



Città di Torino I.T.G. - Prefettura di Torino

Ufficio di statistica

Osservatorio socio-economico

Osservatorio sulla Sicurezza



Rapporto 2002



Osservatorio socio-economico torinese / 8

Ufficio Territoriale del Governo
Prefettura di Torino

Comune di Torino

Osservatorio sulla Sicurezza

Rapporto 2002

Prefetto di Torino
Achille Catalani

Sindaco di Torino
Sergio Chiamparino

Assessore alla statistica
Giuseppe A. Lodi

Assessore alla Polizia Municipale
Gian Luigi Bonino

Direttore della Divisione Servizi Civici del Comune di Torino
Paolo Anselmo

Dirigente dell'Ufficio di statistica del Comune di Torino
Costanzo Vota

Coordinamento dell'Osservatorio sulla sicurezza
Francesco Garsia

con la collaborazione di

Polizia di Stato

Arma dei Carabinieri

Guardia di Finanza

Corpo di Polizia Municipale della Città di Torino

Elaborazione dati ed editing

Massimo Omedè

Gianclaudio Quarello

Maria Procopio

Diego Dalla Verde

© Città di Torino, 2003

<p>E' consentito avvalersi dei dati e dei testi pubblicati purché ne sia indicata chiaramente la fonte</p>
--

Il presente volume non è in vendita e sarà distribuito,
nei limiti della disponibilità, a chi ne farà richiesta a:

CITTA' DI TORINO DIVISIONE SERVIZI CIVICI

UFFICIO DI STATISTICA

Osservatorio socioeconomico e redazione editoriale

Via Frejus, 21 10139 Torino

Tel.: 011.442.06.40

Fax: 011.442.06.70

E-mail: pubblicazioni@comune.torino.it

INDICE

Presentazione	7
Le fonti statistiche del Rapporto	8
Alcuni strumenti di lavoro per il monitoraggio del territorio	9
<i>Le dieci circoscrizioni amministrative</i>	10
<i>Le zone statistiche</i>	12
<i>Mercati</i>	14
<i>Principali parchi e giardini pubblici</i>	16
<i>Comunicazioni e trasporti</i>	18
<i>Principali ospedali e luoghi di cura</i>	19
<i>Altri luoghi di particolare rilevanza cittadina</i>	20
L'andamento della criminalità in provincia e nel capoluogo	21
<i>L'esame dei dati</i>	21
<i>Le indicazioni e le strategie</i>	22
<i>Delitti denunciati all'Autorità giudiziaria – Serie storica 1991-2002</i>	24
<i>Torino città</i>	25
<i>Provincia di Torino</i>	27
<i>Totale provincia di Torino</i>	29
<i>Totale generale dei delitti</i>	31
<i>Totale dei furti</i>	32
<i>Furti in appartamento</i>	33
<i>Furti di autoveicoli</i>	34
<i>Furti su auto in sosta</i>	35
<i>Borseggi</i>	36
<i>Scippi</i>	37
<i>Truffe</i>	38
<i>Rapine</i>	39
<i>Spaccio di stupefacenti</i>	40
<i>Alcune tipologie di delitti: confronto tra il 2001 e il 2002</i>	41
<i>Distribuzione mensile dei delitti a Torino e in provincia</i>	44
<i>Confronti mensili fra 2001 e 2002 per tipologia di reato</i>	47
<i>Il dettaglio sui furti</i>	50
<i>Il dettaglio sulle rapine</i>	51
<i>Persone denunciate in Torino e provincia</i>	52
<i>Persone arrestate in Torino e provincia</i>	54
La distribuzione di alcuni delitti per fascia oraria	56
<i>Distribuzione dei delitti per fascia oraria</i>	57
La distribuzione territoriale di alcuni delitti a Torino: le dieci circoscrizioni amministrative .	59
<i>Delitti localizzabili nelle dieci circoscrizioni amministrative di Torino</i>	60
<i>Delitti localizzabili nelle dieci circoscrizioni: tasso per 100 residenti</i>	66
<i>Delitti localizzabili nelle dieci circoscrizioni: incidenza percentuale sul totale</i> ...	67

La distribuzione territoriale dei delitti a Torino: le zone statistiche	68
<i>Delitti localizzabili nelle zone statistiche di Torino</i>	69
<i>Delitti localizzabili nelle zone statistiche di Torino: tasso per 100 residenti ...</i>	73
<i>Delitti localizzabili nelle zone statistiche di Torino: incidenza percentuale sul totale</i>	77
Cartografia tematica: la distribuzione dei delitti nelle zone statistiche	81
Alcuni delitti sui mezzi di trasporto pubblico urbano	104
<i>Alcuni delitti localizzabili sui mezzi di trasporto pubblico urbano nel 2002 ...</i>	105
I delitti in 23 comuni della cintura torinese	112
<i>Prospetto dei delitti denunciati in 23 comuni della cintura torinese</i>	113
<i>Baldissero Torinese</i>	116
<i>Beinasco</i>	118
<i>Borgaro Torinese</i>	120
<i>Bruino</i>	122
<i>Caselle Torinese</i>	124
<i>Chieri</i>	126
<i>Chivasso</i>	128
<i>Collegno</i>	129
<i>Grugliasco</i>	130
<i>Moncalieri</i>	132
<i>Nichelino</i>	134
<i>Orbassano</i>	136
<i>Pecetto Torinese</i>	138
<i>Pino Torinese</i>	140
<i>Piossasco</i>	142
<i>Rivalta di Torino</i>	144
<i>Rivoli</i>	146
<i>Sangano</i>	148
<i>San Mauro Torinese</i>	150
<i>Settimo Torinese</i>	152
<i>Trofarello</i>	154
<i>Venaria Reale</i>	156
<i>Vinovo</i>	158
Appendice	160



Presentazione

L'Osservatorio sulla Sicurezza nella Città di Torino fa parte degli impegni assunti da Prefettura e Comune di Torino con il Protocollo sulla Sicurezza dell'8 maggio 1998, e si è allargato dal 2000 a diciassette Comuni della cintura torinese (BaldisseroTorinese, Beinasco, Borgaro, Chieri, Collegno, Grugliasco, Moncalieri, Nichelino, Orbassano, Pecetto, Pino Torinese, Rivalta, Rivoli, San Mauro Torinese, Settimo Torinese, Trofarello, Venaria Reale), e successivamente ai Comuni di Bruino, Piossasco, Sangano, Chivasso, Vinovo e Caselle Torinese, aderenti allo stesso o firmatari di analogo ulteriore strumento convenzionale.

L'Osservatorio procede ad un monitoraggio della delittuosità nel Capoluogo e negli altri Comuni menzionati attraverso la raccolta, sistematizzazione e lettura di dati statistici, e la localizzazione dei delitti in aggregazioni territoriali minori.

L'Osservatorio ha sinora pubblicato i rapporti 1998, 1999 e 2000 con un compendio sul 2001, e diffonde ora il rapporto 2002 arricchito dai dati sugli ulteriori Comuni entrati più recentemente a far parte del "sistema".

Come per precedenti edizioni, oltre ai dati, alle aggregazioni degli stessi, alle rappresentazioni degli andamenti, si sono voluti introdurre alcuni richiami su aspetti emergenti, al fine di facilitare una lettura di per sé non agevole ai "non addetti ai lavori" e di fornire una chiave interpretativa dei dati stessi.

Si ritiene qui di evidenziare che il "sistema", pur progressivamente stabilizzatosi negli anni e da considerarsi connotato da affidabilità ed attendibilità, non vuole porsi in termini dogmatici ovvero assoluti rispetto fra l'altro a fenomeni di elevatissima complessità quali quelli criminali, ma semplicemente fornire elementi di conoscenza ed indicazioni circa l'evoluzione nel tempo della delittuosità denunciata, utili a supportare l'azione di prevenzione e contrasto delle Forze dell'Ordine e per soddisfare le legittime esigenze di informazione pubblica, senza pretesa di completezza ed esaustività.

Avvalendosi di una struttura collaudata, l'Osservatorio intende in concreto dare un quadro dell'andamento della criminalità per il 2002 sia a livello complessivo di provincia e Capoluogo, sia a livello di Circoscrizioni e zone statistiche per quest'ultimo e di singoli territori comunali per gli altri Enti firmatari dei protocolli.

Sempre per il Capoluogo è stato possibile, grazie alla rilevazione effettuata, riproporre, come già in precedenza, una distribuzione dei delitti avvenuti sui mezzi pubblici.

Si è poi ritenuto di dar conto dell'azione di contrasto e delle strategie operative adottate, nonché delle iniziative assunte dalla Città di Torino e dalla Provincia di Torino nell'ambito delle proprie competenze e connesse ai temi della sicurezza, in un'ottica di integrazione e concertazione delle politiche di settore.

Arricchiscono la panoramica alcuni aggiornati elementi di conoscenza sul territorio di riferimento.

Torino, settembre 2003

Le fonti statistiche del rapporto

Il presente rapporto si basa, per la parte riferita alla provincia nel suo complesso ed al Capoluogo, sulla rilevazione del Modello ISTAT 165, che comprende i delitti denunciati all'Autorità Giudiziaria dalla Polizia di Stato, dall'Arma dei Carabinieri e dalla Guardia di Finanza e che consente la rappresentazione di serie storiche omogenee.

Per la parte invece riferita alle Circoscrizioni amministrative, alle zone statistiche, alla distribuzione per fascia oraria ed ai delitti sui mezzi pubblici, il riferimento è la rilevazione SDI, partita già nel 2001 e per il 2002 da ritenersi ancora comunque sperimentale.

La stessa consente di recuperare la via ed il numero civico e di localizzare conseguentemente il delitto. Per Torino sono stati inseriti anche i dati del Corpo di Polizia Municipale.

La rilevazione ISTAT e quella appena menzionata non sono confrontabili: la prima non contiene i dati della Polizia Municipale, mentre la seconda, per ragioni tecniche, non consente di attribuire ad una Circoscrizione e zona statistica una non piccola quantità di delitti. La Banca dati risultante in questo caso è quindi meno cospicua di quella Istat riferita al Capoluogo, ma comunque attendibile dal punto di vista della distribuzione percentuale dei delitti nelle Circoscrizioni e nelle zone statistiche.

Per i Comuni della cintura si è invece ritenuto di utilizzare la rilevazione dei dati dell'attività operativa dell'Arma dei Carabinieri, con la possibilità conseguente di effettuare dei raffronti con l'anno precedente.

L'obiettivo è, giova rammentarlo, fornire agli operatori, agli Amministratori ed al pubblico un'indicazione, senza alcuna pretesa di scientificità e di esattezza, dell'andamento della delittuosità nelle varie zone considerate.

La Banca dati ottenuta per il 2002 per Torino si compone di circa 53.000 *records*.

Ne sono stati utilizzati, in quanto attribuibili a singole Circoscrizioni e zone statistiche e ritenuti significativi in termini di rilevanza delle fattispecie per quanto qui interessa, circa 37.000, compresi i delitti commessi sui mezzi pubblici, oggetto di specifica estrapolazione.

Si è ritenuto pertanto possibile operare un raffronto con l'ultima rilevazione analoga disponibile, quella riferita al 2000, solo rispetto alla distribuzione percentuale ed agli indici complessivi di delittuosità.

Come in altre circostanze, si ritiene di richiamare l'attenzione sulla voce "altri delitti" della statistica Istat, molto rilevante in termini di "peso" sul totale, che indica fattispecie estranee alla criminalità diffusa, fenomeno qui preso concretamente in considerazione. Tenere conto della stessa nelle analisi può far giungere ad esiti non del tutto congrui in termini interpretativi. Pertanto la voce "altri delitti" non è presa in considerazione come elemento di analisi.

**Alcuni strumenti di lavoro
per il monitoraggio del territorio**

Le 10 circoscrizioni amministrative

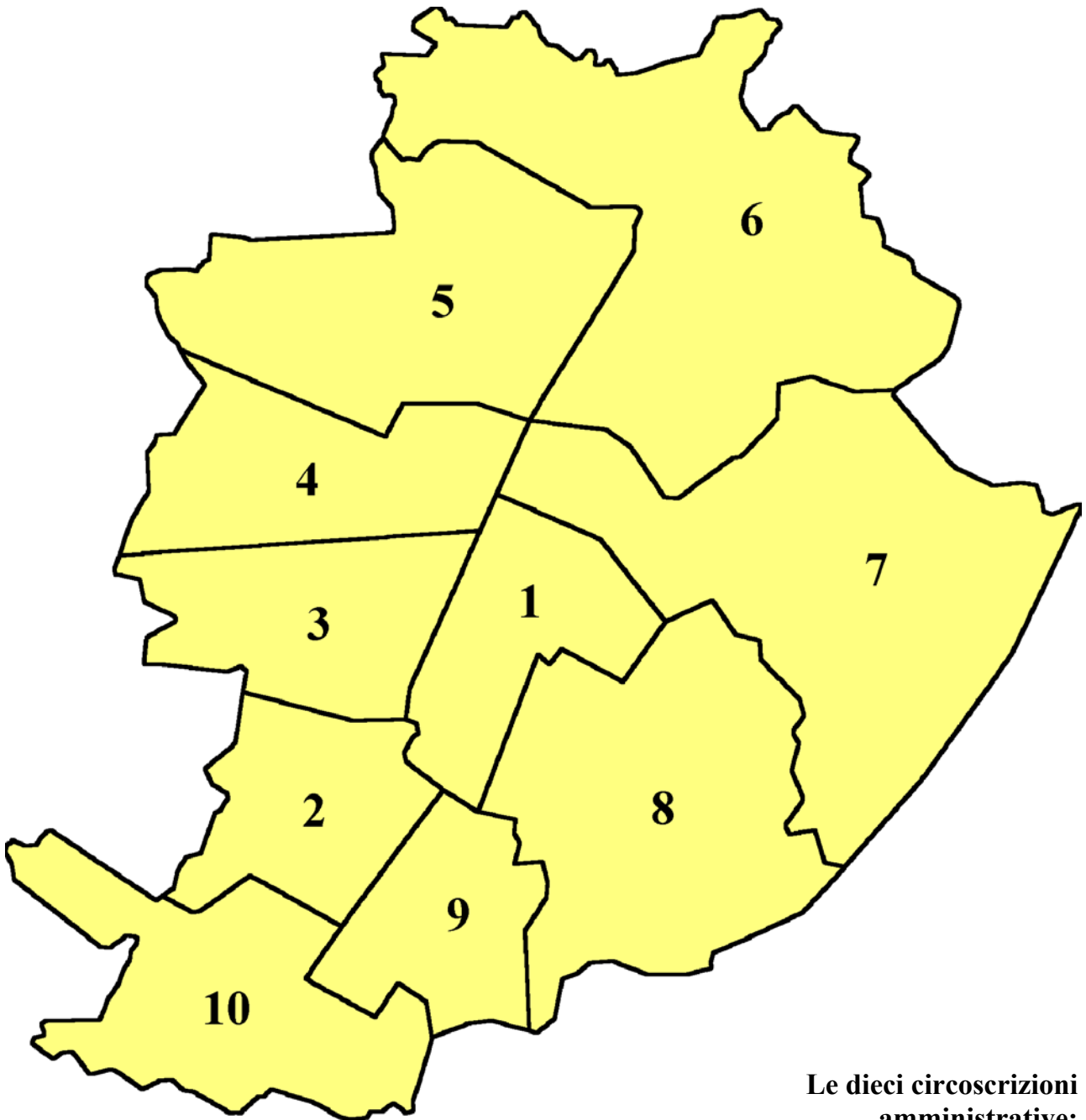

Le dieci circoscrizioni amministrative:

1. Centro - Crocetta
2. Santa Rita - Mirafiori nord
3. San Paolo - Cenisia - Pozzo Strada
4. San Donato - Campidoglio - Parella
5. Madonna di Campagna - Borgata Vittoria - Le Vallette
6. Barriera di Milano - Regio Parco - Falchera
7. Vanchiglia - Aurora - Madonna del Pilone
8. San Salvario - Cavoretto - Borgo Po
9. Nizza Millefonti - Lingotto - Mercati generali
10. Mirafiori sud

Popolazione residente a Torino al 31.12.2002 nelle 10 circoscrizioni amministrative

Circoscrizione	Maschi	Femmine	Totale	<i>Incidenza % sul totale cittadino</i>	Densità (abitanti per kmq)
1	37.945	42.207	80.152	8,9%	11.440
2	50.224	55.985	106.209	11,8%	14.496
3	60.857	67.655	128.512	14,3%	14.903
4	44.513	49.758	94.271	10,5%	10.266
5	58.957	62.010	120.967	13,5%	7.763
6	50.501	52.624	103.125	11,5%	4.091
7	41.414	45.984	87.398	9,7%	3.870
8	27.657	30.427	58.084	6,5%	3.500
9	36.662	39.965	76.627	8,5%	11.667
10	19.677	20.174	39.851	4,4%	3.468
Senza fissa dimora	1.415	307	1.722	0,2%	
Totale città	429.822	467.096	896.918		6.891

Distribuzione della popolazione residente nelle dieci circoscrizioni

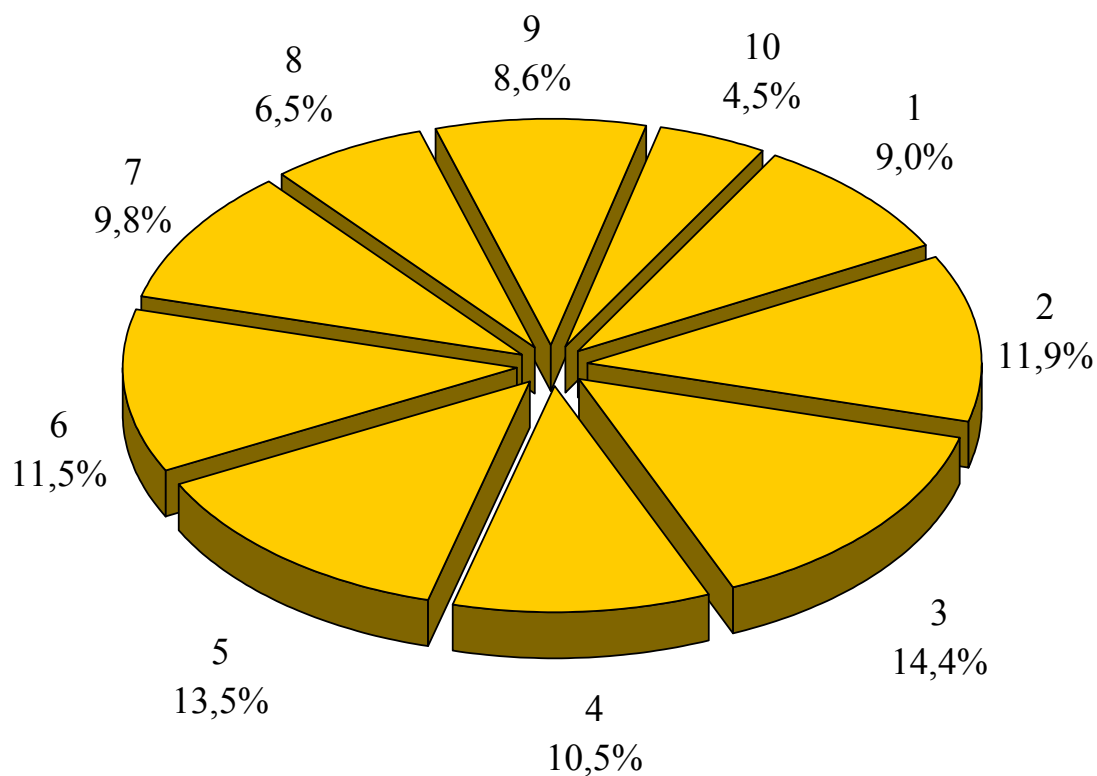

Le 92 zone statistiche

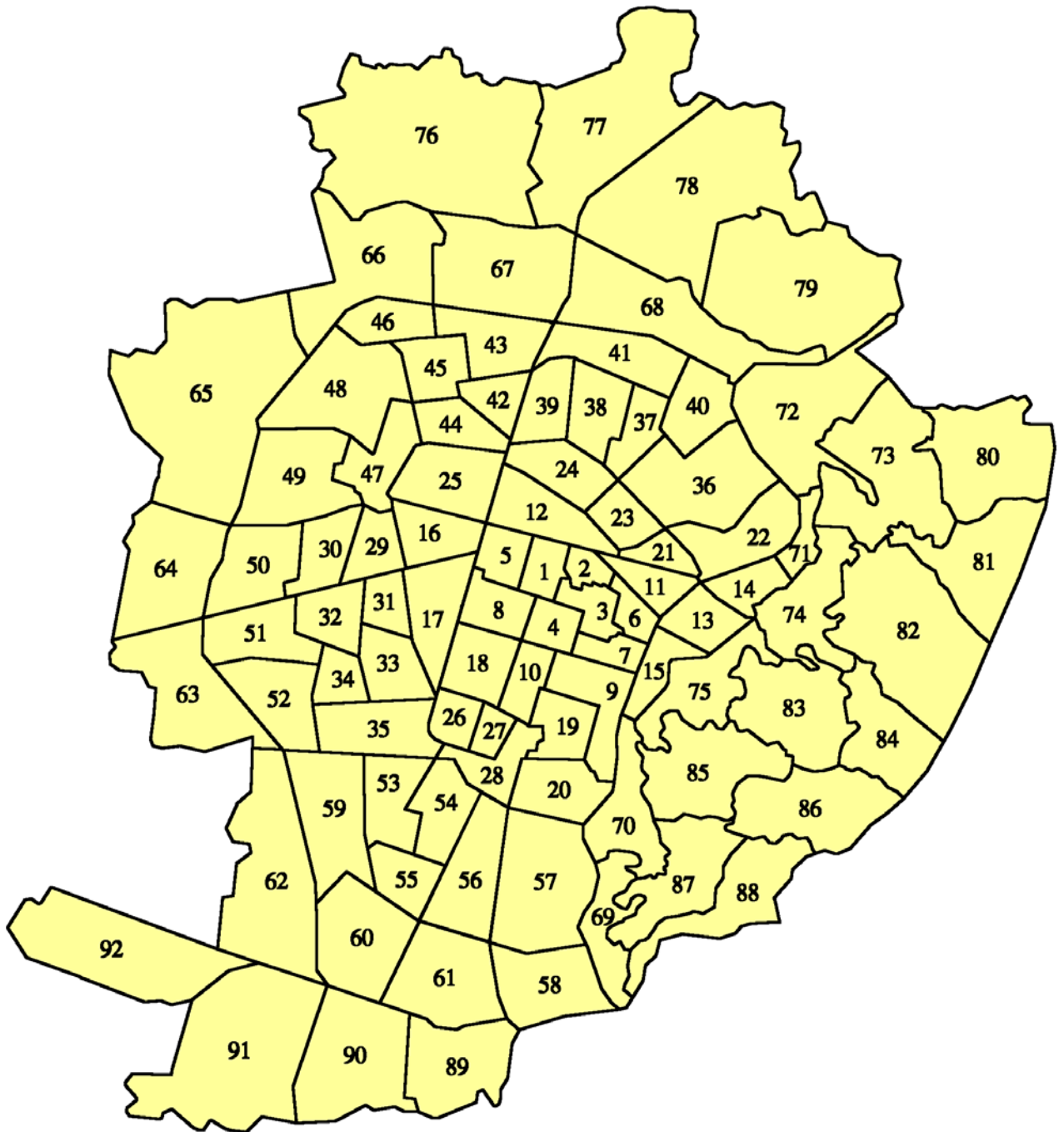

Popolazione residente al 31.12.2000 nelle 92 zone statistiche

N°	Denominazione	Popolazione residente	N°	Denominazione	Popolazione residente
1	Municipio	7.766	49	Parco della Pellerina	2.303
2	Palazzo Reale	254	50	Parella-Lionetto	25.341
3	Palazzo Carignano	4.300	51	Pozzo Strada	17.568
4	P.zza S. Carlo-P.zza Carlo Felice	4.015	52	Parco Ruffini-Borgata Lesna	13.100
5	Piazza Statuto	8.331	53	Santa Rita	22.068
6	Piazza Vittorio Veneto	5.322	54	Stadio Comunale-P.zza d'Armi	3.179
7	Borgo Nuovo	5.196	55	Istituto Riposo per la vecchiaia	20.253
8	Comandi militari	5.184	56	Mercati Generali	21.949
9	S. Salvario-Valentino	11.941	57	Molinetto-Millefonti	15.929
10	Porta Nuova-San Secondo	6.885	58	Lingotto-Barriera di Nizza	14.190
11	Vanchiglia	12.551	59	Corso Siracusa	26.369
12	Borgo Dora	14.821	60	Fiat Mirafiori	11.716
13	Parco Michelotti-Borgo Po	5.989	61	Corso Traiano	27.856
14	Motovelodromo	3.587	62	Gerbido	21.576
15	Piazza Crimea	2.148	63	Venchi Unica	20.064
16	San Donato	20.910	64	Aeronautica	8.031
17	Porta Susa-Nuovo Tribunale	9.993	65	Le Vallette	14.077
18	Politecnico	6.259	66	Strada di Lanzo	6.992
19	Piazza Nizza	10.726	67	Basse di Stura	2.426
20	Corso Dante-Ponte Isabella	14.682	68	Barriera di Stura	9.600
21	Gasometro	2.204	69	Fioccardo	2.091
22	Vanchiglietta	17.660	70	Pilonetto	2.554
23	Rossini	6.724	71	Madonna del Pilone	2.138
24	Aurora	18.717	72	Sassi	3.041
25	Ospedale Amedeo di Savoia	9.205	73	Valgrande-Cartman	1.125
26	Crocetta	14.386	74	Val Piana-Val San Martino	2.156
27	Ospedale Mauriziano	6.398	75	Val Salice	1.696
28	Corso Lepanto	3.418	76	Villaretto	620
29	Campidoglio	15.387	77	Falchera	6.737
30	La Tesoriera	15.015	78	Villaggio Snia-Abbadia Stura	3.381
31	Boringhieri	5.497	79	Bertolla	11.425
32	Cenisia	16.866	80	Superga	566
33	San Paolo	23.309	81	Mongreno	288
34	Monginevro	9.354	82	Reaglie-Forni e Goffi	977
35	Polo Nord	16.205	83	Santa Margherita	1.902
36	Cimitero Generale	945	84	Eremo-Strada di Pecetto	748
37	Maddalene	13.291	85	San Vito	1.455
38	Monterosa	25.028	86	Parco della Rimembranza	223
39	Monte Bianco	7.887	87	Cavoretto-Val Pattonera	1.873
40	Regio Parco	9.908	88	Strada Ronchi-Tetti Gramaglia	691
41	Barriera di Milano	14.398	89	Giardino Colonnetti	9.385
42	Borgata Vittoria	15.202	90	Borgata Mirafiori	20.952
43	La Fossata	18.099	91	Drosso	6.344
44	Officine Savigliano	6.029	92	Cimitero Parco Torino sud	28
45	Madonna di Campagna	12.748		Senza fissa dimora	1.194
46	Barriera di Lanzo	8.432			
47	Ceronda-Martinetto	8.005		Totale città	896.918
48	Lucento	27.036			

Mercati e altre aree destinate al commercio ambulante

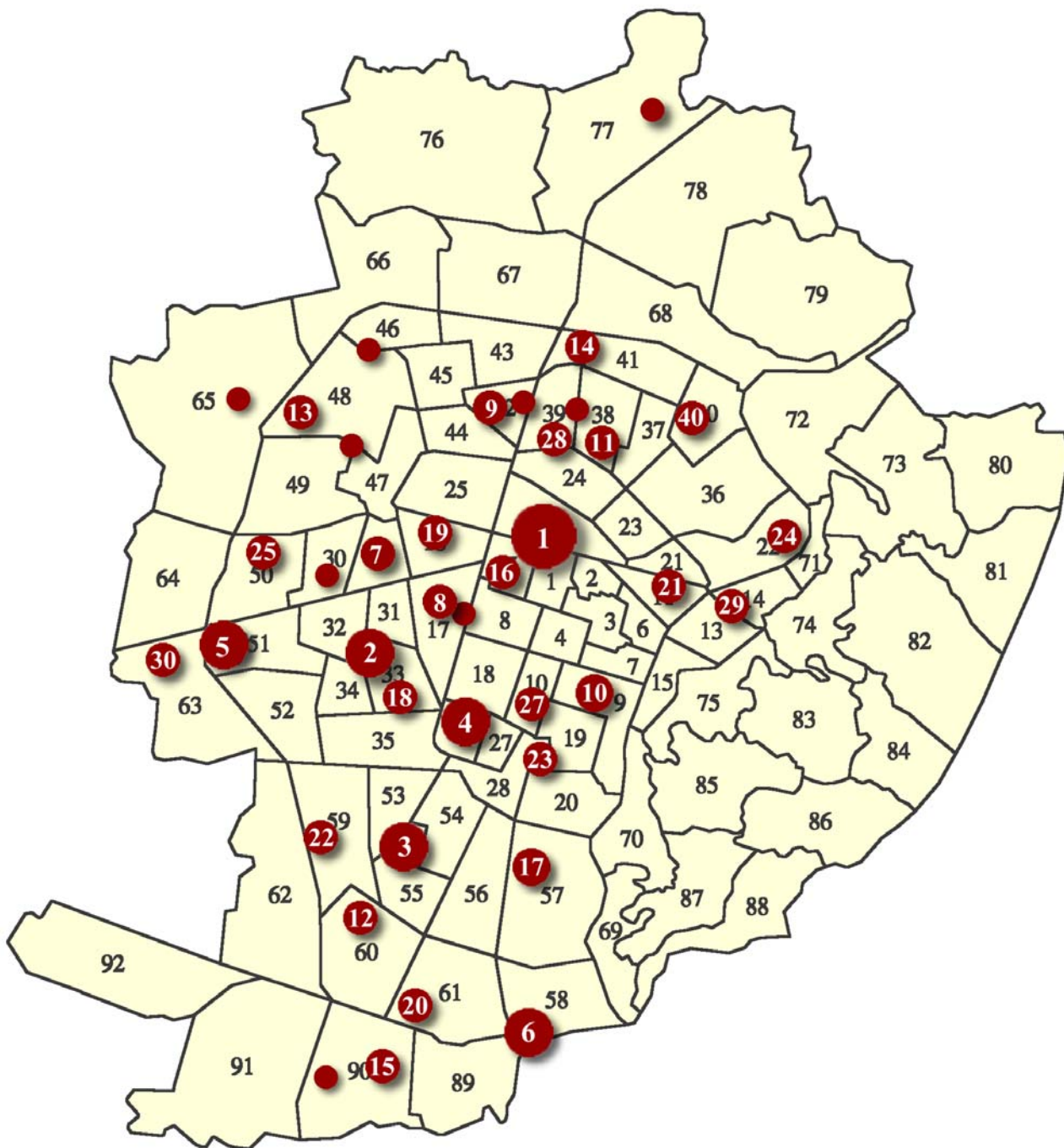

Le principali aree mercatali torinesi

	Aree pubbliche di mercato	Ubicazione
1	Porta Palazzo (Balôn)	<i>Vie Cottolengo. Lanino, Mameli,, via Borgo Dora fino a p.zza Borgo Dora</i>
2	San Paolo	<i>C.so Racconigi da c.so Peschiera a via Chianocco</i>
3	Santa Rita	<i>C.so Sebastopoli da c.so IV novembre a c.so Orbassano</i>
4	Crocetta	<i>L.go Cassini, vic. Crocetta, via M.Polo fino a c.so De Gasperi, via Cassini</i>
5	Brunelleschi	<i>C.so Brunelleschi da c.so Peschiera a via Bardonecchia</i>
6	Bengasi	<i>P.zza Bengasi lato ovest e via O. Vigliani da via Villa a p.zza Bengasi</i>
7	Svizzera	<i>C.so Svizzera da via Buronzo a l.go Perotti</i>
8	Martini	<i>Giardini Martini (Benefica)</i>
9	Vittoria	<i>P.zza della Vittoria</i>
10	Madama Cristina	<i>P.zza Madama Cristina, via Ormea, via Galliari, via Berthollet</i>
11	Foroni	<i>Via Foroni, via Baltea fino a c.so Palermo, via Santhià fino a via Scarlatti</i>
12	Don Grioli	<i>Via Don Grioli ang. Via Don Grazioli</i>
13	Cincinnati	<i>C.so Cincinnati da via Valdellatorre a c.so Toscana</i>
14	Porpora	<i>Via Porpora da p.zza Rebaudengo a via Boccherini</i>
15	Mirafiori nord	<i>Via Pavese tra via Togliatti e c.so Unione Sovietica</i>
16	Palestro	<i>C.so Palestro da via Garibaldi a via Cernaia</i>
17	Spezia	<i>C.so Spezia da via Nizza a via Bizzozero</i>
18	Di Nanni	<i>Via Di Nanni fino a via San Bernardino, via Carrù fino a via Martiniana</i>
19	Barcellona	<i>P.zza Barcellona</i>
20	Guala	<i>P.zza Guala</i>
21	Santa Giulia	<i>P.zza Santa Giulia, via Giulia di Barolo fino a c.so Regina Margherita</i>
22	Baltimora	<i>Via Baltimora fino a c.so Siracusa, via Castelgomberto fino a via Baltimora</i>
23	Nizza	<i>P.zza Nizza lato sinistro</i>
24	Chieti	<i>C.so Chieti da p.zza Toti a c.so Belgio</i>
25	Campanella	<i>P.zza Campanella</i>
26	Regio Parco	<i>L.go Regio Parco da via Bologna a via Gottardo</i>
27	San Secondo	<i>P.zza San Secondo, via Legnano da via Camerana a via Massena</i>
28	Crispi	<i>P.zza Crispi lato destro</i>
29	Casale	<i>P.zza Borromini</i>
30	Rua	<i>Via Don Rua tra via Vandalino e via Val Lagarina</i>

Principali parchi e giardini pubblici (esclusi i grandi parchi collinari)

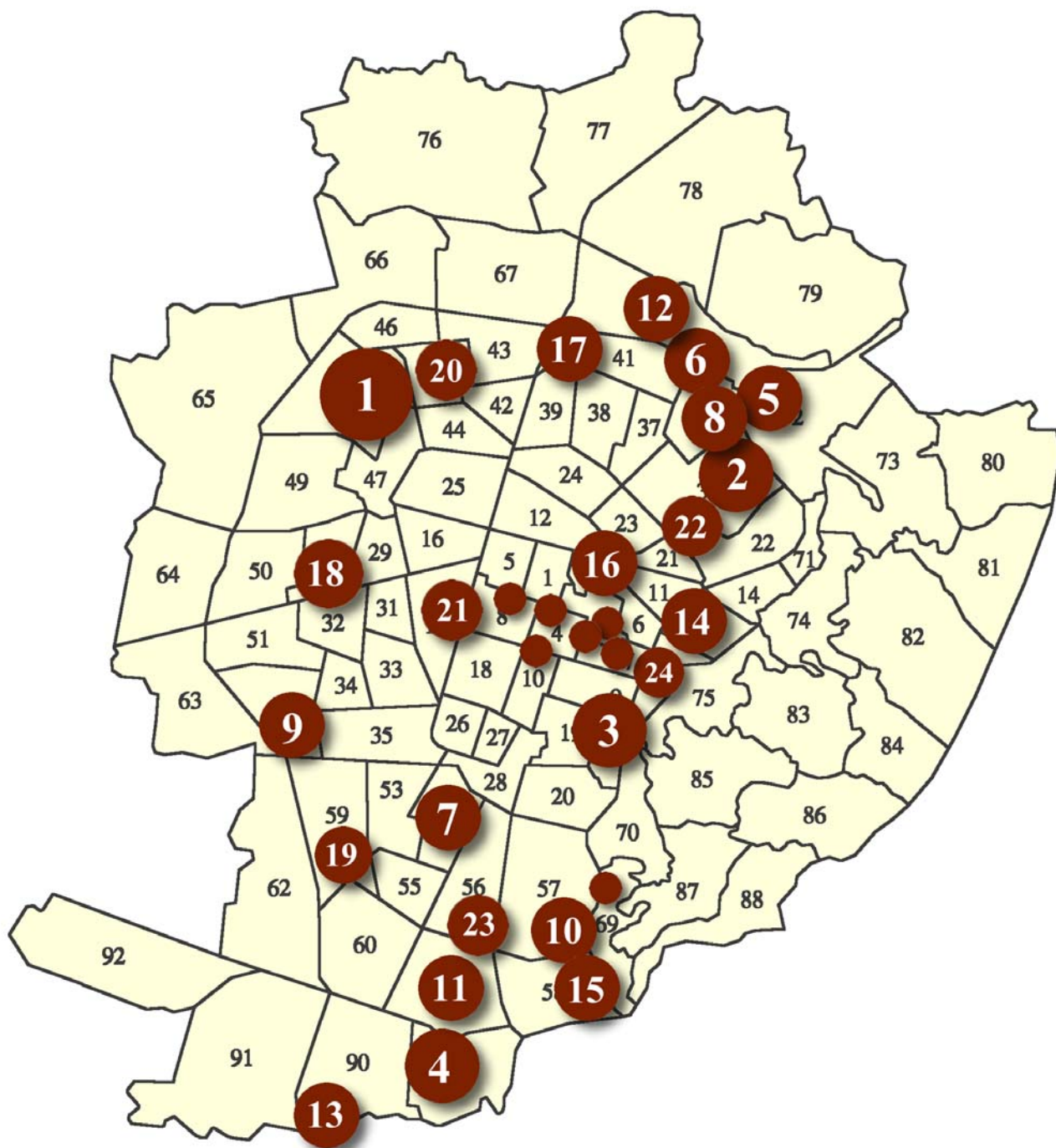

Principali parchi e giardini (esclusi i grandi parchi collinari)

	Denominazione	Ubicazione
1	Parco della Pellerina	<i>Corso Appio Claudio</i>
2	Parco Colletta	<i>Lungo Dora Colletta – Via Carcano</i>
3	Parco del Valentino	<i>Corso Massimo d’Azeglio</i>
4	Parco Colonnetti	<i>Via Artom – Via O. Vigliani – Str. Castello Mirafiori</i>
5	Parco del Meisino	<i>Via T. Agudio - C.so Casale - Strada del Meisino</i>
6	Piazza Sofia	<i>Piazza Sofia</i>
7	Parco Cavalieri di Vittorio Veneto	<i>Ex Piazza d’Armi</i>
8	Parco della Confluenza	<i>Confluenza tra Po e Stura – Strada Settimo</i>
9	Parco Ruffini	<i>Corso Trapani – Via Lancia</i>
10	Parco Millefonti	<i>Corso Unità d’Italia – Fiume Po</i>
11	Parco Di Vittorio	<i>Via Pio VII – Via Passo Buole</i>
12	Parco dell’Arrivore	<i>Via Botticelli – Corso Taranto</i>
13	Parco Piemonte	<i>Sangone (Corso Unione Sovietica)</i>
14	Parco Michelotti	<i>Corso Casale</i>
15	Parco Italia ‘61	<i>Via Ventimiglia – Corso Unità d’Italia</i>
16	Giardini Reali	<i>Corso San Maurizio – Via Rossini</i>
17	Parco Sempione	<i>Via Cigna – Via Gottardo</i>
18	Parco della Tesoriera	<i>Corso Francia</i>
19	Parco Rignon	<i>Corso Orbassano – Via Filadelfia</i>
20	Giardino Don Gnocchi	<i>Via Sospello – Via Casteldelfino</i>
21	Giardino Grosa	<i>C.so Inghilterra – Via Cavalli – C.so Vitt. Emanuele</i>
22	Parco Crescenzo	<i>Lungo Dora Colletta – Via I. Nievo</i>
23	Piazza Galimberti	<i>Piazza Galimberti</i>
24	Giardini Ginzburg	<i>Corso Moncalieri</i>
25	Giardino Cavour	<i>Piazza Cavour</i>
26	Giardino Aiuola Balbo	<i>Via Cavour – Via Accademia Albertina</i>
27	Parco del Fioccardo	<i>Da Ponte Balbis alla Piscina Lido</i>
28	Giardino Sambuy	<i>Piazza Carlo Felice</i>
29	Giardino della Cittadella	<i>Via Cernaia – Corso Galileo Ferraris</i>
30	Giardino Lamarmora	<i>Via Cernaia – Via San Dalmazzo</i>
31	Giardino di Piazza Maria Teresa	<i>Piazza Maria Teresa</i>

Comunicazioni e trasporti

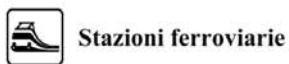
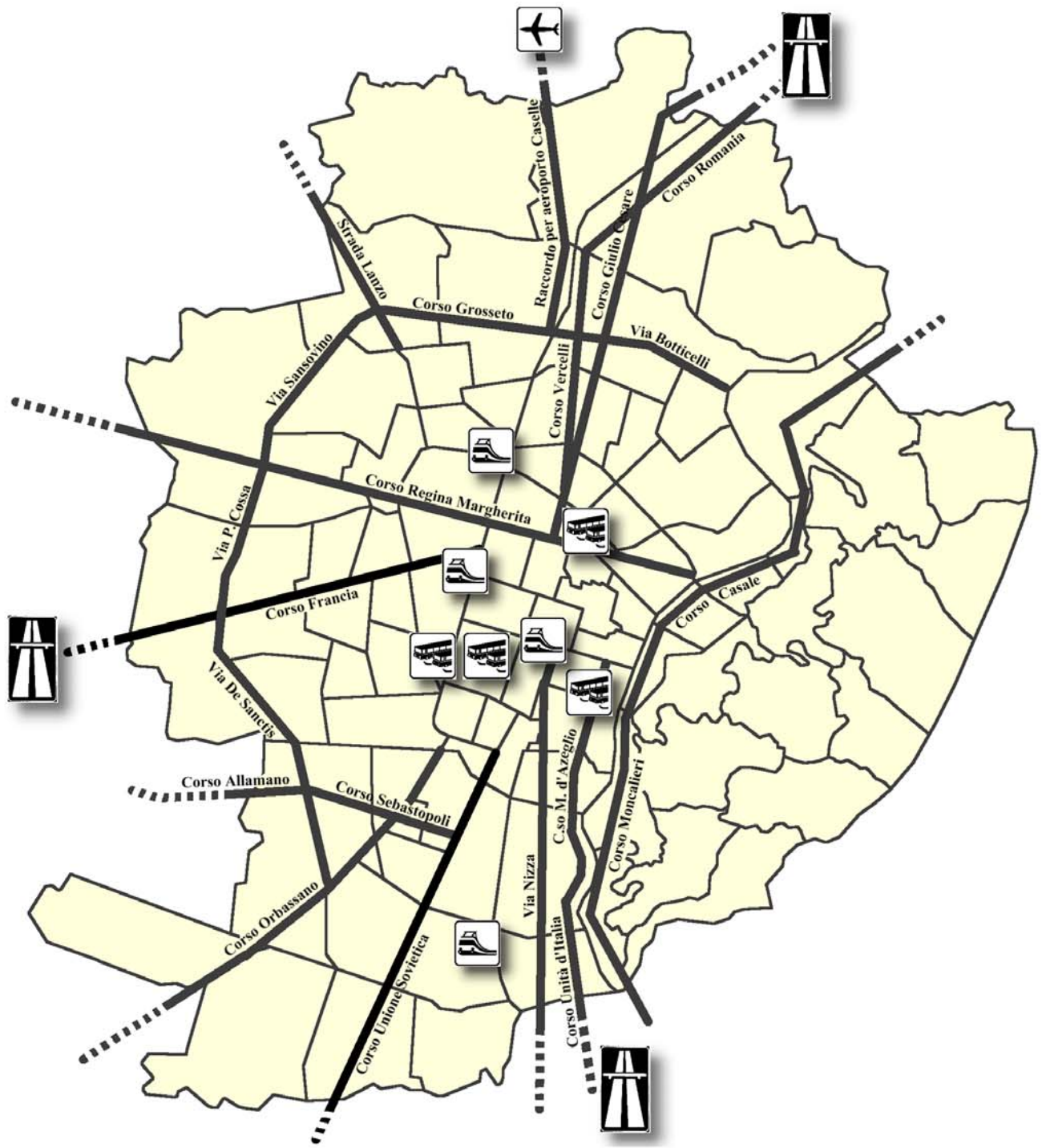

Principali ospedali e luoghi di cura e alcuni enti socioassistenziali di particolare rilevanza

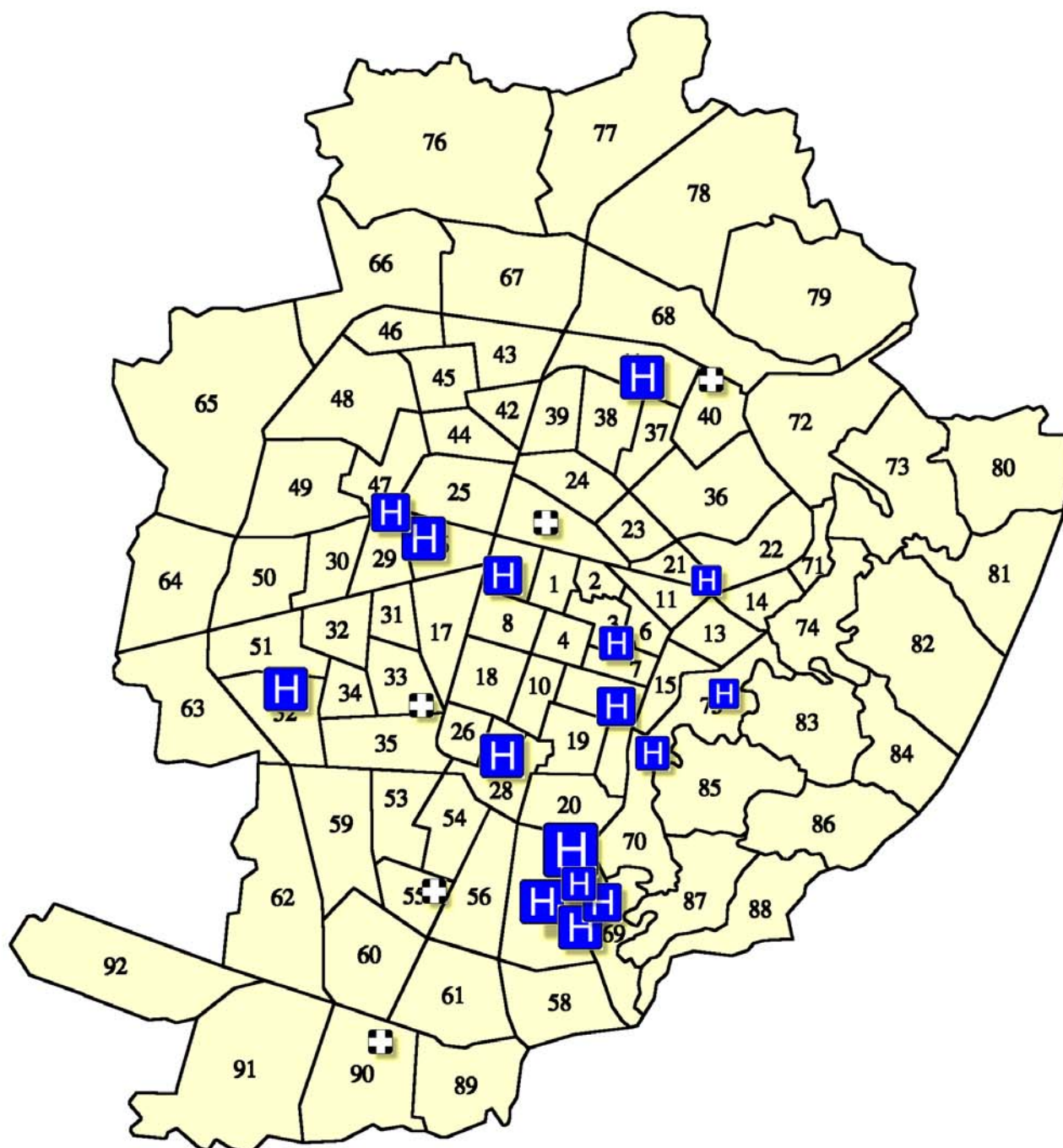

Altri luoghi di particolare rilevanza cittadina

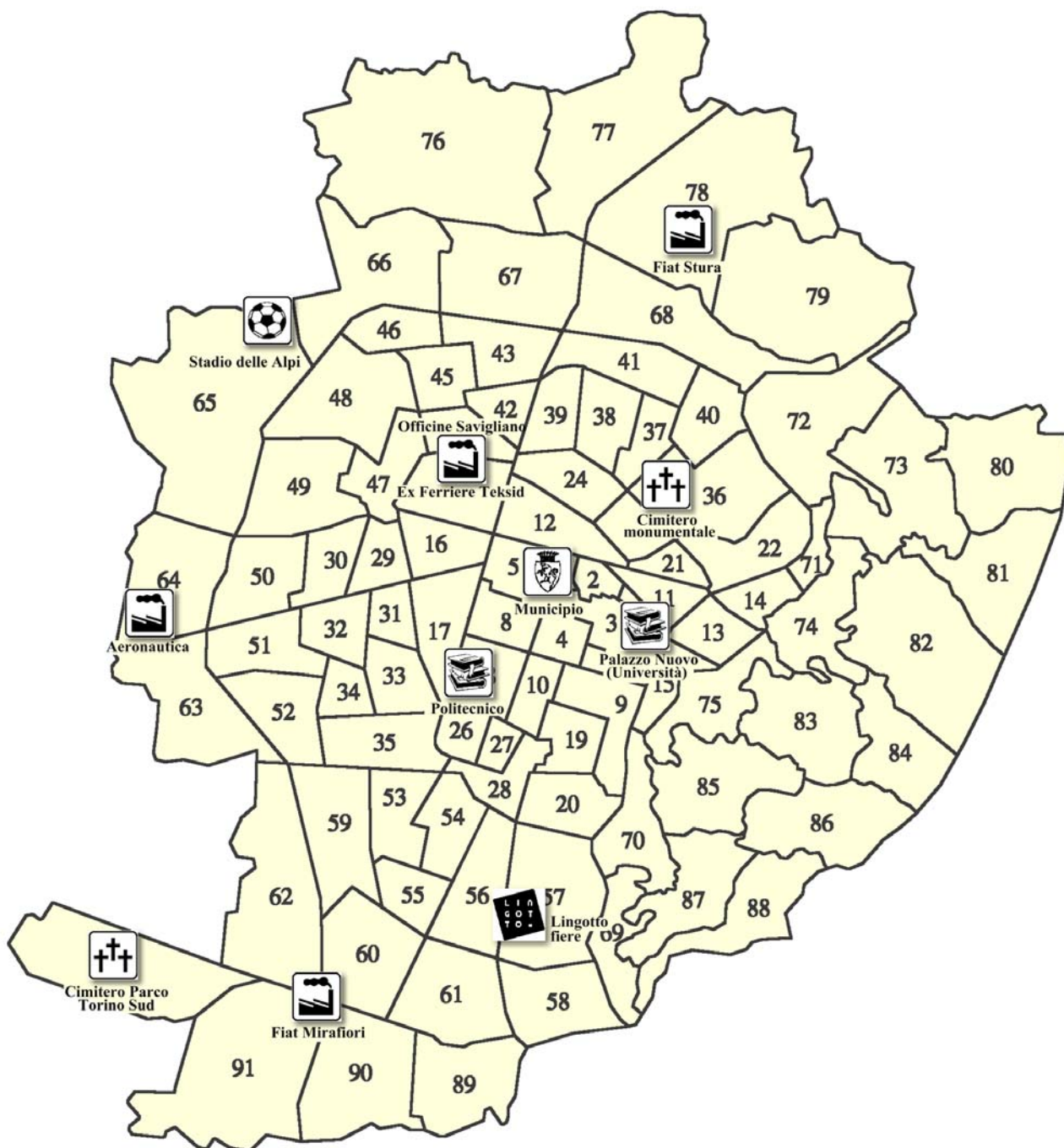

L'andamento della criminalità in provincia e nel capoluogo

L'esame dei dati

La statistica ISTAT del 2002 raffrontata al 2001 fa registrare un aumento del totale dei delitti del 2,4 % rispetto al 2001 nell'intera provincia e del 6,3 % nel Capoluogo, mentre la sola provincia escluso Capoluogo vede un decremento del 3,5 %. Nel Capoluogo è stato commesso il 63 % dei delitti dell'intera provincia, nel 2001 era il 60,7 %.

Alcune fattispecie sono in aumento ovvero in diminuzione negli stessi ambiti territoriali, come i borseggi (+ 4,6% totale provincia, +13,5% Capoluogo, -20,9% sola provincia) e gli scippi (+12,9% totale provincia, +31,7 % Capoluogo, -17,9% sola provincia).

Le rapine aumentano in ogni ambito considerato (+12,6 % totale provincia, +14,6% nel Capoluogo, +5,9 % sola provincia).

Calano per contro in via generale i furti in appartamento (-6,5 % totale provincia, -7,1 % Torino, -6 % sola provincia), quelli di autoveicoli nel totale provincia (-3,4%), ed a Torino (-6,6 %), con un incremento per la sola provincia (+2,1%).

Le rapine ad Istituti di credito diminuiscono del 17,7% nell'intera provincia e del 52,9% a Torino, si incrementano del 25,4% nella sola provincia.

I delitti connessi agli stupefacenti, fra cui spicca ovviamente lo spaccio, aumentano del 5 % nel Capoluogo, evidentemente in relazione alla rilevante attività delle Forze dell'Ordine nel settore, che si riscontra anche nel notevole aumento degli arresti (+9,5% sempre nel Capoluogo, +13,5 % nel totale provincia, + 24,4 % nella sola provincia.).

La distribuzione territoriale

Analizzando le relazioni fra i dati rilevati in provincia e quelli rilevati nel Capoluogo, appare d'interesse introdurre una terza aggregazione territoriale costituita dai 23 Comuni della prima e seconda cintura firmatari di protocolli d'intesa sulla sicurezza, per i quali (per i dettagli *v.infra*) sono stati presi in considerazione tredici delitti particolarmente numerosi e d'impatto in termini di allarme sociale.

Considerando il totale dei tredici delitti commessi nell'insieme di tali Comuni (19.278), si rileva che gli stessi costituiscono il 55,7% dei delitti commessi nella provincia escluso Capoluogo (34.593).

Se ai 23 Comuni si somma il Capoluogo si ottiene un'aggregazione territoriale ulteriore abbastanza omogenea nella quale nel 2002 sono stati commessi 78.173 delitti.

Tale numero costituisce ben l'83,6 % dei delitti dell'intera provincia (93.488).

Se il raffronto viene effettuato omogeneizzando la Banca Dati, e cioè prendendo a base anche per il Capoluogo e l'intera provincia i tredici delitti menzionati, la percentuale sale addirittura all'84,3 %. Ne discende che la grandissima parte della delittuosità si concentra nell'area metropolitana, che in termini di superficie territoriale rappresenta soltanto il 9,6% della provincia, mentre in termini di popolazione residente costituisce il 65,15% del totale provinciale.

Le tendenze dell'ultimo decennio

Ad un esame degli andamenti dell'ultimo decennio, deve rilevarsi come in via generale il totale dei delitti tenda solo per il 2002 all'aumento dopo una discesa costante nel periodo

'99-2000, e comunque con valori assoluti decisamente più bassi di quelli del biennio '97-'98.

La provincia senza Capoluogo, dopo un aumento nel 2000, appare in chiara diminuzione negli ultimi anni.

Venendo ai furti in appartamento, va evidenziato che si tratta dell'unico fra i delitti presi in considerazione per il quale la sola provincia presenti costantemente valori più alti del Capoluogo. Il fenomeno può essere letto in collegamento con la conformazione del territorio provinciale, in gran parte montano, con Comuni per lo più molto piccoli e frammentati in borgate e frazioni scarsamente abitate e di non facile controllo per le Forze dell'Ordine anche in quanto non agevolmente raggiungibili.

In ogni caso la tendenza è di pressochè costante diminuzione anche per la sola provincia.

Sia i furti totali sia i borseggi hanno una tendenza in crescita, tranne che per la sola provincia, che decresce negli ultimi due anni.

Gli scippi vedono un *trend* globale altalenante con una crescita negli ultimi anni e comunque con valori molto al di sotto dei numeri rilevati a metà del decennio considerato (1.221 nel 2002 nel Capoluogo contro 1.447 nel '97).

Il lievissimo aumento dei furti su auto in sosta del 2002 si colloca in un quadro decennale di più o meno marcata propensione al decremento (a Torino ai 12.265 episodi del 2002 ne corrispondono 15.832 nel 1998).

I furti d'auto hanno un andamento di pressochè costante diminuzione, con "salti" anche significativi (a Torino dai 12.294 del '97 agli 8.398 del 2002).

Le truffe hanno un andamento altalenante con globale tendenza alla diminuzione negli ultimi anni.

Di particolare interesse appare la rappresentazione grafica dell'evoluzione nel tempo dell'incidenza dei vari delitti sul "paniere" complessivo. In alcuni casi la differenza è veramente notevole.

Ad esempio, nel 1992 a Torino 34,4 su 100 delitti erano furti su auto, nel 2002 lo sono solo 20,8.

Il peso dei furti di autoveicoli passa sempre a Torino dal 22,2 del 1992 al 15,2 % del 2002, e quello dei furti in appartamento, molto più omogenei, da 7,7 a 6,7 %.

Da notare, a completamento di quanto osservato sopra circa gli andamenti, che per la sola provincia i furti in appartamento costituiscono ben il 24,2 % del totale dei delitti di quell'ambito territoriale nel 1995 per scendere al pur sempre ragguardevole 13,4 % del 2002.

Un incremento rilevante riguarda senz'altro i borseggi, che a Torino passano da un peso dell'8,39 % nel 1992 al 19,83% nel 2002.

Se ci si sofferma invece sul "paniere" dei furti del 2002, raffrontato con l'anno precedente, si può notare per Torino un incremento del peso dei borseggi a fronte di una diminuzione di quello dei furti su auto e di autoveicoli –questi ultimi in misura decisamente rilevante– nonché dei furti in appartamento. In provincia i furti in appartamento mantengono un peso rilevante sul totale dei furti, sia pure con una leggera diminuzione.

Interessante, per quanto riguarda il "paniere" delle rapine la differente rilevanza di quelle ad Istituti di credito fra provincia, per la quale sono il 14,5 % del totale delle stesse, e Capoluogo, per il quale sono solo il 2,2 %.

Volendo dare una lettura di sintesi della situazione generale della provincia, in relazione agli andamenti descritti per l'approfondimento dei quali si rimanda alle tabelle ed ai grafici che seguono, ed agli altri elementi di conoscenza e valutazione di cui si è in possesso, la

stessa sembra connotata da una relativa stabilità, con tassi più elevati nel Capoluogo ed un calo nel resto della provincia. In ciò potrebbe vedersi una modifica della propensione opposta, rilevata nel precedente rapporto, di un decremento del Capoluogo a scapito della provincia.

Le indicazioni e le strategie

A Torino continuano a riscontrarsi aree di sofferenza costante la principale delle quali è senz'altro Porta Palazzo, peraltro oggetto di costanti servizi di vario genere e di numerose iniziative dell'Amministrazione comunale nell'ambito della riqualificazione e sistemazione urbana. San Salvario, altra realtà di rilievo, periodicamente fa registrare recrudescenze di attività criminose, con conseguente intensificazione dell'attenzione operativa delle Forze dell'Ordine.

Di particolare utilità nelle due zone è la frequente organizzazione di controlli coordinati, anche con gli operatori della ASL e quelli di altri Uffici interessati, in stabili considerati "a rischio" anche sotto il profilo igienico-sanitario, nonché l'effettuazione di controlli straordinari del territorio mirati al contrasto di determinate tipologie criminose.

Da non molto è emerso in termini rilevanti il fenomeno dei minori stranieri, soprattutto rumeni e maghrebini, che svolgono attività criminali quali borseggi, scippi, spaccio di stupefacenti.

Un recente protocollo d'intesa siglato con il Comune di Torino e con le autorità rumene concretizza il rimpatrio assistito.

Per la provincia, le riunioni del Comitato Provinciale per l'Ordine e la Sicurezza Pubblica svoltesi con tutti i Sindaci nell'ultimo scorcio del 2002 non hanno evidenziato fenomeni di particolare allarme, incentrandosi per lo più sul disagio giovanile e connesse manifestazioni di devianza (vandalismo, teppismo, "bullismo", schiamazzi), nonché sulla sicurezza stradale.

Su tali questioni sono stati svolti approfondimenti con Regione, Provincia ed altri Enti competenti per esaminare forme di intervento mirato.

Minore rispetto al passato come anche evidenziato dai dati disponibili, seppure ancora molto rilevante, sembra invece la consistenza di prostituzione e furti in appartamento, negli scorsi anni principali motivi di doglianza degli Amministratori.

I risultati ottenuti nei Comuni della provincia, di cui ai dati sopradescritti, sono da correlare con lo sforzo organizzativo posto in essere dall'Arma dei Carabinieri, che ha consentito di incrementarne ulteriormente la presenza in termini di vigilanza e controllo del territorio.

Va poi ricordato che anche in provincia di Torino si sta diffondendo la stipulazione di convenzioni per lo svolgimento associato dei servizi di polizia municipale, in modo da assicurare una maggiore presenza sul territorio nelle ventiquattro ore. Un protocollo d'intesa promosso dal Comune di Torino con l'adesione di vari Comuni intende incrementare la collaborazione fra i vari Corpi ed a svolgere in comune alcuni servizi.

Il sempre maggiore coinvolgimento della polizia municipale, anche di Comuni medio-piccoli, nel controllo del territorio, pone la questione della formazione degli operatori allo svolgimento di tali compiti.

Altro elemento ritenuto strategico nell'azione di prevenzione è il "poliziotto e carabiniere di quartiere", che a Torino è stato introdotto dallo scorso dicembre nel quadro delle iniziative per la "polizia di prossimità".

Limitato in via sperimentale ad alcune zone ad alta densità commerciale e nel centro cittadino ha il compito di instaurare rapporti di collaborazione con i cittadini e gli operatori commerciali fungendo da punto di riferimento per gli stessi e fornendo preziosi elementi di conoscenza del territorio da sfruttare nello svolgimento dei servizi di controllo dello stesso.

Un cenno ora alla criminalità straniera.

Sempre molto pericolosi i gruppi criminali albanesi, oggi ai vertici della gestione del mercato della prostituzione e di settori del traffico di stupefacenti, nonché particolarmente dediti a furti in appartamento ed alla ricettazione.

La criminalità cinese, tradizionalmente impermeabile all'esterno, si dedica per lo più all'immigrazione clandestina dei propri connazionali, al gioco d'azzardo, all'intermediazione abusiva di manodopera da collocare in sartorie clandestine o nei ristoranti.

Il crescente numero di arresti per traffico di droga di cittadini maghrebini e nigeriani ne dimostra la presenza in questo settore criminale. Quella nigeriana è implicata anche nello sfruttamento della prostituzione.

Si è manifestata da ultimo l'attività di gruppi di nomadi Sinti nell'ambito dei reati contro il patrimonio e la detenzione illegale di armi.

rispetto riepilogativo delitti denunciati all'Autorità giudiziaria. Serie storica 1991-2002

Anno	Torino città				Provincia di Torino (esclusa Torino)			
	Delitti Torino città (*)	Residenti	Tasso % residenti	Variazione % dei delitti rispetto all'anno precedente	Delitti nella sola provincia (*)	Residenti	Tasso % residenti	Variazione % dei delitti rispetto all'anno precedente
1991	78.584	961.512	8,2%	...	36.019	1.274.314	2,8%	...
1992	59.397	952.736	6,2%	-24,4%	31.073	1.281.868	2,4%	-13,7%
1993	54.622	945.551	5,8%	-8,0%	31.536	1.290.774	2,4%	+1,5%
1994	48.910	934.732	5,2%	-10,5%	27.247	1.293.436	2,1%	-13,6%
1995	48.071	923.106	5,2%	-1,7%	30.477	1.297.618	2,3%	+11,9%
1996	50.444	919.612	5,5%	+4,9%	33.657	1.302.653	2,6%	+10,4%
1997	60.404	914.818	6,6%	+19,7%	36.732	1.305.153	2,8%	+9,1%
1998	61.127	909.717	6,7%	+1,2%	37.068	1.307.581	2,8%	+0,9%
1999	56.902	903.705	6,3%	-6,9%	35.944	1.310.577	2,7%	-3,0%
2000	53.906	901.010	6,0%	-5,3%	38.817	1.313.947	3,0%	+8,0%
2001	55.417	899.806	6,2%	+2,8%	35.846	1.265.493	2,8%	-7,7%
2002	58.895	896.918	6,6%	+6,3%	34.593	1.300.356 (**)	2,7%	-3,5%

Anno	Totale Provincia di Torino			
	Delitti Totale Provincia (*)	Residenti	Tasso % residenti	Variazione % dei delitti rispetto all'anno precedente
1991	114.603	2.235.826	5,1%	...
1992	90.470	2.234.604	4,0%	-21,1%
1993	86.158	2.236.325	3,9%	-4,8%
1994	76.157	2.228.168	3,4%	-11,6%
1995	78.548	2.220.724	3,5%	+3,1%
1996	84.101	2.222.265	3,8%	+7,1%
1997	97.136	2.219.971	4,4%	+15,5%
1998	98.195	2.217.298	4,4%	+1,1%
1999	92.846	2.214.282	4,2%	-5,4%
2000	92.723	2.214.934	4,2%	-0,1%
2001	91.263	2.165.299	4,2%	-1,6%
2002	93.488	2.165.619 (**)	4,3%	+2,4%

(*) I dati relativi al totale dei delitti sono privi della voce "Altri delitti"

(**) Popolazione legale al 21 ottobre 2001 (14° Censimento generale della popolazione 2001)

Serie storica dei delitti 1991/2002 - TORINO CITTÀ

Delitti denunciati all'Autorità Giudiziaria da polizia di Stato, Arma Carabinieri e Guardia di Finanza												
	1991	1992	1993	1994	1995	1996	1997	1998	1999	2000	2001	2002
OMICIDI DOLOSI CONSUMATI												
a scopo di furto o rapina	1	-	-	2	-	1	1	1	1	-	1	-
per mafia, camorra 'ndrangheta	-	2	-	-	-	-	-	-	-	-	-	-
per motivi di onore o passionali	-	3	1	3	2	-	3	-	1	2	1	2
a scopo terroristico (art. 280 C.P.)	-	-	-	-	-	-	-	-	-	-	-	-
per altri motivi	22	19	18	8	13	7	19	18	11	7	9	9
Totale omicidi dolosi	23	24	19	13	15	8	23	19	13	9	11	11
TENTATI OMICIDI	36	22	23	35	35	14	36	33	41	31	26	35
OMICIDI COLPOSI												
di cui: da incidente stradale	18	9	12	14	23	2	28	2	4	7	8	2
	16	8	12	13	21	-	25	-	2	6	6	2
LESIONI DOLOSE	689	679	784	761	785	1.123	1.309	1.338	1.572	1.385	1.504	981
VIOLENZE CARNALI												
contro minori anni 14	1	4	4	2	2	7	5	7	5	18	7	20
contro maggiori anni 14	18	21	25	28	23	27	46	56	37	45	59	55
Totale violenze carnali	19	25	29	30	25	34	51	63	42	63	66	75
FURTI SEMPLICI E AGGRAVATI												
borseggio	5.555	4.981	4.569	5.503	5.572	4.458	6.652	7.908	9.145	9.421	10.290	11.680
scippo	2.496	1.633	1.412	1.324	989	1.225	1.447	1.127	808	688	927	1.221
in appartamenti	5.632	4.615	5.519	4.523	4.372	5.001	6.035	6.103	4.857	4.350	4.295	3.988
su auto in sosta	29.689	20.468	15.336	12.132	11.845	12.990	14.985	15.832	12.529	11.379	12.145	12.265
di autoveicoli	16.736	13.165	12.664	10.465	10.610	11.331	12.294	11.973	11.096	9.760	9.565	8.938
Totale furti	71.146	54.060	48.691	42.304	42.590	44.490	53.668	54.444	50.209	47.409	49.473	53.263
RAPINE												
in banche	31	28	67	50	59	108	80	110	123	64	87	41
in uffici postali	28	15	7	3	5	17	2	16	13	13	11	2
in gioiellerie e lab. Preziosi	6	6	15	9	14	9	9	4	6	8	6	7
a rappresentanti di preziosi	12	4	7	1	4	3	5	6	1	4	1	-
a trasportatori di valori bancari	1	-	1	-	-	-	4	-	1	-	2	2
a trasportatori di valori postali	3	1	-	-	-	-	-	2	-	-	-	-
in danno di coppie o prostitute	1	6	15	19	41	35	17	35	6	12	8	18
di autom. Pesanti merci, italiani	-	-	6	-	-	-	-	3	1	-	1	1
di autom. Pesanti merci, stranieri	-	-	-	-	1	-	1	-	-	4	-	-
altre rapine (abitaz., negozi, ecc.)	1.485	1.017	1.073	947	847	1.334	1.482	1.427	1.257	1.536	1.493	1.773
Totale rapine	1.567	1.077	1.191	1.029	971	1.506	1.600	1.603	1.408	1.641	1.609	1.844
INCENDI DOLOSI	88	155	99	77	89	90	113	168	190	254	270	214
ATTENTATI DINAMITARDI E INCENDIARI	3	16	6	6	4	3	3	3	-	-	1	-
TRUFFE	733	886	855	925	808	1.674	1.832	1.205	1.123	1.217	1.112	1.061
CONTRABBANDO	1.969	843	1.439	1.335	805	29	13	20	14	10	3	-
STUPEFACENTI	2.199	1.456	1.320	2.147	1.653	1.259	1.537	1.994	2.053	1.616	1.113	1.169
SFRUTTAMENTO E FAVO-REGG.IAM. PROSTITUZIONE	30	67	57	133	120	83	54	97	102	87	74	93
ALTRI DELITTI	28.609	24.774	23.744	10.425	15.010	17.036	24.355	22.529	19.198	25.450	26.875	27.504
Totale generale delitti	107.193	84.171	78.366	59.335	63.081	67.480	84.759	83.656	76.100	79.356	82.292	86.399
PERSONE DENUNCIATE	9.709	9.310	12.750	15.204	12.912	14.532	14.715	19.685	17.824	17.234	15.169	12.771
PERSONE ARRESTATE	3.163	2.829	3.910	6.276	5.260	4.243	5.095	5.359	5.415	4.857	4.305	4.713

Serie storica dei delitti 1991/2002 - PROVINCIA DI TORINO (ESCLUSO CAPOLUOGO)

Delitti denunciati all'Autorità Giudiziaria da polizia di Stato, Arma Carabinieri e Guardia di Finanza												
	1991	1992	1993	1994	1995	1996	1997	1998	1999	2000	2001	2002
OMICIDI DOLOSI CONSUMATI												
a scopo di furto o rapina	-	1	1	-	-	5	-	-	1	-	1	1
per mafia, camorra 'ndrangheta	4	1	4	2	2	4	-	-	-	2	-	1
per motivi di onore o passionali	3	1	5	3	1	1	1	2	1	1	2	1
a scopo terroristico (art. 280 C.P.)	2	-	-	-	-	-	1	-	-	-	-	-
per altri motivi	2	8	5	11	10	14	11	12	4	8	7	12
Totale omicidi dolosi	11	11	15	16	13	24	13	14	6	11	10	15
TENTATIOMICIDI	25	28	22	23	23	11	20	19	15	17	12	14
OMICIDI COLPOSI												
di cui: da incidente stradale	111	67	60	57	48	44	26	35	50	57	34	39
	108	70	48	54	48	39	19	27	46	53	32	29
LESIONI DOLOSE												
	465	625	466	453	488	489	565	511	546	629	673	396
VIOLENZE CARNALI												
contro minori anni 14	1	3	2	2	2	3	1	6	6	6	8	7
contro maggiori anni 14	14	13	13	8	9	12	17	15	15	28	33	30
Totale violenze carnali	15	16	15	10	11	15	18	21	21	34	41	37
FURTI SEMPLICI E AGGRAVATI												
borseggio	1.125	1.027	1.267	1.228	1.273	1.339	1.544	1.878	2.918	3.618	3.589	2.839
scippo	1.876	1.027	1.466	813	701	659	890	731	453	338	565	464
in appartamenti	5.663	5.303	6.751	5.771	7.375	7.934	8.685	8.336	6.827	6.897	4.937	4.640
su auto in sosta	12.386	8.485	7.265	6.059	7.400	7.735	8.981	8.811	8.782	8.555	7.725	7.865
di autoveicoli	6.601	6.185	6.487	5.594	5.693	6.228	6.301	6.407	5.749	6.550	5.389	5.502
Totale furti	33.601	28.523	29.456	24.998	28.324	31.178	34.109	34.138	32.648	35.600	32.723	31.700
RAPINE												
in banche	30	34	46	76	69	82	110	125	118	82	71	89
in uffici postali	55	32	46	17	12	20	23	42	47	37	20	34
in gioiellerie e lab. Preziosi	6	3	4	9	4	8	8	5	1	5	6	5
a rappresentanti di preziosi	6	16	13	9	10	16	17	5	6	2	4	3
a trasportatori di valori bancari	2	2	1	3	1	1	2	-	-	1	-	-
a trasportatori di valori postali	6	2	2	2	-	1	-	1	-	-	-	-
in danno di coppie o prostitute	4	4	3	5	12	28	13	29	18	16	14	12
di autom. Pesanti merci, italiani	3	3	7	3	2	4	-	2	1	1	-	1
di autom. Pesanti merci, stranieri	-	-	3	-	3	4	1	2	1	-	-	1
altre rapine (abitaz., negozi, ecc.)	236	237	303	298	278	362	321	403	412	535	465	469
Totale rapine	348	333	428	422	391	526	495	614	604	679	580	614
INCENDI DOLOSI												
	61	61	71	71	101	102	125	155	212	223	202	233
ATTENTATI DINAMITARDI E INCENDIARI												
	4	9	3	11	5	11	11	5	8	5	2	5
TRUFFE												
	529	572	537	599	586	724	814	813	1.165	960	913	998
CONTRABBANDO												
	85	18	32	20	7	15	14	5	2	8	2	1
STUPEFACENTI												
	709	739	350	456	403	391	450	637	575	456	442	388
SFRUTTAMENTO E FAVORREGG.IAM. PROSTITUZIONE												
	2	15	6	10	2	17	15	19	20	50	92	42
ALTRI DELITTI												
	34.115	28.638	27.631	3.713	9.262	6.332	16.597	9.544	7.507	14.844	16.232	16.338
Totale generale delitti	70.134	59.711	59.167	30.960	39.739	39.989	53.329	46.612	43.451	53.661	52.078	50.931
PERSONE DENUNCIATE												
	7.392	8.781	6.505	9.042	9.062	10.065	10.323	11.957	10.937	11.160	11.643	13.368
PERSONE ARRESTATE												
	1.245	1.482	1.202	1.528	1.030	1.084	1.250	1.264	1.427	1.353	1.584	1.970

Serie storica dei delitti 1991/2002 - TOTALE PROVINCIA DI TORINO

Delitti denunciati all'Autorità Giudiziaria da polizia di Stato, Arma Carabinieri e Guardia di Finanza												
	1991	1992	1993	1994	1995	1996	1997	1998	1999	2000	2001	2002
OMICIDI DOLOSI CONSUMATI												
a scopo di furto o rapina	1	1	1	2	-	6	1	1	2	-	2	1
per mafia, camorra 'ndrangheta	4	3	4	2	2	4	-	-	-	2	-	1
per motivi di onore o passionali	3	4	6	6	3	1	4	2	2	3	3	3
a scopo terroristico (art. 280 C.P.)	2	-	-	-	-	-	1	-	-	-	-	-
per altri motivi	24	27	23	19	23	21	30	30	15	15	16	21
Totale omicidi dolosi	34	35	34	29	28	32	36	33	19	20	21	26
TENTATI OMICIDI	61	50	45	58	58	25	56	52	56	48	38	49
OMICIDI COLPOSI												
di cui: da incidente stradale	129	76	72	71	71	46	54	37	54	64	42	41
	124	78	60	67	69	39	44	27	48	59	38	31
LESIONI DOLOSE	1.154	1.304	1.250	1.214	1.273	1.612	1.874	1.849	2.118	2.014	2.177	1.377
VIOLENZE CARNALI												
contro minori anni 14	2	7	6	4	4	10	6	13	11	24	15	27
contro maggiori anni 14	32	34	38	36	32	39	63	71	52	73	92	85
Totale violenze carnali	34	41	44	40	36	49	69	84	63	97	107	112
FURTI SEMPLICI E AGGRAVATI												
borseggio	6.680	6.008	5.836	6.731	6.845	5.797	8.196	9.786	12.063	13.039	13.879	14.519
scippo	4.372	2.660	2.878	2.137	1.690	1.884	2.337	1.858	1.261	1.026	1.492	1.685
in appartamenti	11.295	9.918	12.270	10.294	11.747	12.935	14.720	14.439	11.684	11.247	9.232	8.628
su auto in sosta	42.075	28.953	22.601	18.191	19.245	20.725	23.966	24.643	21.311	19.934	19.870	20.130
di autoveicoli	23.337	19.350	19.151	16.059	16.303	17.559	18.595	18.380	16.845	16.310	14.954	14.440
Totale furti	104.74	82.583	78.147	67.302	70.914	75.668	87.777	88.582	82.857	83.009	82.196	84.963
RAPINE												
in banche	61	62	113	126	128	190	190	235	241	146	158	130
in uffici postali	83	47	53	20	17	37	25	58	60	50	31	36
in gioiellerie e lab. Preziosi	12	9	19	18	18	17	17	9	7	13	12	12
a rappresentanti di preziosi	18	20	20	10	14	19	22	11	7	6	5	3
a trasportatori di valori bancari	3	2	2	3	1	1	6	-	1	1	2	2
a trasportatori di valori postali	9	3	2	2	-	1	-	3	-	-	-	-
in danno di coppie o prostitute	5	10	18	24	53	63	30	64	24	28	22	30
di autom. Pesanti merci, italiani	3	3	13	3	2	4	-	5	2	1	1	2
di autom. Pesanti merci, stranieri	-	-	3	-	4	4	2	2	1	4	-	1
altre rapine (abitaz., negozi, ecc.)	1.721	1.254	1.376	1.245	1.125	1.696	1.803	1.830	1.669	2.071	1.958	2.242
Totale rapine	1.915	1.410	1.619	1.451	1.362	2.032	2.095	2.217	2.012	2.320	2.189	2.458
INCENDI DOLOSI	149	216	170	148	190	192	238	323	402	477	472	447
ATTENTATI DINAMITARDI E INCENDIARI	7	25	9	17	9	14	14	8	8	5	3	5
TRUFFE	1.262	1.458	1.392	1.524	1.394	2.398	2.646	2.018	2.288	2.177	2.025	2.059
CONTRABBANDO	2.054	861	1.471	1.355	812	44	27	25	16	18	5	1
STUPEFACENTI	2.908	2.195	1.670	2.603	2.056	1.650	1.987	2.631	2.628	2.072	1.555	1.557
SFRUTTAMENTO E FAVO-REGG.IAM. PROSTITUZIONE	32	82	63	143	122	100	69	116	122	137	166	135
ALTRI DELITTI	62.724	53.412	51.375	14.138	24.272	23.368	40.952	32.073	26.705	40.294	43.107	43.842
Totale generale delitti	177.327	143.882	137.533	90.295	102.820	107.469	138.088	130.268	119.551	133.017	134.370	137.330
PERSONE DENUNCIATE	17.101	18.091	19.255	24.246	21.974	24.597	25.038	31.642	28.761	28.394	26.812	26.139
PERSONE ARRESTATE	4.408	4.311	5.112	7.804	6.290	5.327	6.345	6.623	6.842	6.210	5.889	6.683

**Serie storica dei delitti denunciati all'autorità giudiziaria
a Torino e provincia dal 1991 al 2002 (esclusi gli "Altri delitti")
VALORI ASSOLUTI**

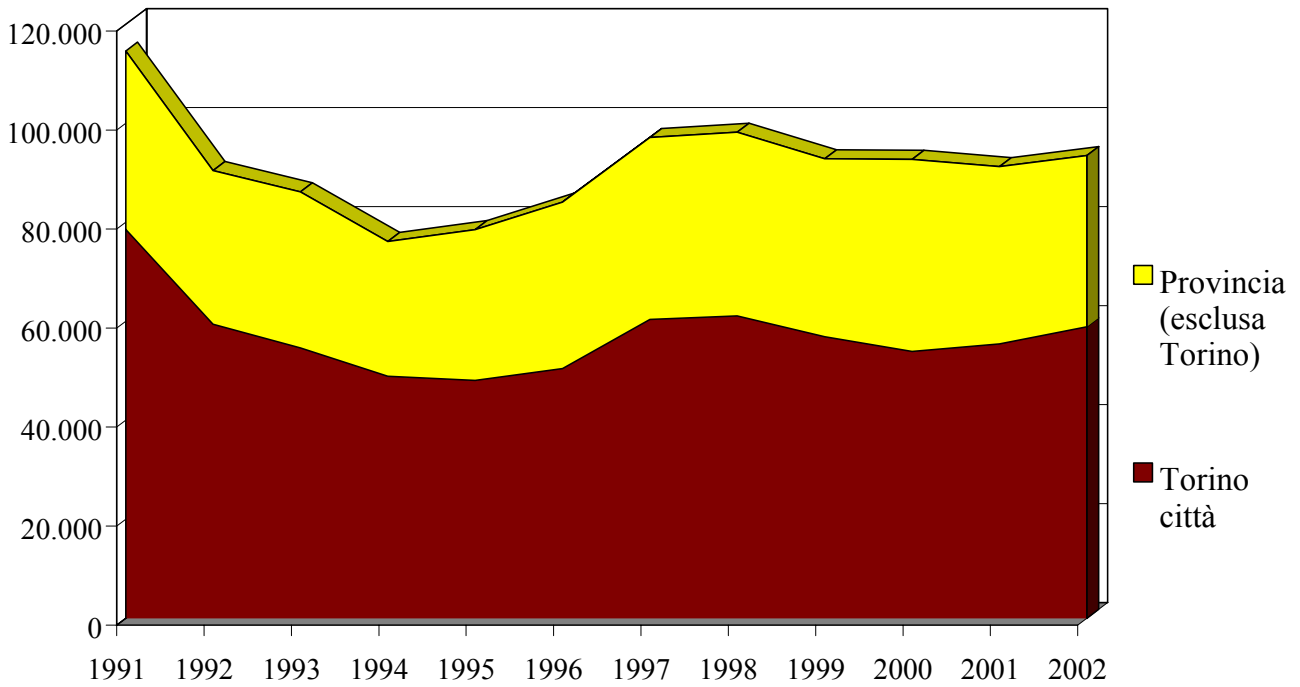

**Serie storica dei delitti denunciati all'autorità giudiziaria
a Torino e provincia dal 1991 al 2002 (esclusi gli "Altri delitti")
VALORI PERCENTUALI**

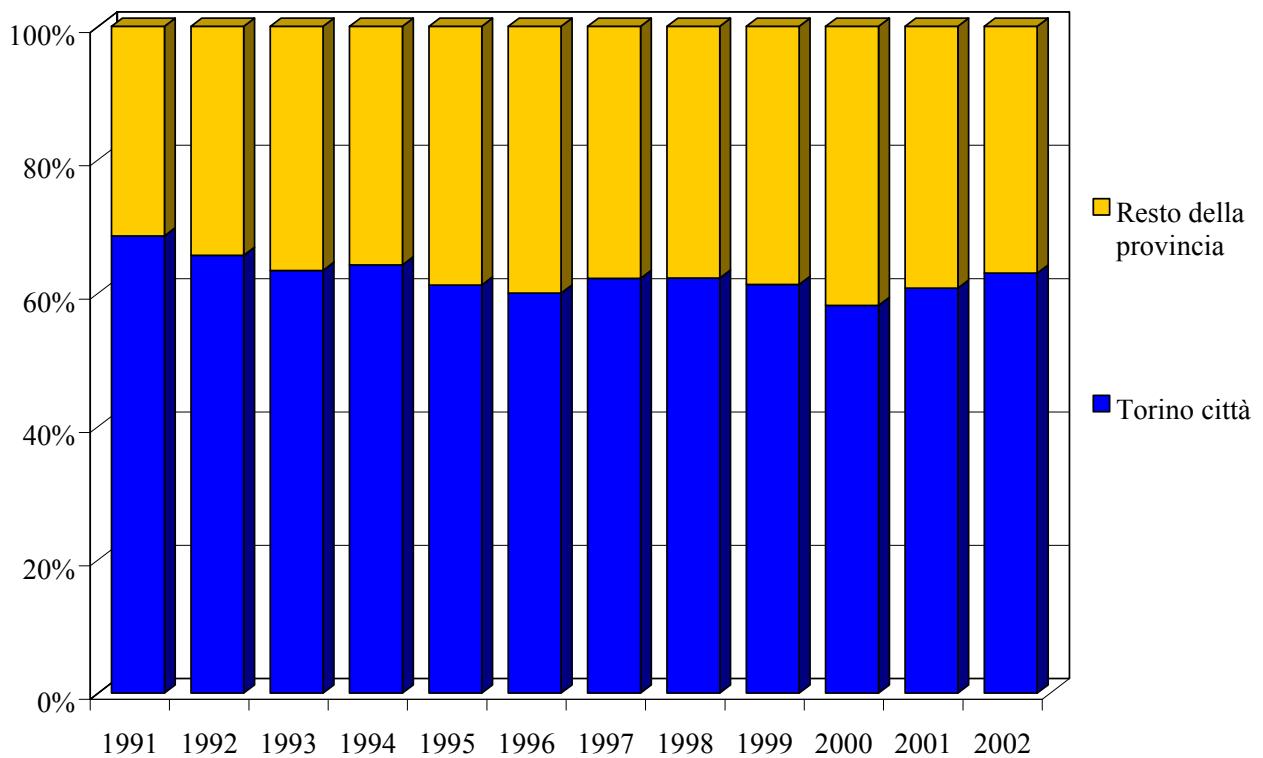

Totale generale delitti (*)

Totale generale dei delitti a Torino e provincia – Serie storica 1991-2002

	1991	1992	1993	1994	1995	1996	1997	1998	1999	2000	2001	2002
Totale provincia	114.603	90.470	86.158	76.157	78.548	84.101	97.136	98.195	92.846	92.723	91.263	93.488
Torino città	78.584	59.397	54.622	48.910	48.071	50.444	60.404	61.127	56.902	53.906	55.417	58.895

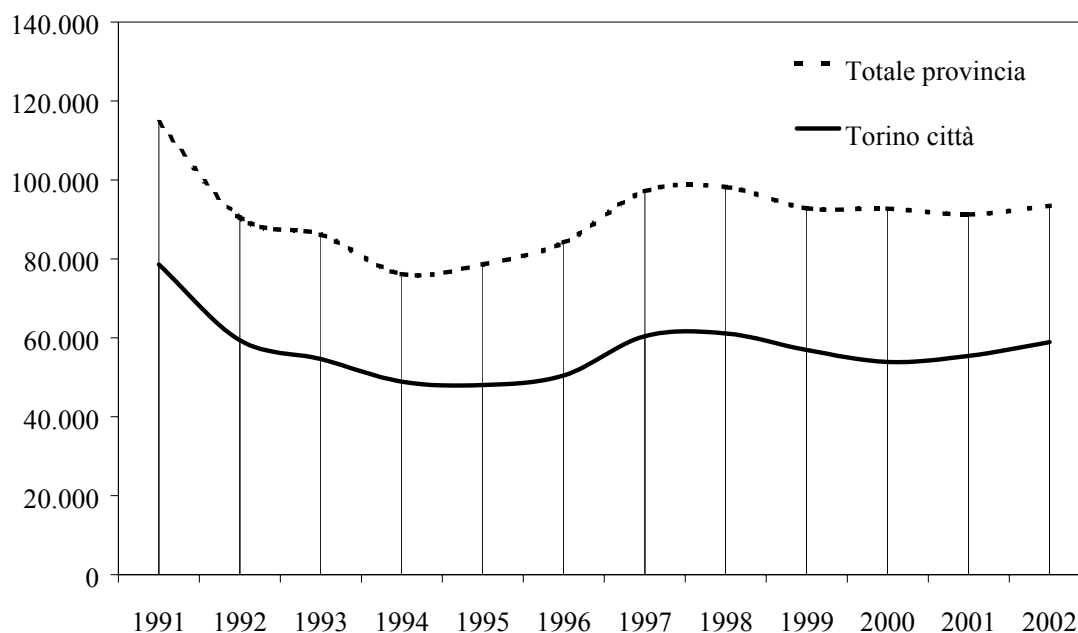

Totale generale dei delitti in Torino città – Confronto mensile 2001/2002

	Gen.	Feb.	Mar.	Apr.	Mag.	Giu.	Lug.	Ago.	Set.	Ott.	Nov.	Dic.
Anno 2001	5.116	4.298	4.840	4.240	4.887	4.748	4.351	3.226	4.334	5.337	5.187	4.853
Anno 2002	4.931	4.488	4.801	4.418	5.377	4.552	5.211	3.755	4.940	5.825	5.473	5.124

Totale generale dei delitti in Provincia di Torino – Confronto mensile 2001/2002

	Gen.	Feb.	Mar.	Apr.	Mag.	Giu.	Lug.	Ago.	Set.	Ott.	Nov.	Dic.
Anno 2001	8.757	7.514	8.009	7.167	8.041	7.841	7.102	5.432	7.054	8.434	8.232	7.680
Anno 2002	7.938	7.271	7.726	7.335	8.349	7.202	8.090	6.171	7.802	8.957	8.614	8.033

(*) Il dato non comprende la voce “altri delitti”

Totale furti

Totale furti a Torino e provincia – Serie storica 1991-2002

	1991	1992	1993	1994	1995	1996	1997	1998	1999	2000	2001	2002
Totale provincia	104.747	82.583	78.147	67.302	70.914	75.668	87.777	88.582	82.857	83.009	82.196	84.963
Torino città	71.146	54.060	48.691	42.304	42.590	44.490	53.668	54.444	50.209	47.409	49.473	53.263

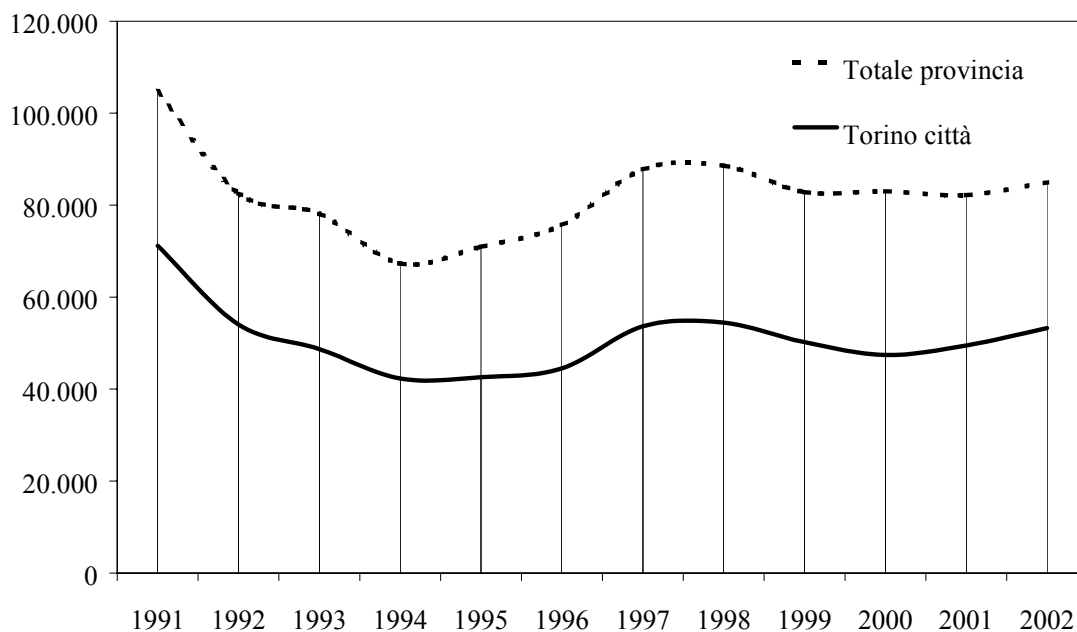

Totale furti in Torino città – Confronto mensile 2001/2002

	Gen.	Feb.	Mar.	Apr.	Mag.	Giu.	Lug.	Ago.	Set.	Ott.	Nov.	Dic.
Anno 2001	4.611	3.820	4.313	3.794	4.353	4.252	3.836	2.804	3.888	4.802	4.579	4.421
Anno 2002	4.394	4.056	4.321	4.015	4.874	4.130	4.684	3.341	4.476	5.328	4.968	4.676

Totale furti in Provincia di Torino – Confronto mensile 2001/2002

	Gen.	Feb.	Mar.	Apr.	Mag.	Giu.	Lug.	Ago.	Set.	Ott.	Nov.	Dic.
Anno 2001	8.002	6.766	7.161	6.496	7.257	7.075	6.285	4.801	6.389	7.638	7.330	6.996
Anno 2002	7.195	6.610	7.019	6.716	7.600	6.567	7.242	5.536	7.135	8.168	7.848	7.327

Furti in appartamento

Furti in appartamento a Torino e provincia – Serie storica 1991-2002

	1991	1992	1993	1994	1995	1996	1997	1998	1999	2000	2001	2002
Totale provincia	11.295	9.918	12.270	10.294	11.747	12.935	14.720	14.439	11.684	11.247	9.232	8.628
Torino città	5.632	4.615	5.519	4.523	4.372	5.001	6.035	6.103	4.857	4.350	4.295	3.988

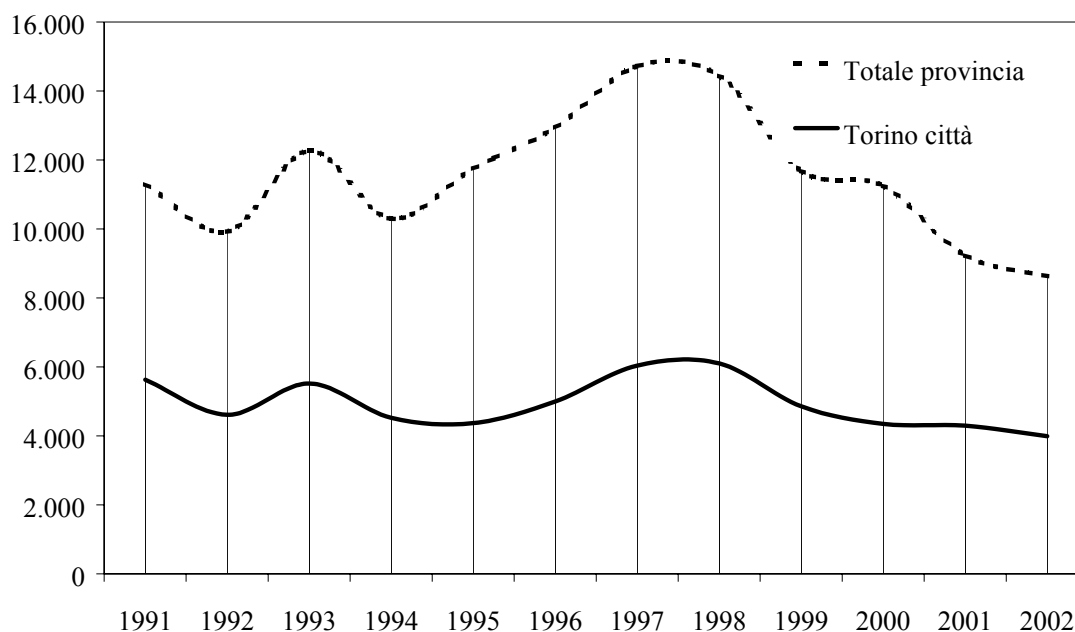

Furti in appartamento in Torino città – Confronto mensile 2001/2002

	Gen.	Feb.	Mar.	Apr.	Mag.	Giu.	Lug.	Ago.	Set.	Ott.	Nov.	Dic.
Anno 2001	380	372	398	359	322	360	312	275	328	377	349	463
Anno 2002	434	289	334	333	271	341	396	309	325	301	310	345

Furti in appartamento in Provincia di Torino – Confronto mensile 2001/2002

	Gen.	Feb.	Mar.	Apr.	Mag.	Giu.	Lug.	Ago.	Set.	Ott.	Nov.	Dic.
Anno 2001	1.036	797	800	762	678	671	649	605	675	765	816	978
Anno 2002	902	641	695	686	580	669	803	679	719	704	780	770

Furti di autoveicoli

Furti di autoveicoli a Torino e provincia – Serie storica 1991-2002

	1991	1992	1993	1994	1995	1996	1997	1998	1999	2000	2001	2002
Totale provincia	23.337	19.350	19.151	16.059	16.303	17.559	18.595	18.380	16.845	15.394	14.954	14.440
Torino città	16.736	13.165	12.664	10.465	10.610	11.331	12.294	11.973	11.096	9.760	9.232	8.628

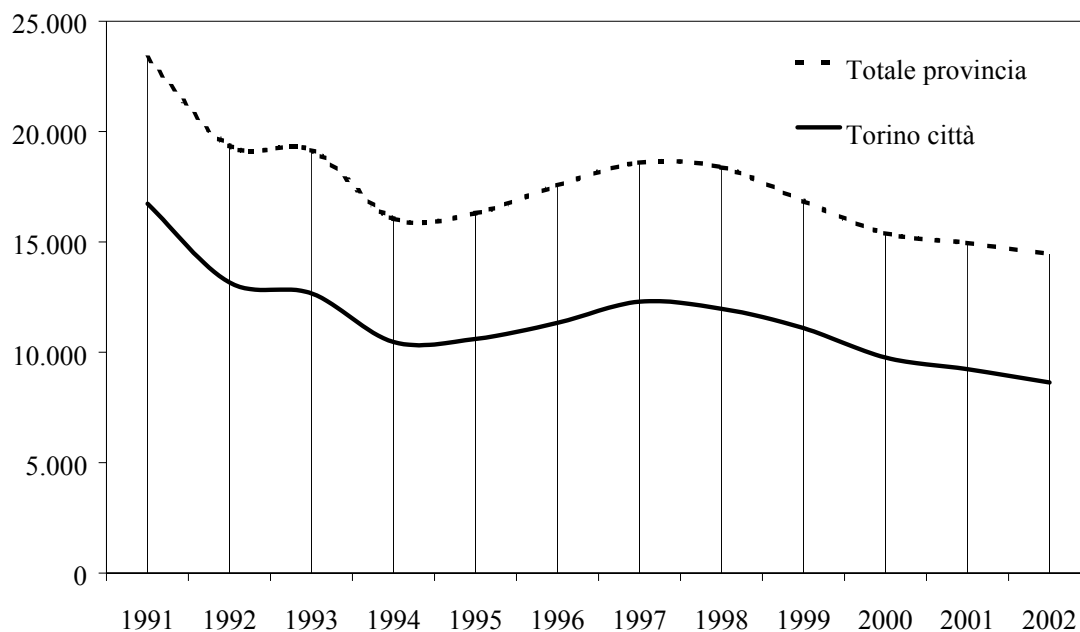

Furti di autoveicoli in Torino città – Confronto mensile 2001/2002

	Gen.	Feb.	Mar.	Apr.	Mag.	Giu.	Lug.	Ago.	Set.	Ott.	Nov.	Dic.
Anno 2001	926	818	932	800	837	817	816	496	706	790	793	834
Anno 2002	733	676	619	636	749	704	763	627	777	894	919	841

Furti di autoveicoli in Provincia di Torino – Confronto mensile 2001/2002

	Gen.	Feb.	Mar.	Apr.	Mag.	Giu.	Lug.	Ago.	Set.	Ott.	Nov.	Dic.
Anno 2001	1.526	1.347	1.445	1.266	1.357	1.234	1.207	780	1.095	1.195	1.235	1.267
Anno 2002	1.205	1.144	1.063	1.125	1.280	1.141	1.185	990	1.205	1.387	1.437	1.278

Furti su auto in sosta

Furti su auto in sosta a Torino e provincia – Serie storica 1991-2002

	1991	1992	1993	1994	1995	1996	1997	1998	1999	2000	2001	2002
Totale provincia	42.075	28.953	22.601	18.191	19.245	20.725	23.966	24.643	21.311	19.934	19.870	20.130
Torino città	29.689	20.468	15.336	12.132	11.845	12.990	14.985	15.832	12.529	11.379	12.145	12.265

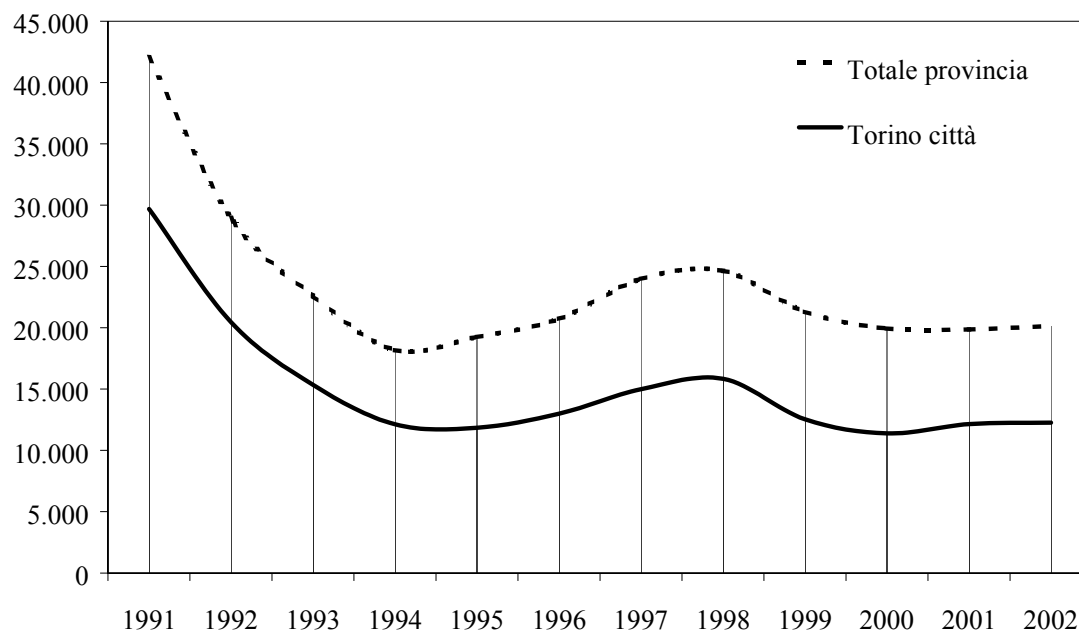

Furti su auto in sosta in Torino città – Confronto mensile 2001/2002

	Gen.	Feb.	Mar.	Apr.	Mag.	Giu.	Lug.	Ago.	Set.	Ott.	Nov.	Dic.
Anno 2001	1.187	908	1.064	1.027	1.069	1.054	1.061	654	923	1.198	1.027	973
Anno 2002	987	930	1.041	961	1.182	1.002	1.111	797	1.018	1.200	1.066	970

Furti su auto in sosta in Provincia di Torino – Confronto mensile 2001/2002

	Gen.	Feb.	Mar.	Apr.	Mag.	Giu.	Lug.	Ago.	Set.	Ott.	Nov.	Dic.
Anno 2001	2.021	1.615	1.595	1.565	1.797	1.850	1.658	1.141	1.519	1.929	1.600	1.580
Anno 2002	1.587	1.492	1.771	1.685	1.916	1.601	1.778	1.317	1.771	1.750	1.871	1.591

Borseggi

Borseggi a Torino e provincia – Serie storica 1991-2002

	1991	1992	1993	1994	1995	1996	1997	1998	1999	2000	2001	2002
Totale provincia	6.680	6.008	5.836	6.731	6.845	5.797	8.196	9.786	12.063	13.039	13.879	14.519
Torino città	5.555	4.981	4.569	5.503	5.572	4.458	6.652	7.908	9.145	9.421	10.290	11.680

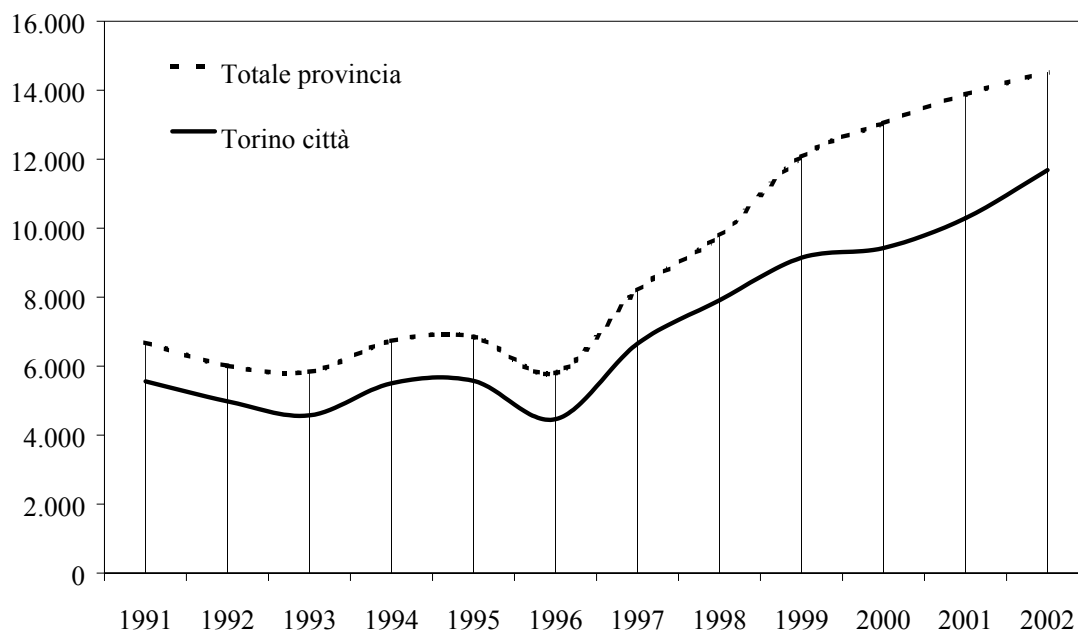

Borseggi in Torino città – Confronto mensile 2001/2002

	Gen.	Feb.	Mar.	Apr.	Mag.	Giu.	Lug.	Ago.	Set.	Ott.	Nov.	Dic.
Anno 2001	1.098	853	913	630	822	848	691	457	807	1.031	1.115	1.025
Anno 2002	1.033	1.000	1.166	962	1.107	840	877	559	852	1.248	1.053	983

Borseggi in Provincia di Torino – Confronto mensile 2001/2002

	Gen.	Feb.	Mar.	Apr.	Mag.	Giu.	Lug.	Ago.	Set.	Ott.	Nov.	Dic.
Anno 2001	1.482	1.218	1.259	921	1.091	1.179	949	672	1.073	1.353	1.428	1.254
Anno 2002	1.290	1.315	1.456	1.209	1.334	1.017	1.108	788	1.126	1.399	1.282	1.195

Scippi

Scippi a Torino e provincia – Serie storica 1991-2002

	1991	1992	1993	1994	1995	1996	1997	1998	1999	2000	2001	2002
Totale provincia	4.372	2.660	2.878	2.137	1.690	1.884	2.337	1.858	1.261	1.026	1.492	1.685
Torino città	2.496	1.633	1.412	1.324	989	1.225	1.447	1.127	808	688	927	1.221

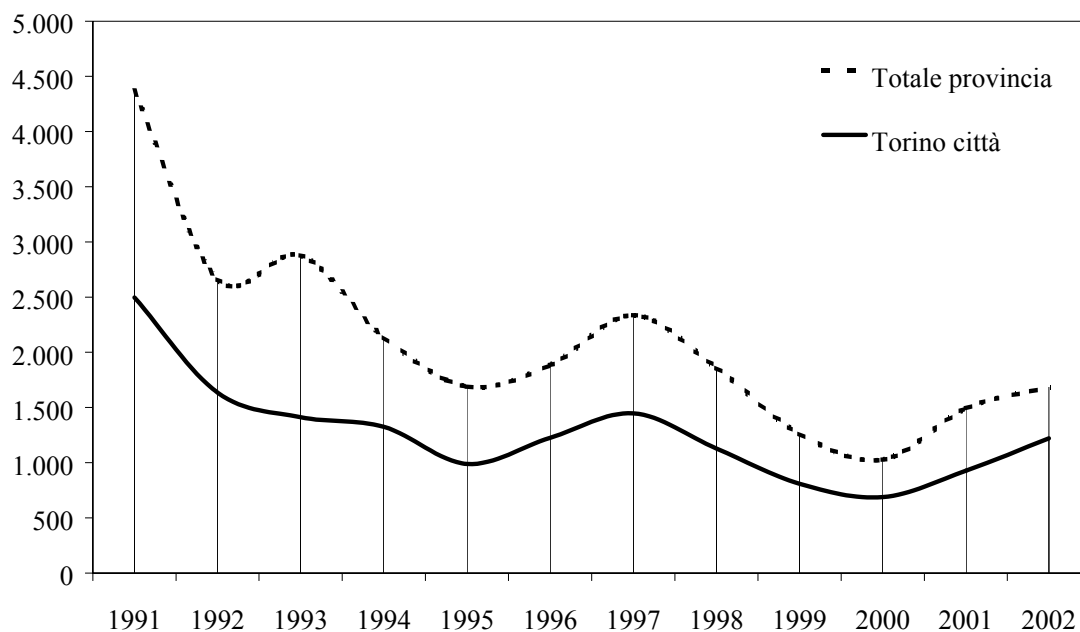

Scippi in Torino città – Confronto mensile 2001/2002

	Gen.	Feb.	Mar.	Apr.	Mag.	Giu.	Lug.	Ago.	Set.	Ott.	Nov.	Dic.
Anno 2001	79	61	35	72	101	53	62	78	83	127	83	93
Anno 2002	87	91	89	79	132	102	119	68	71	153	137	93

Scippi in Provincia di Torino – Confronto mensile 2001/2002

	Gen.	Feb.	Mar.	Apr.	Mag.	Giu.	Lug.	Ago.	Set.	Ott.	Nov.	Dic.
Anno 2001	107	101	70	120	134	98	117	132	143	195	150	125
Anno 2002	145	141	135	114	184	130	143	83	89	242	162	117

Truffe

Truffe a Torino e provincia – Serie storica 1991-2002

	1991	1992	1993	1994	1995	1996	1997	1998	1999	2000	2001	2002
Totale provincia	1.262	1.458	1.392	1.549	1.394	2.398	2.646	2.018	2.288	2.177	2.025	2.059
Torino città	733	886	855	925	808	1.674	1.832	1.205	1.123	1.217	1.112	1.061

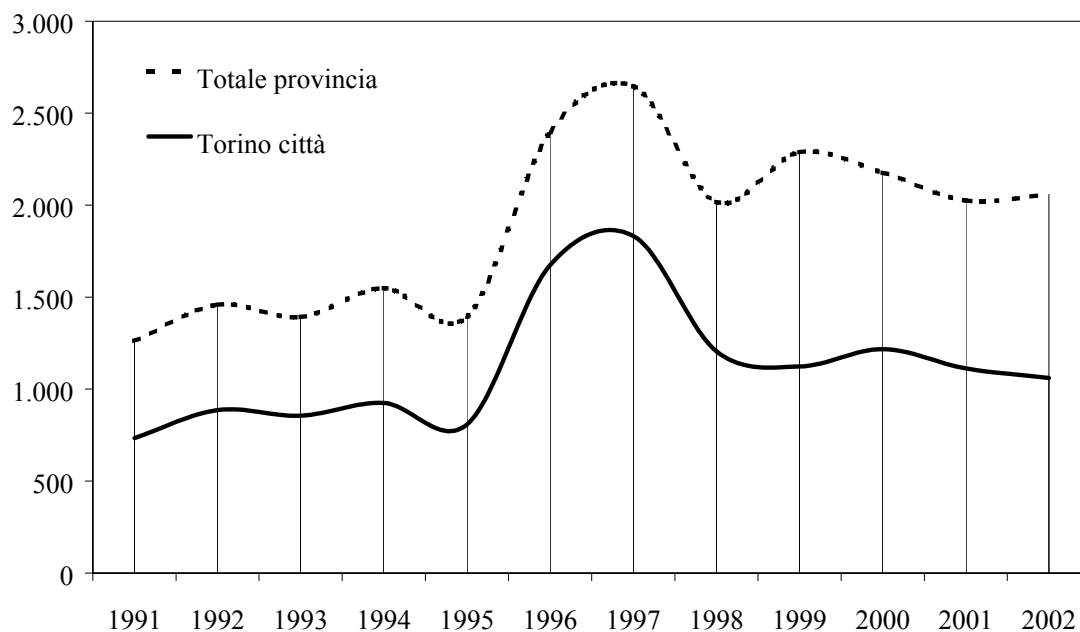

Truffe in Torino città – Confronto mensile 2001/2002

	Gen.	Feb.	Mar.	Apr.	Mag.	Giu.	Lug.	Ago.	Set.	Ott.	Nov.	Dic.
Anno 2001	77	87	77	88	87	69	84	51	67	82	236	107
Anno 2002	109	82	84	78	92	72	92	58	100	100	111	83

Truffe in Provincia di Torino – Confronto mensile 2001/2002

	Gen.	Feb.	Mar.	Apr.	Mag.	Giu.	Lug.	Ago.	Set.	Ott.	Nov.	Dic.
Anno 2001	165	154	174	153	174	137	148	111	126	169	332	182
Anno 2002	174	149	161	153	187	123	258	172	166	168	186	162

Rapine

Rapine a Torino e provincia – Serie storica 1991-2002

	1991	1992	1993	1994	1995	1996	1997	1998	1999	2000	2001	2002
Totale provincia	1.915	1.410	1.619	1.451	1.362	2.032	2.095	2.217	2.012	2.320	2.189	2.458
Torino città	1.567	1.077	1.191	1.029	971	1.506	1.600	1.603	1.408	1.641	1.609	1.844

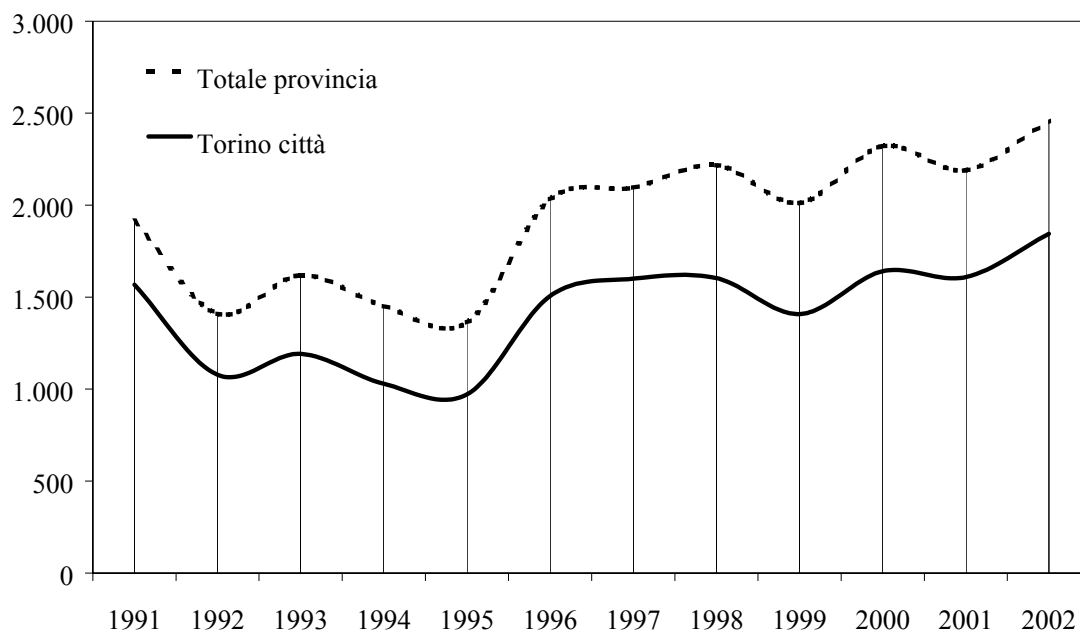

Rapine in Torino città – Confronto mensile 2001/2002

	Gen.	Feb.	Mar.	Apr.	Mag.	Giu.	Lug.	Ago.	Set.	Ott.	Nov.	Dic.
Anno 2001	134	153	131	105	130	159	152	134	115	155	128	113
Anno 2002	174	119	141	119	178	127	162	127	133	191	200	173

Rapine in Provincia di Torino – Confronto mensile 2001/2002

	Gen.	Feb.	Mar.	Apr.	Mag.	Giu.	Lug.	Ago.	Set.	Ott.	Nov.	Dic.
Anno 2001	184	204	180	143	174	209	210	173	155	198	177	182
Anno 2002	221	173	193	164	231	170	206	165	173	267	260	235

Spaccio di stupefacenti

Spaccio di stupefacenti a Torino e provincia – Serie storica 1991-2002

	1991	1992	1993	1994	1995	1996	1997	1998	1999	2000	2001	2002
Totale provincia	2.908	2.195	1.670	2.603	2.056	1.650	1.987	2.631	2.628	2.072	1.555	1.557
Torino città	2.199	1.456	1.320	2.147	1.653	1.259	1.537	1.994	2.053	1.616	1.113	1.169

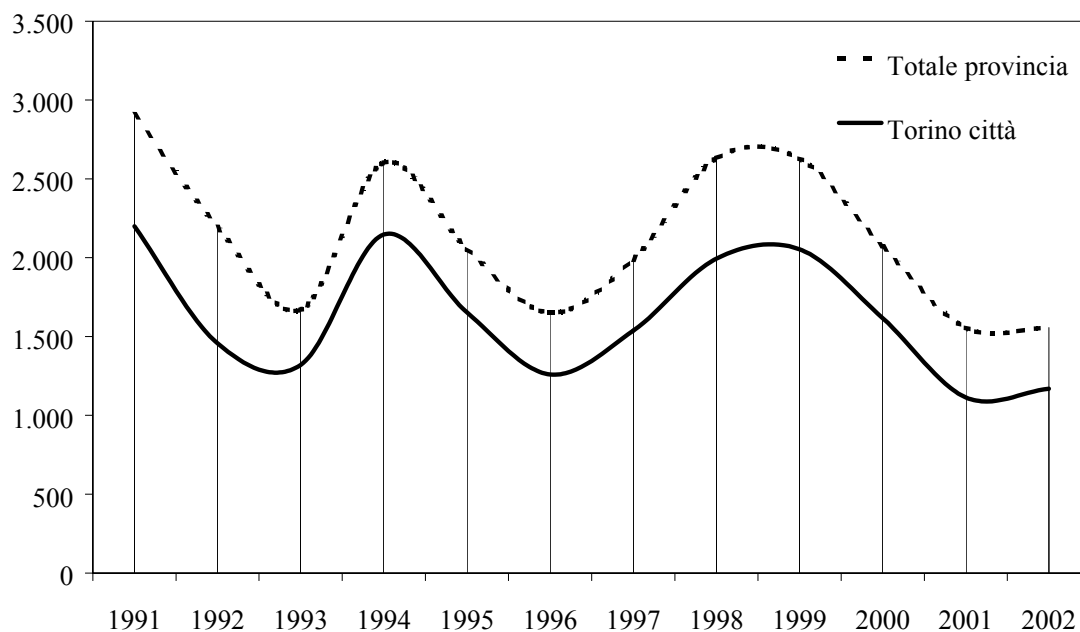

Spaccio di stupefacenti in Torino città – Confronto mensile 2001/2002

	Gen.	Feb.	Mar.	Apr.	Mag.	Giu.	Lug.	Ago.	Set.	Ott.	Nov.	Dic.
Anno 2001	83	86	103	82	114	85	84	80	101	120	96	79
Anno 2002	120	111	112	97	104	86	100	109	109	105	65	51

Spaccio di stupefacenti in Provincia di Torino – Confronto mensile 2001/2002

	Gen.	Feb.	Mar.	Apr.	Mag.	Giu.	Lug.	Ago.	Set.	Ott.	Nov.	Dic.
Anno 2001	115	126	155	111	138	117	127	106	128	165	152	115
Anno 2002	140	136	136	114	122	122	144	140	145	160	109	89

Alcune tipologie di delitto: un confronto tra 2001 e 2002

DELITTI	Totale provincia			Torino città			Resto della provincia (esclusa Torino)		
	2001	2002	Var. %	2001	2002	Var. %	2001	2002	Var. %
OMICIDI									
Omicidi dolosi consumati	21	26	+23,8%	11	11	-	10	15	+50,0%
Tentati omicidi	38	49	+28,9%	26	35	+34,6%	12	14	+16,7%
Omicidi colposi	42	41	-2,4%	8	2	-75,0%	34	39	+14,7%
di cui: da incidente stradale	38	31	-18,4%	6	2	-66,7%	32	29	-9,4%
Lesioni dolose	2.177	1.377	-36,7%	1.504	981	-34,8%	673	396	-41,2%
Violenze carnali	107	112	+4,7%	66	75	+13,6%	41	37	-9,8%
FURTI SEMPLICI E AG- GRAVATI									
1 – borseggio	13.879	14.519	+4,6%	10.290	11.680	+13,5%	3.589	2.839	-20,9%
2 – scippo	1.492	1.685	+12,9%	927	1.221	+31,7%	565	464	-17,9%
3 – in appartamenti	9.232	8.628	-6,5%	4.295	3.988	-7,1%	4.937	4.640	-6,0%
4 – su auto in sosta	19.870	20.130	+1,3%	12.145	12.265	+1,0%	7.725	7.865	+1,8%
5 – di autoveicoli	14.954	14.440	-3,4%	9.565	8.938	-6,6%	5.389	5.502	+2,1%
6 – Totale furti	82.196	84.963	+3,4%	49.473	53.263	+7,7%	32.723	31.700	-3,1%
Rapine	2.189	2.458	+12,3%	1.609	1.844	+14,6%	580	614	+5,9%
Estorsioni	166	178	+7,2%	92	101	+9,8%	74	77	+4,1%
Incendi dolosi	472	447	-5,3%	270	214	-20,7%	202	233	+15,3%
Truffe	2.025	2.059	+1,7%	1.112	1.061	-4,6%	913	998	+9,3%
Produzione e spaccio di stupe- facenti	1.555	1.557	+0,1%	1.113	1.169	+5,0%	442	388	-12,2%
Sfruttamento e favoreggiamento prostituzione	166	135	-18,7%	74	93	+25,7%	92	42	-54,3%

Totale provincia: confronto tra 2001 e 2002 per alcune tipologie di delitto

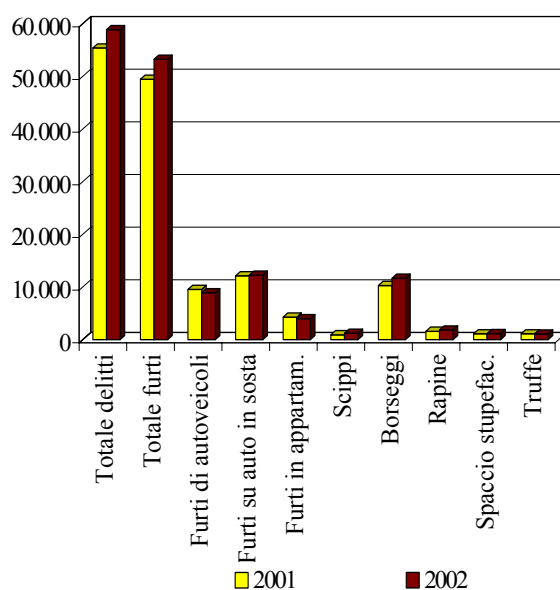

Torino città: confronto tra 2001 e 2002 per alcune tipologie di delitto

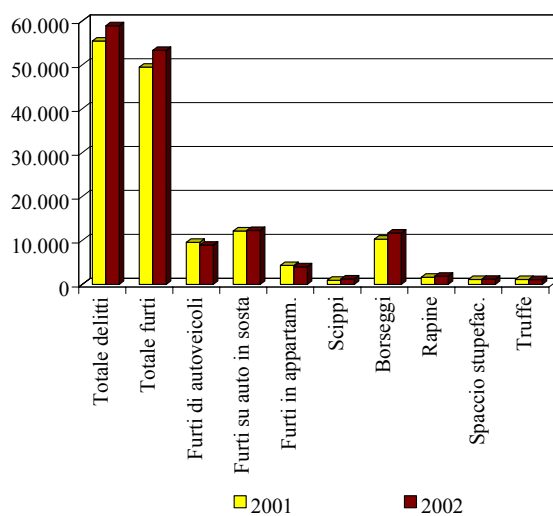

Resto della provincia (esclusa Torino): confronto tra 2001 e 2002 per alcune tipologie di delitto

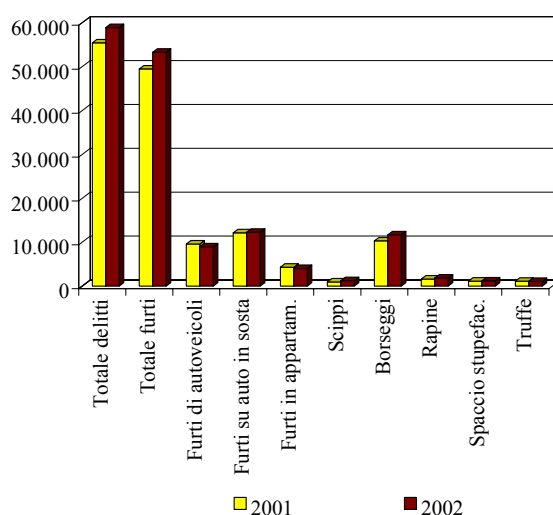

Totale provincia: confronto tra 2001 e 2002 per alcune tipologie di delitto

	Totale delitti (*)	Totale furti	Furti di auto-veicoli	Furti su auto in sosta	Furti in appartamenti	Scippi	Borseggi	Rapine	Spaccio stupefac.	Truffe
2001	91.263	82.196	14.954	19.870	9.232	1.492	13.879	2.189	1.555	2.025
2002	93.488	84.963	14.440	20.130	8.628	1.685	14.519	2.458	1.557	2.059
<i>Var. %</i>	<i>+2,4%</i>	<i>+3,4%</i>	<i>-3,4%</i>	<i>+1,3%</i>	<i>-6,5%</i>	<i>+12,9%</i>	<i>+4,6%</i>	<i>+12,3%</i>	<i>+0,1%</i>	<i>+1,7%</i>

Torino città: confronto tra 2001 e 2002 per alcune tipologie di delitto

	Totale delitti (*)	Totale furti	Furti di auto-veicoli	Furti su auto in sosta	Furti in appartamenti	Scippi	Borseggi	Rapine	Spaccio stupefac.	Truffe
2001	55.417	49.473	9.565	12.145	4.295	927	10.290	1.609	1.113	1.112
2002	58.895	53.263	8.938	12.265	3.988	1.221	11.680	1.844	1.169	1.061
<i>Var. %</i>	<i>+6,3%</i>	<i>+7,7%</i>	<i>-6,6%</i>	<i>+1,0%</i>	<i>-7,1%</i>	<i>+31,7%</i>	<i>+13,5%</i>	<i>+14,6%</i>	<i>+5,0%</i>	<i>-4,6%</i>

Resto della provincia (esclusa Torino): confronto tra 2001 e 2002 per alcune tipologie di delitto

	Totale delitti (*)	Totale furti	Furti di auto-veicoli	Furti su auto in sosta	Furti in appartamenti	Scippi	Borseggi	Rapine	Spaccio stupefac.	Truffe
2001	35.846	32.723	5.389	7.725	4.937	565	3.589	580	442	913
2002	34.593	31.700	5.502	7.865	4.640	464	2.839	614	388	998
<i>Var. %</i>	<i>-3,5%</i>	<i>-3,1%</i>	<i>+2,1%</i>	<i>+1,8%</i>	<i>-6,0%</i>	<i>-17,9%</i>	<i>-20,9%</i>	<i>+5,9%</i>	<i>-12,2%</i>	<i>+9,3%</i>

(*) Il totale delitti non comprende la voce "altri delitti"

Confronti mensili tra il 2001 e il 2002 per tipologia di reato – Torino città

Totale generale delitti

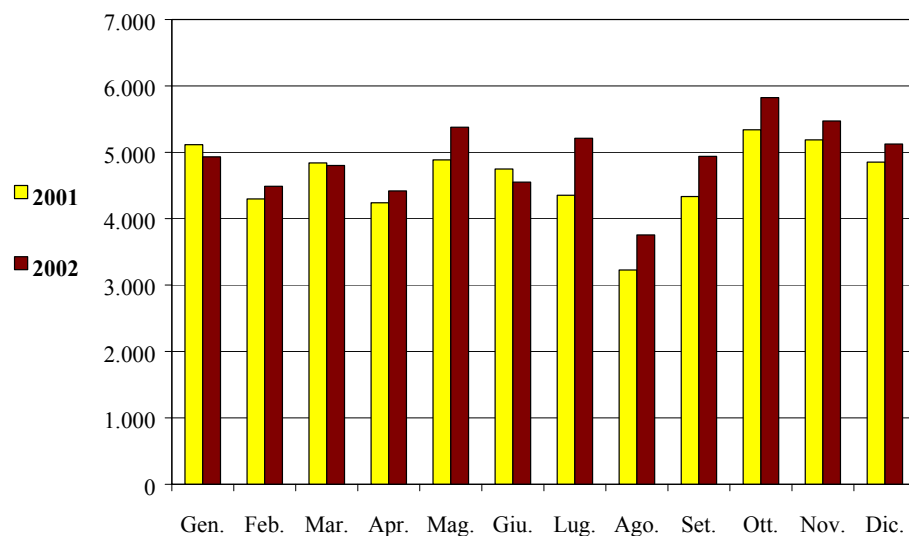

Totale furti

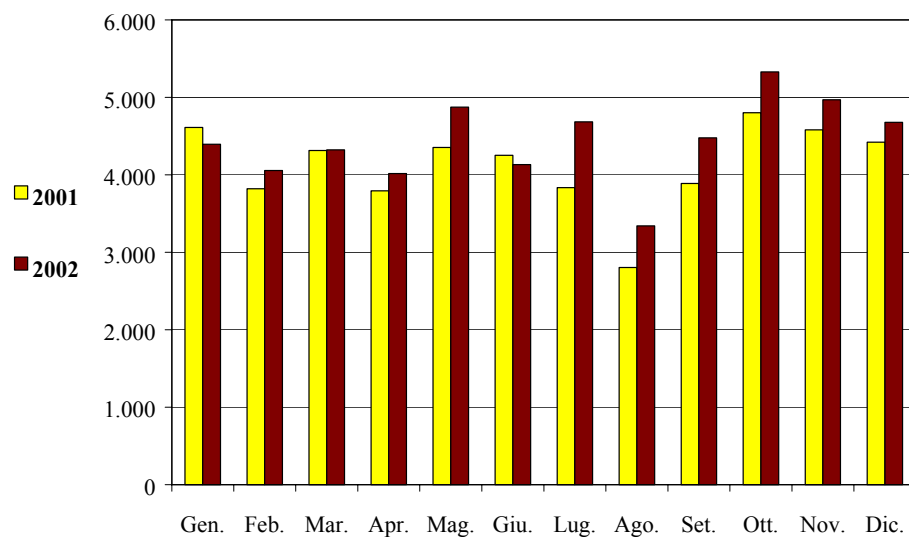

Furti in appartamento

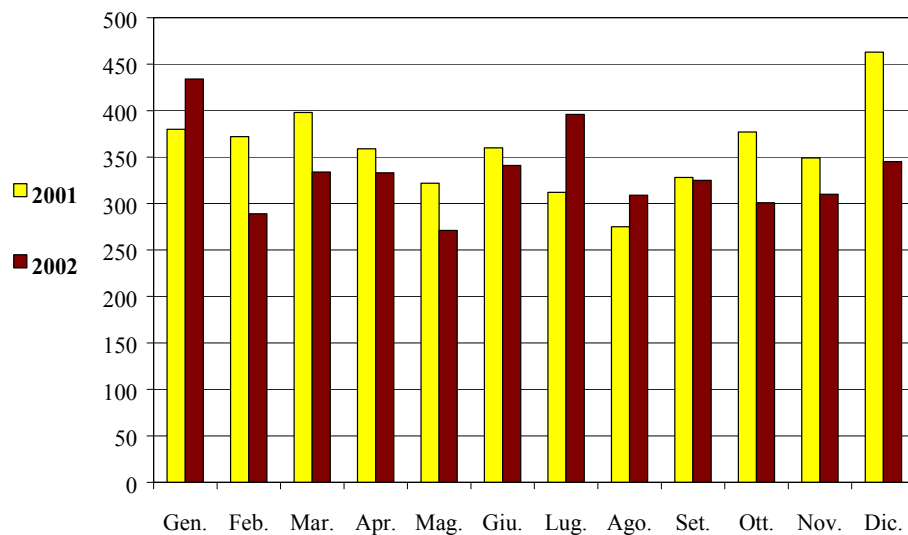

Furti di autoveicoli

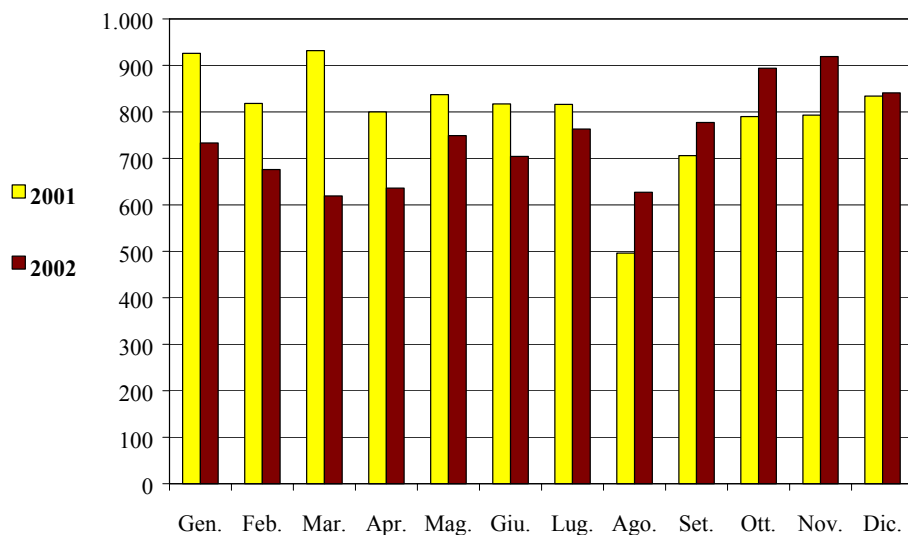

Furti su auto in sosta

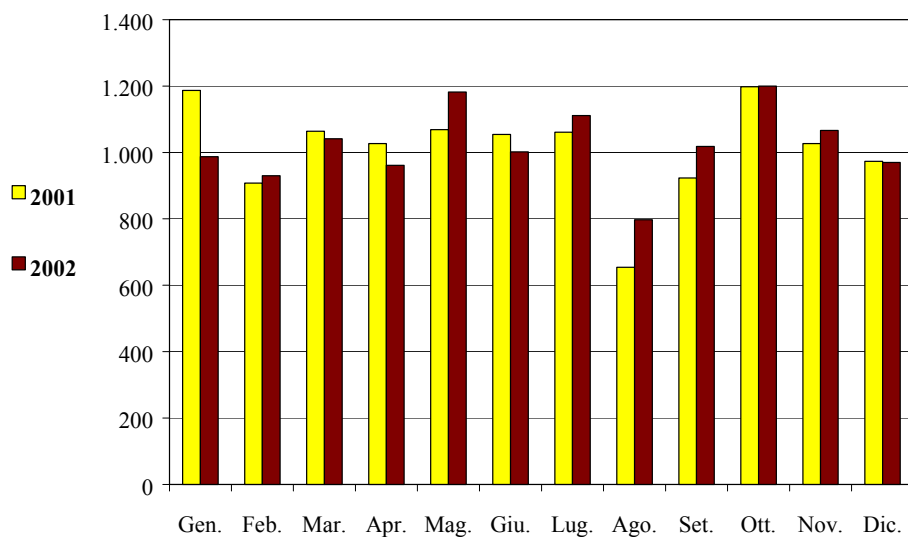

Truffe

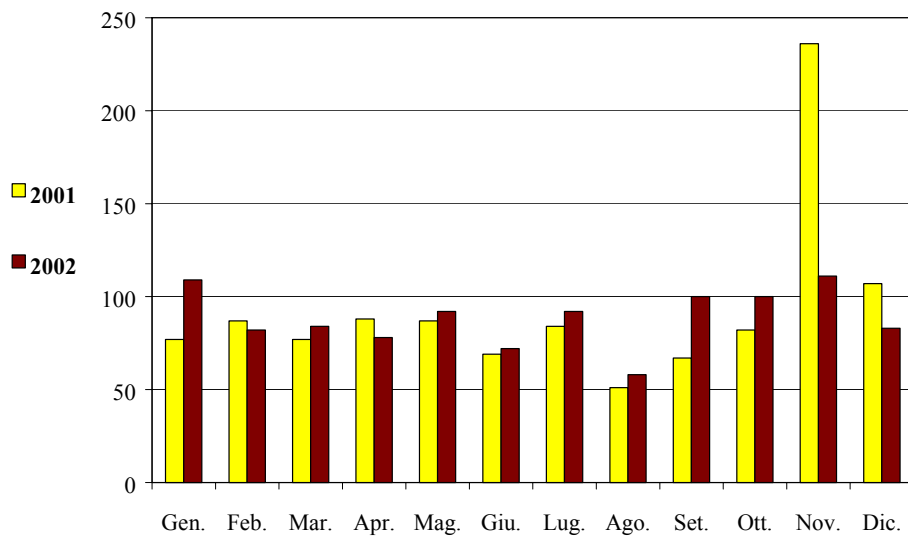

Borseggi

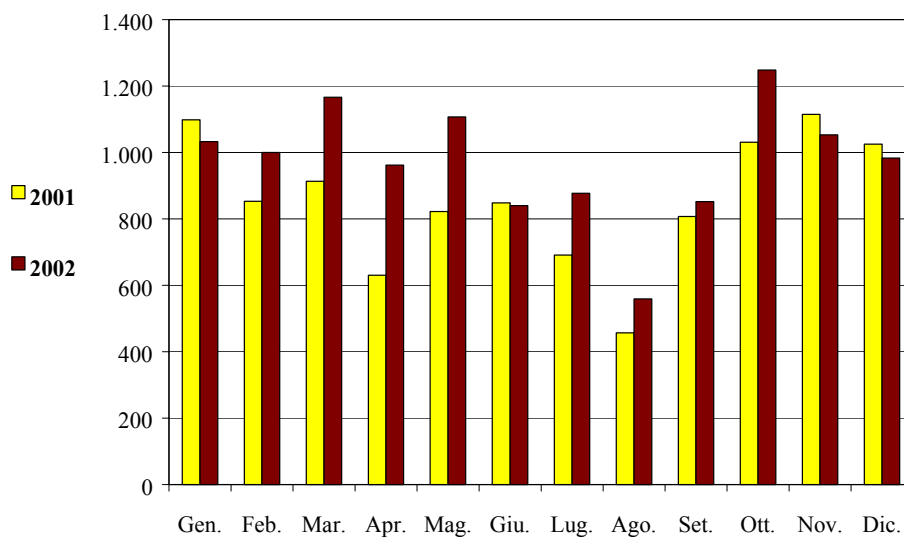

Scippi

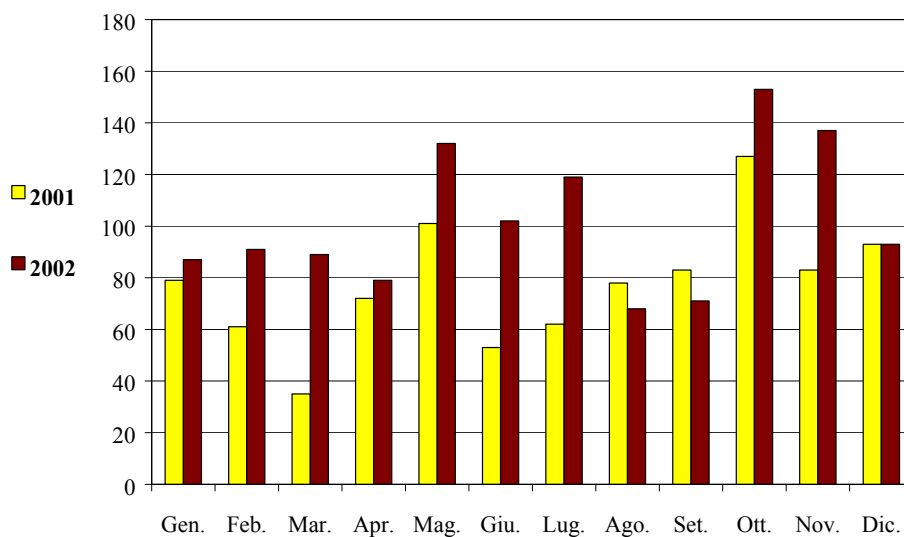

Spaccio di stupefacenti

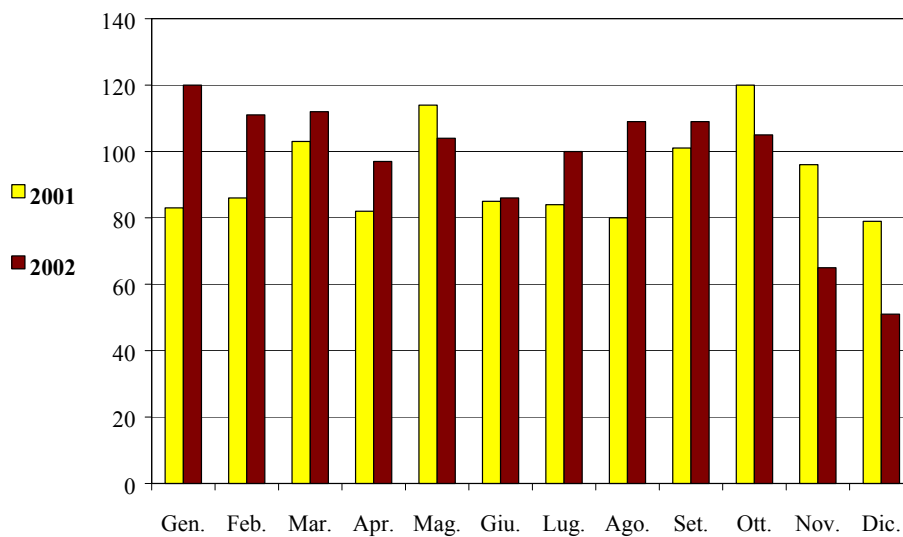

Furti semplici e aggravati: tipologie e confronto tra 2001 e 2002 a Torino e in provincia

TORINO CITTÀ	2001	<i>Incidenza</i> %	2002	<i>Incidenza</i> %	<i>Variazione</i> %
Abigeato	1	0,0%	-	-	-100,0%
Borseggio	10.290	20,8%	11.680	21,9%	+13,5%
Scippo	927	1,9%	1.221	2,3%	+31,7%
Furto in uffici pubblici	968	2,0%	1.091	2,0%	+12,7%
Furto in negozi	2.978	6,0%	3.549	6,7%	+19,2%
Furto in appartamenti	4295	8,7%	3.988	7,5%	-7,1%
Furto su auto in sosta	12.145	24,5%	12.265	23,0%	+1,0%
Furto in ferrovia	662	1,3%	762	1,4%	+15,1%
Furto di opere d'arte e materiale archeologico	9	0,0%	1	0,0%	-88,9%
Furto di merci su automezzi pesanti	2	0,0%	1	0,0%	-50,0%
Furto di autoveicoli	9.565	19,3%	8.938	16,8%	-6,6%
Altri furti	7.631	15,4%	9.767	18,3%	+28,0%
Totale	49.473	100,0%	53.263	100,0%	+7,7%

RESTO DELLA PROVINCIA	2001	<i>Incidenza</i> %	2002	<i>Incidenza</i> %	<i>Variazione</i> %
Abigeato	29	0,1%	20	0,1%	-31,0%
Borseggio	3.589	11,0%	2.839	9,0%	-20,9%
Scippo	565	1,7%	464	1,5%	-17,9%
Furto in uffici pubblici	524	1,6%	365	1,2%	-30,3%
Furto in negozi	2.661	8,1%	2.608	8,2%	-2,0%
Furto in appartamenti	4.937	15,1%	4.640	14,6%	-6,0%
Furto su auto in sosta	7.725	23,6%	7.865	24,8%	+1,8%
Furto in ferrovia	242	0,7%	345	1,1%	+42,6%
Furto di opere d'arte e materiale archeologico	25	0,1%	48	0,2%	+92,0%
Furto di merci su automezzi pesanti	44	0,1%	75	0,2%	+70,5%
Furto di autoveicoli	5.389	16,5%	5.502	17,4%	+2,1%
Altri furti	6.993	21,4%	6.929	21,9%	-0,9%
Totale	32.723	100,0%	31.700	100,0%	-3,1%

TOTALE PROVINCIA	2001	<i>Incidenza</i> %	2002	<i>Incidenza</i> %	<i>Variazione</i> %
Abigeato	30	0,0%	20	0,0%	-31,0%
Borseggio	13.879	16,9%	14.519	17,1%	-20,9%
Scippo	1.492	1,8%	1.685	2,0%	-17,9%
Furto in uffici pubblici	1.492	1,8%	1.456	1,7%	-30,3%
Furto in negozi	5.639	6,9%	6.157	7,2%	-2,0%
Furto in appartamenti	9.232	11,2%	8.628	10,2%	-6,0%
Furto su auto in sosta	19.870	24,2%	20.130	23,7%	+1,8%
Furto in ferrovia	904	1,1%	1.107	1,3%	+42,6%
Furto di opere d'arte e materiale archeologico	34	0,0%	49	0,1%	+92,0%
Furto di merci su automezzi pesanti	46	0,1%	76	0,1%	+70,5%
Furto di autoveicoli	14.954	18,2%	14.440	17,0%	+2,1%
Altri furti	14.624	17,8%	16.696	19,7%	-0,9%
Totale	82.196	100,0%	84.963	100,0%	-3,1%

Furti a Torino nel 2002 : ripartizione % delle tipologie

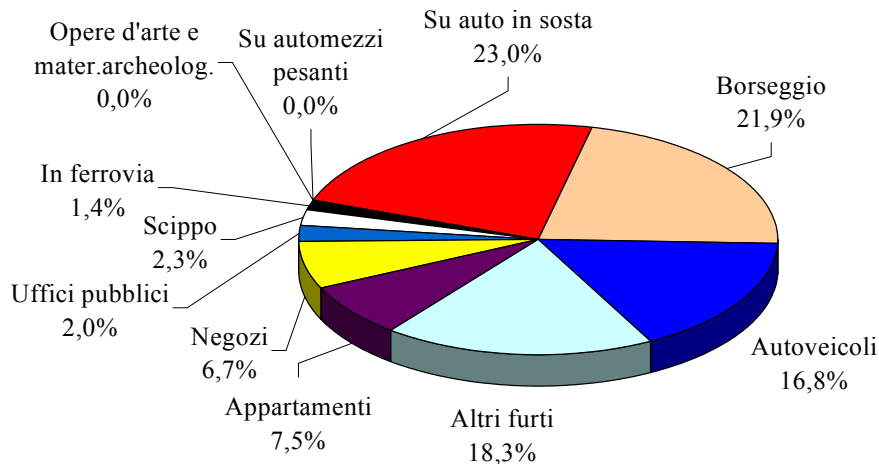

Furti nella provincia (esclusa Torino) nel 2002: ripartizione % delle tipologie

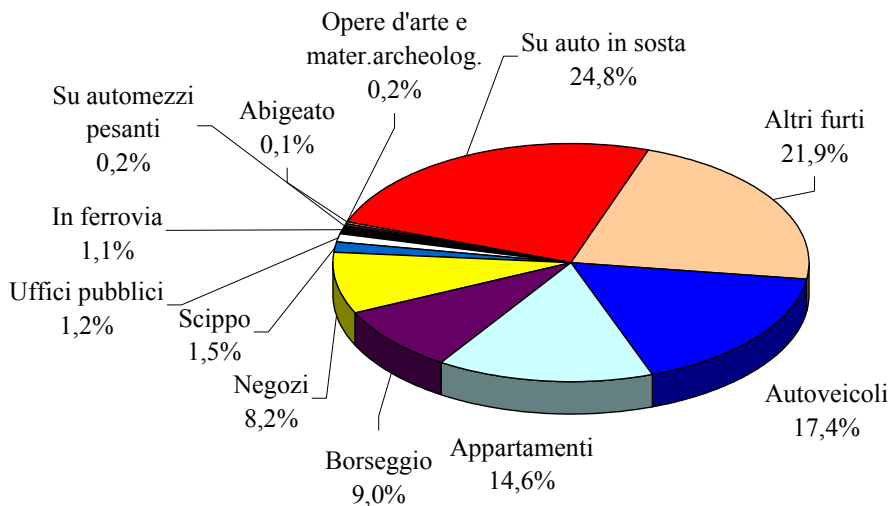

Totale furti in provincia di Torino nel 2002: ripartizione % delle tipologie

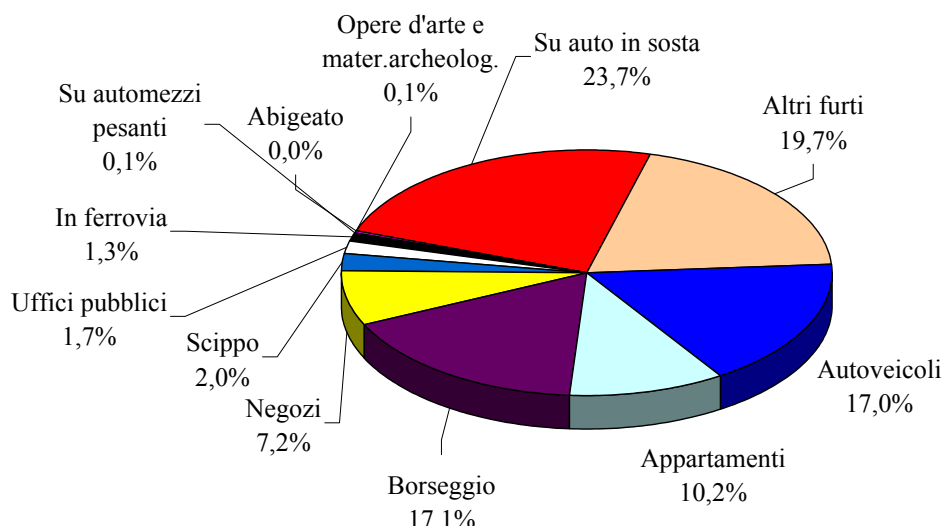

Rapine: tipologie e confronto tra 2001 e 2002 a Torino e in provincia

TORINO CITTÀ	2001	<i>Incidenza</i> %	2002	<i>Incidenza</i> %	<i>Variazione</i> %
Rapine in banche	87	5,41%	41	2,2%	-52,9%
Rapine in uffici postali	11	0,68%	2	0,1%	-81,8%
Rapine in gioiellerie e lab. preziosi	6	0,37%	7	0,4%	+16,7%
Rapine a rappresentanti di preziosi	1	0,06%	-	-	-100,0%
Rapine a trasportatori di valori bancari	2	0,12%	2	0,1%	-
Rapine a trasportatori di valori postali	-	-	-	-	-
Rapine in danno di coppie o prostitute	8	0,50%	18	1,0%	+125,0%
Rapine di automezzi pesanti trasp. merci,	1	0,06%	1	0,1%	-
Rapine di automezzi pesanti trasp. merci,	-	-	-	-	-
Altre rapine (abitaz., negozi, ecc.)	1.493	92,79%	1.773	96,1%	+18,8%
Totale	1.609	100,00%	1.844	100,0%	+14,6%

RESTO DELLA PROVINCIA	2001	<i>Incidenza</i> %	2002	<i>Incidenza</i> %	<i>Variazione</i> %
Rapine in banche	71	12,24%	89	14,5%	+25,4%
Rapine in uffici postali	20	3,45%	34	5,5%	+70,0%
Rapine in gioiellerie e lab. preziosi	6	1,03%	5	0,8%	-16,7%
Rapine a rappresentanti di preziosi	4	0,69%	3	0,5%	-25,0%
Rapine a trasportatori di valori bancari	-	-	-	-	-
Rapine a trasportatori di valori postali	-	-	-	-	-
Rapine in danno di coppie o prostitute	14	2,41%	12	2,0%	-14,3%
Rapine di automezzi pesanti trasp. merci,	-	-	1	0,2%	+100%
Rapine di automezzi pesanti trasp. merci,	-	-	1	0,2%	+100%
Altre rapine (abitaz., negozi, ecc.)	465	80,17%	469	76,4%	+0,9%
Totale	580	100,00%	614	100,0%	+5,9%

TOTALE PROVINCIA	2001	<i>Incidenza</i> %	2002	<i>Incidenza</i> %	<i>Variazione</i> %
Rapine in banche	158	7,2%	130	5,3%	-17,7%
Rapine in uffici postali	31	1,4%	36	1,5%	16,1%
Rapine in gioiellerie e lab. preziosi	12	0,5%	12	0,5%	0,0%
Rapine a rappresentanti di preziosi	5	0,2%	3	0,1%	-40,0%
Rapine a trasportatori di valori bancari	2	0,1%	2	0,1%	-
Rapine a trasportatori di valori postali	-	-	-	-	-
Rapine in danno di coppie o prostitute	22	1,0%	30	1,2%	36,4%
Rapine di automezzi pesanti trasp. merci,	1	0,0%	2	0,1%	100,0%
Rapine di automezzi pesanti trasp. merci,	-	-	1	0,0%	+100,0%
Altre rapine (abitaz., negozi, ecc.)	1.958	89,4%	2.242	91,2%	14,5%
Totale	2.189	100,0%	2.458	100,0%	12,3%

Rapine a Torino nel 2002: ripartizione % delle tipologie

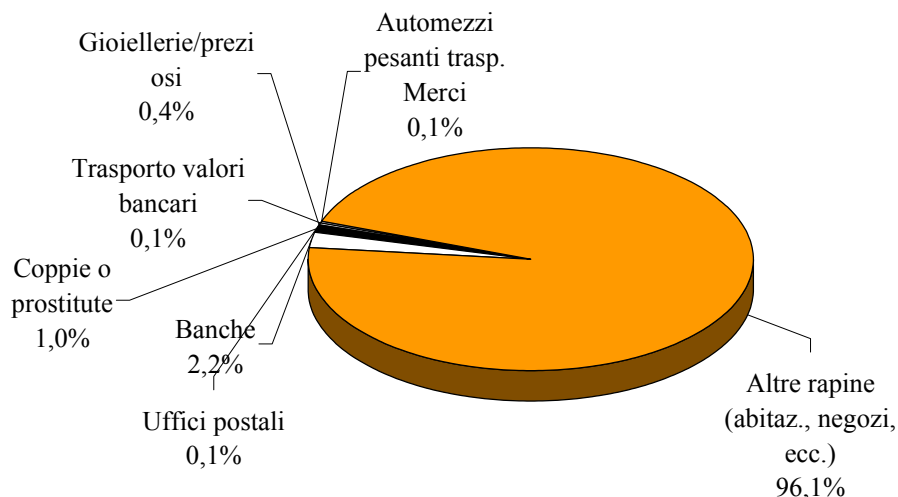

Rapine nella provincia (esclusa Torino) nel 2002: ripartizione % delle tipologie

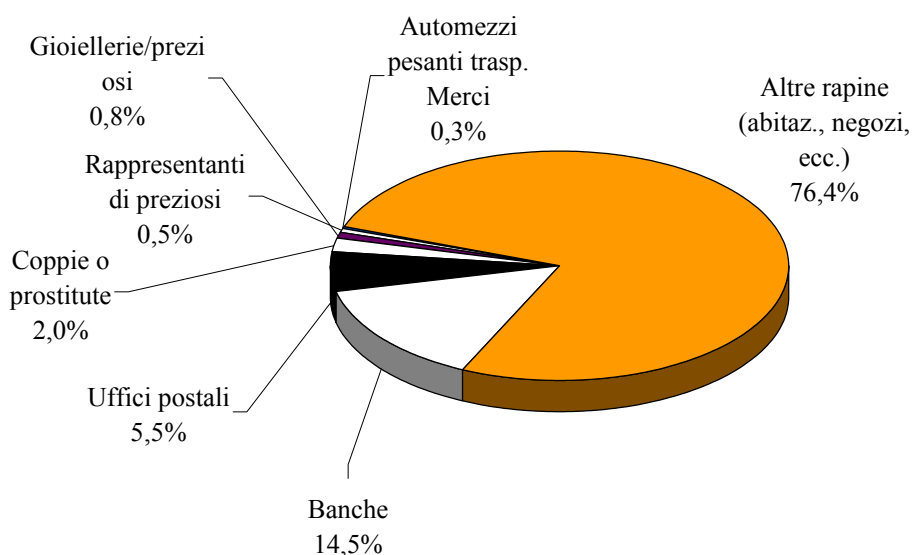

Totale rapine in provincia di Torino nel 2002: ripartizione % delle tipologie

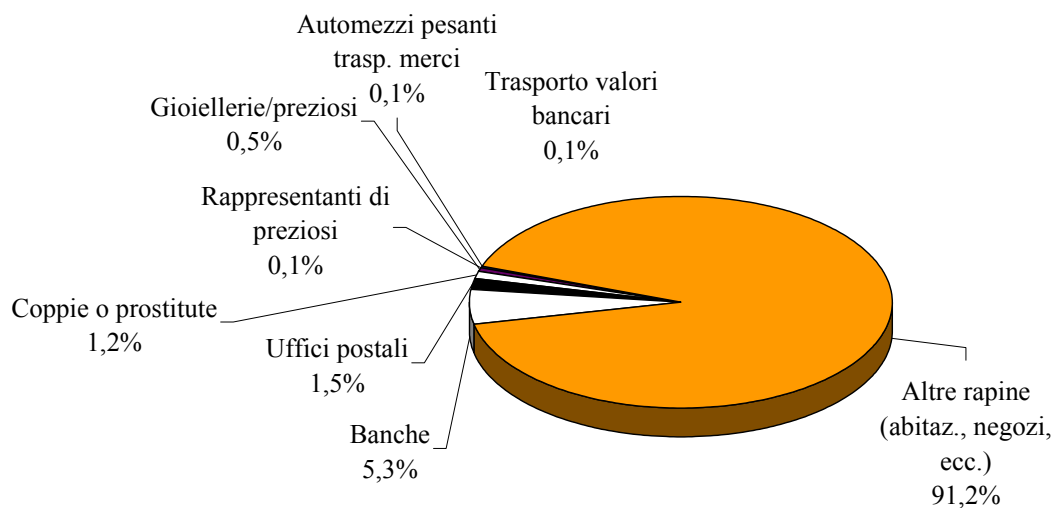

Persone denunciate in Torino e provincia

Prospetto mensile delle persone denunciate in Torino e provincia – Confronto 2001/2002

TORINO CITTA'

	Gen.	Feb.	Mar.	Apr.	Mag.	Giu.	Lug.	Ago.	Set.	Ott.	Nov.	Dic.	Totale
2001	1.306	1.418	1.475	1.159	1.288	1.233	1.091	1.215	1.161	1.354	1.302	1.167	15.169
2002	1.277	1.177	1.133	961	1.096	934	1.209	1.059	1.017	1.145	931	832	12.771
<i>Var. %</i>	-2,2%	-17,0%	-23,2%	-17,1%	-14,9%	-24,2%	10,8%	-12,8%	-12,4%	-15,4%	-28,5%	-28,7%	-15,8%

RESTO DELLA PROVINCIA (esclusa Torino)

	Gen.	Feb.	Mar.	Apr.	Mag.	Giu.	Lug.	Ago.	Set.	Ott.	Nov.	Dic.	Totale
2001	859	901	1.046	918	934	1.060	990	901	919	1.050	1.166	899	11.643
2002	952	1.106	1.208	1.039	1.191	1.138	1.185	960	909	1.235	1.366	1.079	13.368
<i>Var. %</i>	+10,8%	+22,8%	+15,5%	+13,2%	+27,5%	+7,4%	+19,7%	+6,5%	-1,1%	+17,6%	+17,2%	+20,0%	+14,8%

TOTALE PROVINCIA DI TORINO

	Gen.	Feb.	Mar.	Apr.	Mag.	Giu.	Lug.	Ago.	Set.	Ott.	Nov.	Dic.	Totale
2001	2.165	2.319	2.521	2.077	2.222	2.293	2.081	2.116	2.080	2.404	2.468	2.066	26.812
2002	2.229	2.283	2.341	2.000	2.287	2.072	2.394	2.019	1.926	2.380	2.297	1.911	26.139
<i>Var. %</i>	+3,0%	-1,6%	-7,1%	-3,7%	+2,9%	-9,6%	+15,0%	-4,6%	-7,4%	-1,0%	-6,9%	-7,5%	-2,5%

Persone denunciate a Torino e in provincia – Serie storica 1991-2002

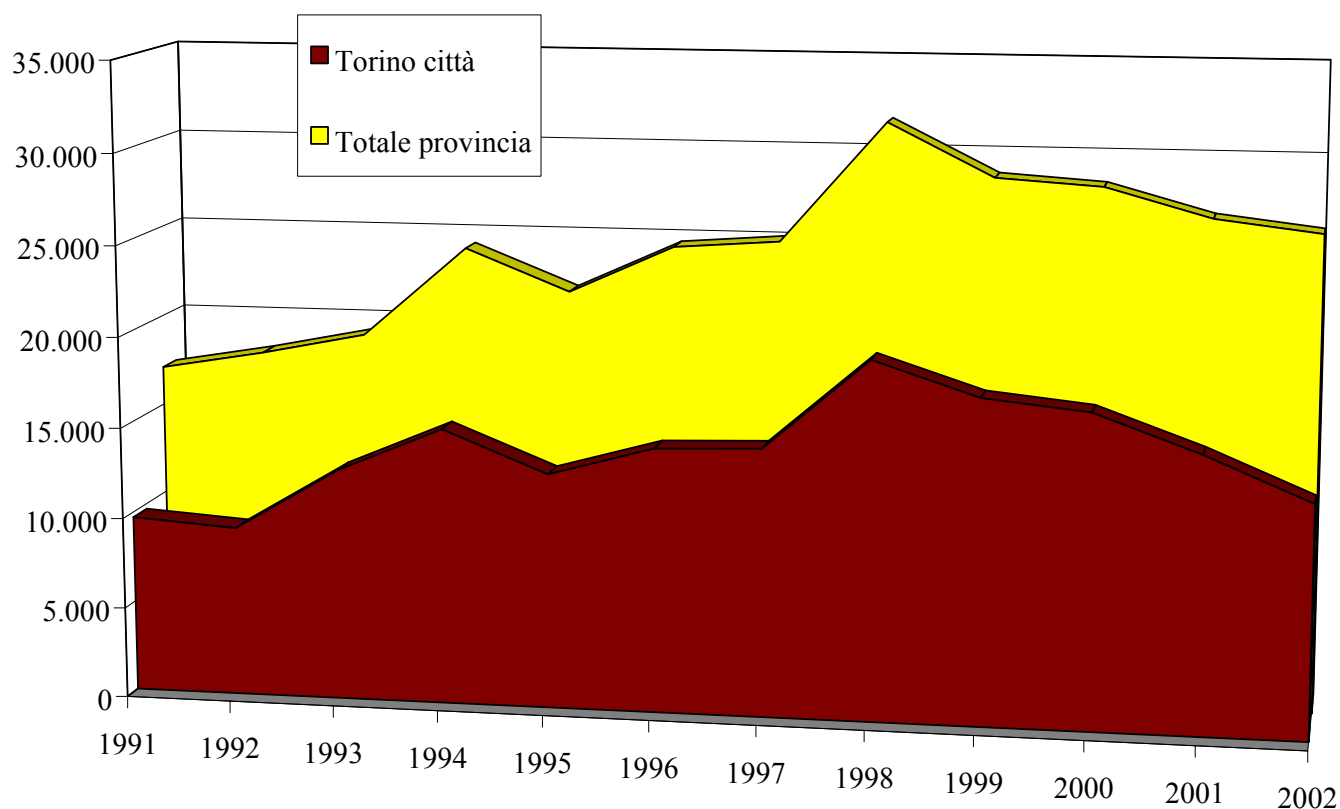

Persone denunciate a Torino e provincia – Distribuzione mensile nel 2002

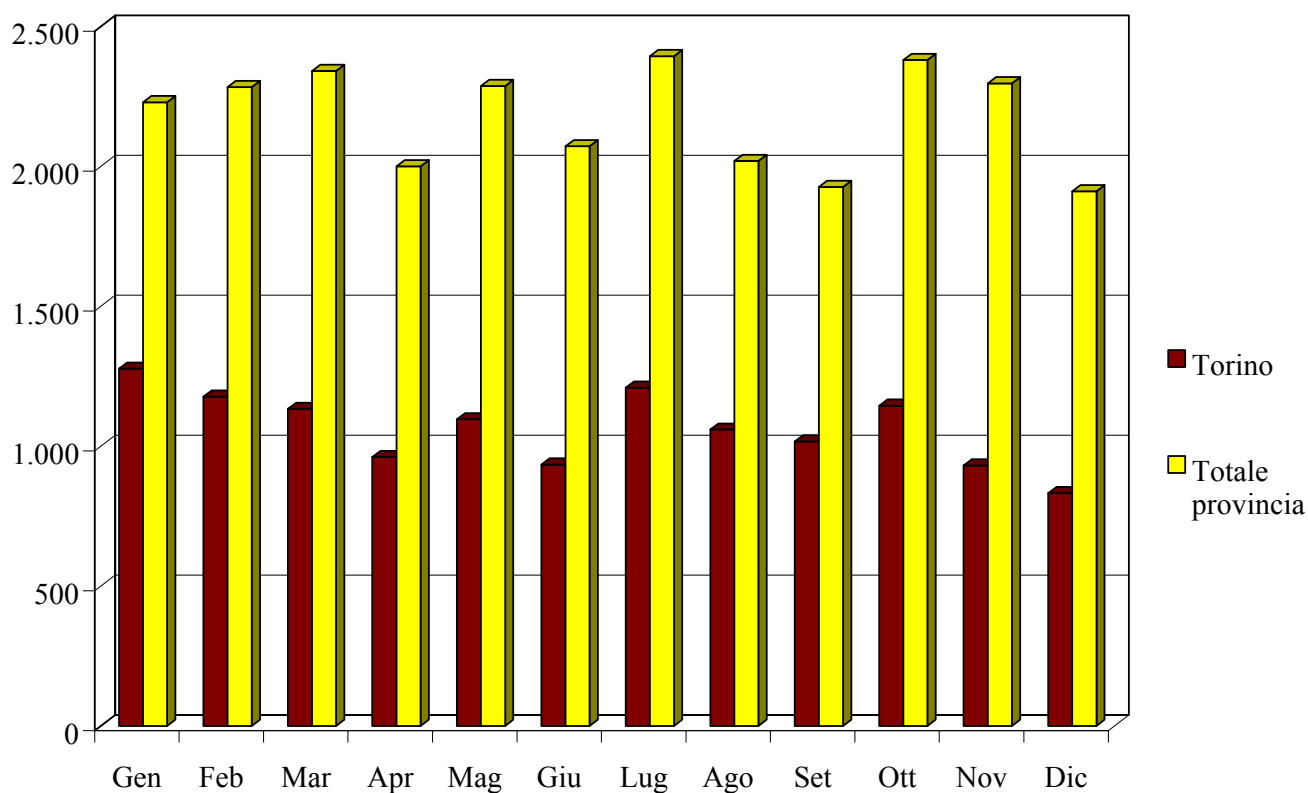

Persone arrestate in Torino e provincia

Prospetto mensile delle persone arrestate in Torino e provincia – Confronto 2001/2002

TORINO CITTA'													
	Gen.	Feb.	Mar.	Apr.	Mag.	Giu.	Lug.	Ago.	Set.	Ott.	Nov.	Dic.	Totale
2001	376	354	377	327	397	346	342	357	354	400	383	292	4.305
2002	415	390	429	362	431	374	388	361	377	494	343	349	4.713
<i>Var. %</i>	+10,4%	+10,2%	+13,8%	+10,7%	+8,6%	+8,1%	+13,5%	+1,1%	+6,5%	+23,5%	-10,4%	+19,5%	+9,5%
RESTO DELLA PROVINCIA (esclusa Torino)													
	Gen.	Feb.	Mar.	Apr.	Mag.	Giu.	Lug.	Ago.	Set.	Ott.	Nov.	Dic.	Totale
2001	136	132	172	104	125	139	148	101	95	127	175	130	1.584
2002	154	187	188	125	159	179	143	135	141	206	204	149	1.970
<i>Var. %</i>	+13,2%	+41,7%	+9,3%	+20,2%	+27,2%	+28,8%	-3,4%	+33,7%	+48,4%	+62,2%	+16,6%	+14,6%	+24,4%
TOTALE PROVINCIA DI TORINO													
	Gen.	Feb.	Mar.	Apr.	Mag.	Giu.	Lug.	Ago.	Set.	Ott.	Nov.	Dic.	Totale
2001	512	486	549	431	522	485	490	458	449	527	558	422	5.889
2002	569	577	617	487	590	553	531	496	518	700	547	498	6.683
<i>Var. %</i>	+11,1%	+18,7%	+12,4%	+13,0%	+13,0%	+14,0%	+8,4%	+8,3%	+15,4%	+32,8%	-2,0%	+18,0%	+13,5%

Persone arrestate a Torino e in provincia – Serie storica 1991-2002

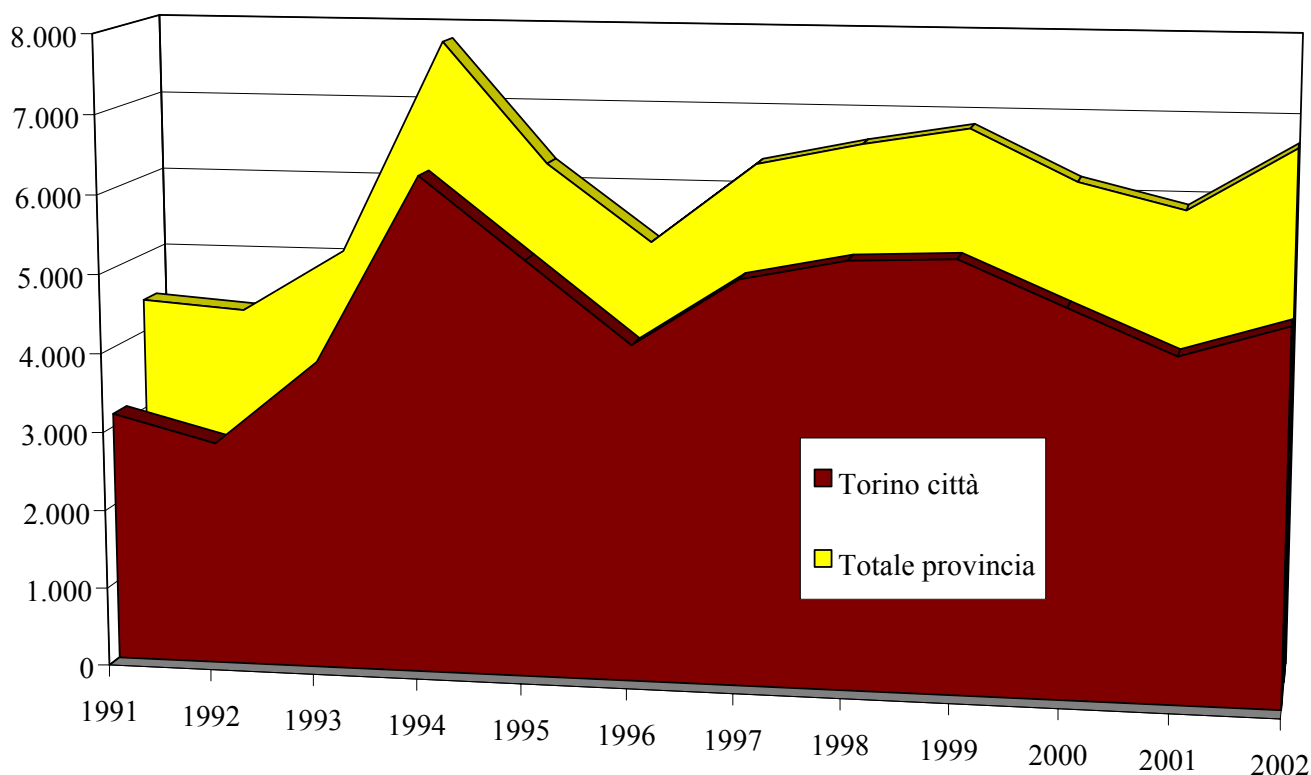

Persone arrestate a Torino e in provincia – Distribuzione mensile nel 2002

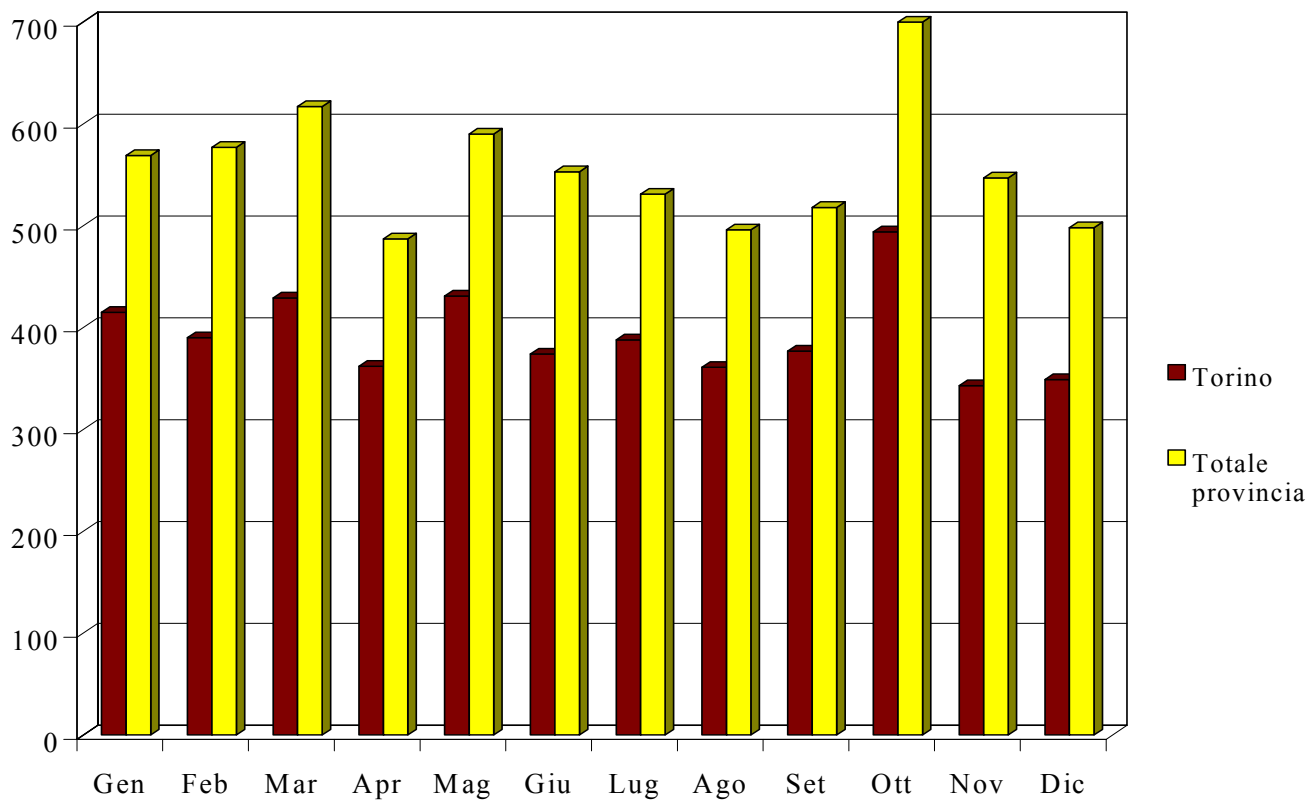

La distribuzione territoriale di alcuni delitti nelle dieci circoscrizioni amministrative di Torino

I delitti che si è reso possibile associare alle dieci Circoscrizioni amministrative cittadine ammontano per il 2002 a 33.152. Anche qui non si è tenuto conto della voce “altri delitti”, nonché di una serie di altre fattispecie di secondaria importanza e numericamente assai esigue in termini di consistenza.

La distribuzione dei delitti fra le Circoscrizioni in termini percentuali appare comunque significativa anche per l'omogeneità della rilevazione.

Guardando i dati, la Circoscrizione 1 (il Centro), vede la commissione sul suo territorio del 21,9 % dei delitti localizzati, ha il primo posto anche su alcune significative fattispecie, quali scippi, truffe, rapine, borseggi, furti su autoveicoli, ed è in buona posizione per furti di autoveicoli ed in appartamento nonché per lo spaccio di stupefacenti.

Per quest'ultima fattispecie le Circoscrizioni VII (Porta Palazzo) ed VIII (San Salvario) hanno i valori più elevati come già in passato, mentre le altre Circoscrizioni, eccettuato, come detto il Centro ed in qualche misura la VI, hanno valori decisamente più bassi.

Nella Circoscrizione X (Mirafiori Sud) è localizzato solamente il 2,9 % dei delitti complessivi, peraltro rapportati a circa 40.000 residenti.

Per quanto riguarda il Centro, occorre ricordare che gli 80.000 circa residenti dovrebbero essere integrati dal notevole numero di persone non residenti che quotidianamente vi si recano per lavoro o per altri motivi, creando movimenti ed aggregazioni che potrebbero giustificare i numeri notevolmente e stabilmente elevati anche nelle precedenti rilevazioni.

Va rilevato fra l'altro che la distribuzione globale dei delitti localizzati fa registrare una certa omogeneità fra le già citate Circoscrizioni VII e VIII ed altre quali la IV, V e la VI che hanno valori pressoché analoghi se non addirittura superiori come per la V.

Tali dati, e fermo restando quanto detto sul Centro, potrebbero far pensare a fluttuazioni di attività criminali in spostamento da una zona all'altra, forse anche in relazione alla massiccia ed evidentemente efficace pressione posta in essere dalle Forze dell'Ordine su determinate aree.

Delitti localizzabili nelle 10 circoscrizioni di Torino (anno 2002)

DELITTI	CIRCOSCRIZIONE										Totale
	1	2	3	4	5	6	7	8	9	10	
Furto di autoveicoli <i>% sul totale</i>	954 10,8%	751 8,5%	993 11,3%	987 11,2%	1.319 15,0%	1.215 13,8%	987 11,2%	529 6,0%	748 8,5%	333 3,8%	8.816 100%
Furto generico <i>% sul totale</i>	2.517 30,2%	470 5,6%	761 9,1%	664 8,0%	778 9,3%	869 10,4%	832 10,0%	750 9,0%	517 6,2%	185 2,2%	8.343 100%
Furto su auto in sosta <i>% sul totale</i>	1.240 20,5%	449 7,4%	689 11,4%	574 9,5%	895 14,8%	449 7,4%	507 8,4%	543 9,0%	514 8,5%	189 3,1%	6.049 100%
Furto in appartamenti <i>% sul totale</i>	265 11,3%	304 13,0%	456 19,5%	323 13,8%	265 11,3%	141 6,0%	113 4,8%	208 8,9%	186 7,9%	81 3,5%	2.342 100%
Furto: borseggio <i>% sul totale</i>	1.016 55,4%	54 2,9%	163 8,9%	89 4,9%	87 4,7%	70 3,8%	80 4,4%	115 6,3%	137 7,5%	23 1,3%	1.834 100%
Furto in negozi <i>% sul totale</i>	218 15,5%	140 10,0%	185 13,2%	164 11,7%	149 10,6%	107 7,6%	64 4,6%	142 10,1%	197 14,1%	36 2,6%	1.402 100%
Rapina (abitazioni, negozi, ecc...) <i>% sul totale</i>	262 23,5%	49 4,4%	107 9,6%	105 9,4%	103 9,2%	135 12,1%	124 11,1%	122 10,9%	80 7,2%	28 2,5%	1.115 100%
Furto in uffici pubblici <i>% sul totale</i>	166 24,6%	31 4,6%	87 12,9%	54 8,0%	35 5,2%	18 2,7%	32 4,7%	125 18,5%	120 17,8%	6 0,9%	674 100%
Lesioni dolose <i>% sul totale</i>	101 16,5%	32 5,2%	37 6,1%	39 6,4%	81 13,3%	85 13,9%	98 16,0%	72 11,8%	37 6,1%	29 4,7%	611 100%
Spaccio di stupefacenti <i>% sul totale</i>	126 21,4%	31 5,3%	16 2,7%	23 3,9%	27 4,6%	68 11,6%	145 24,7%	134 22,8%	7 1,2%	11 1,9%	588 100%
Truffa <i>% sul totale</i>	170 31,0%	43 7,8%	50 9,1%	55 10,0%	32 5,8%	35 6,4%	37 6,7%	65 11,8%	56 10,2%	6 1,1%	549 100%
Furto: scippo <i>% sul totale</i>	74 24,0%	21 6,8%	35 11,4%	62 20,1%	29 9,4%	10 3,2%	25 8,1%	27 8,8%	24 7,8%	1 0,3%	308 100%

(segue)

DELITTI	CIRCOSCRIZIONE										Totale
	1	2	3	4	5	6	7	8	9	10	
Incendio doloso <i>% sul totale</i>	15 7,3%	21 10,2%	24 11,7%	24 11,7%	27 13,2%	12 5,9%	18 8,8%	34 16,6%	18 8,8%	12 5,9%	205 100%
Furto in ferrovia <i>% sul totale</i>	124 91,2%	- -	1 0,7%	- -	3 2,2%	4 2,9%	- -	- -	4 2,9%	- -	136 100%
Estorsione <i>% sul totale</i>	13 20,6%	5 7,9%	10 15,9%	2 3,2%	5 7,9%	6 9,5%	3 4,8%	12 19,0%	4 6,3%	3 4,8%	63 100%
Rapina in banca <i>% sul totale</i>	4 8,3%	2 4,2%	12 25,0%	6 12,5%	4 8,3%	5 10,4%	1 2,1%	1 2,1%	11 22,9%	2 4,2%	48 100%
Omicidio colp.incidente stradale <i>% sul totale</i>	- -	7 18,9%	2 5,4%	3 8,1%	5 13,5%	9 24,3%	3 8,1%	4 10,8%	3 8,1%	1 2,7%	37 100%
Sfrutt.favoreggiam. prostituzione <i>% sul totale</i>	2 11,1%	1 5,6%	4 22,2%	2 11,1%	2 11,1%	1 5,6%	3 16,7%	- -	2 11,1%	1 5,6%	18 100%
Sequestro per altri mo- tivi <i>% sul totale</i>	1 7,1%	2 14,3%	2 14,3%	- -	1 7,1%	2 14,3%	3 21,4%	1 7,1%	2 14,3%	- -	14 100%
<i>Totale delitti localizzati nelle 10 circoscrizioni % delitti sul totale</i>	7.268 21,9%	2.413 7,3%	3.634 11,0%	3.176 9,6%	3.847 11,6%	3.241 9,8%	3.075 9,3%	2.884 8,7%	2.667 8,0%	947 2,9%	33.152 100%
<i>Residenti al 31/12/2002 % residenti sul totale</i>	80.152 8,9%	106.209 11,8%	128.512 14,3%	94.271 10,5%	120.967 13,5%	103.125 11,5%	87.398 9,7%	58.084 6,5%	76.627 8,5%	39.851 4,4%	896.918 100%
<i>% delitti per residenti (media ponderata su tot. ISTAT 2002)</i>	16,2%	4,1%	5,1%	6,0%	5,7%	5,6%	6,3%	8,8%	6,2%	4,4%	

Media cittadina: 6,57%

Percentuale dei delitti per residenti (media ponderata) nel 2002

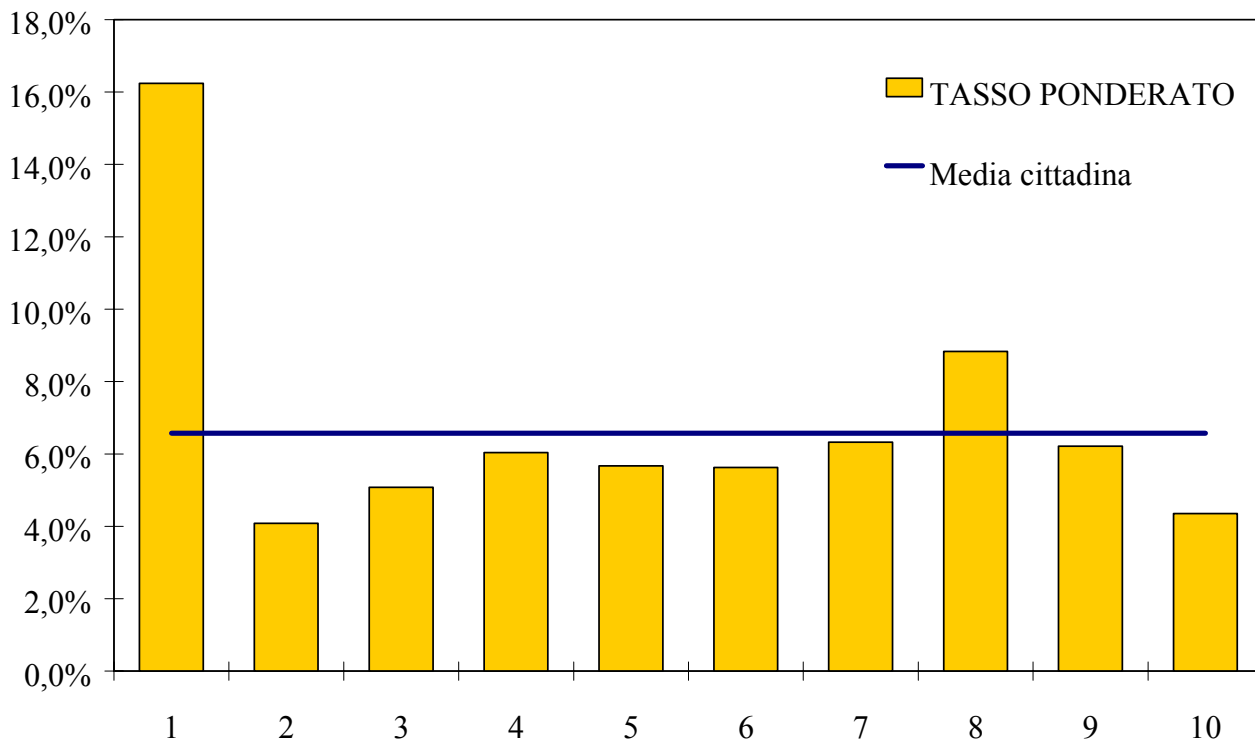

Percentuale dei delitti per residenti (media ponderata) Confronto tra il 2002 e il 2000 (ultima rilevazione precedente)

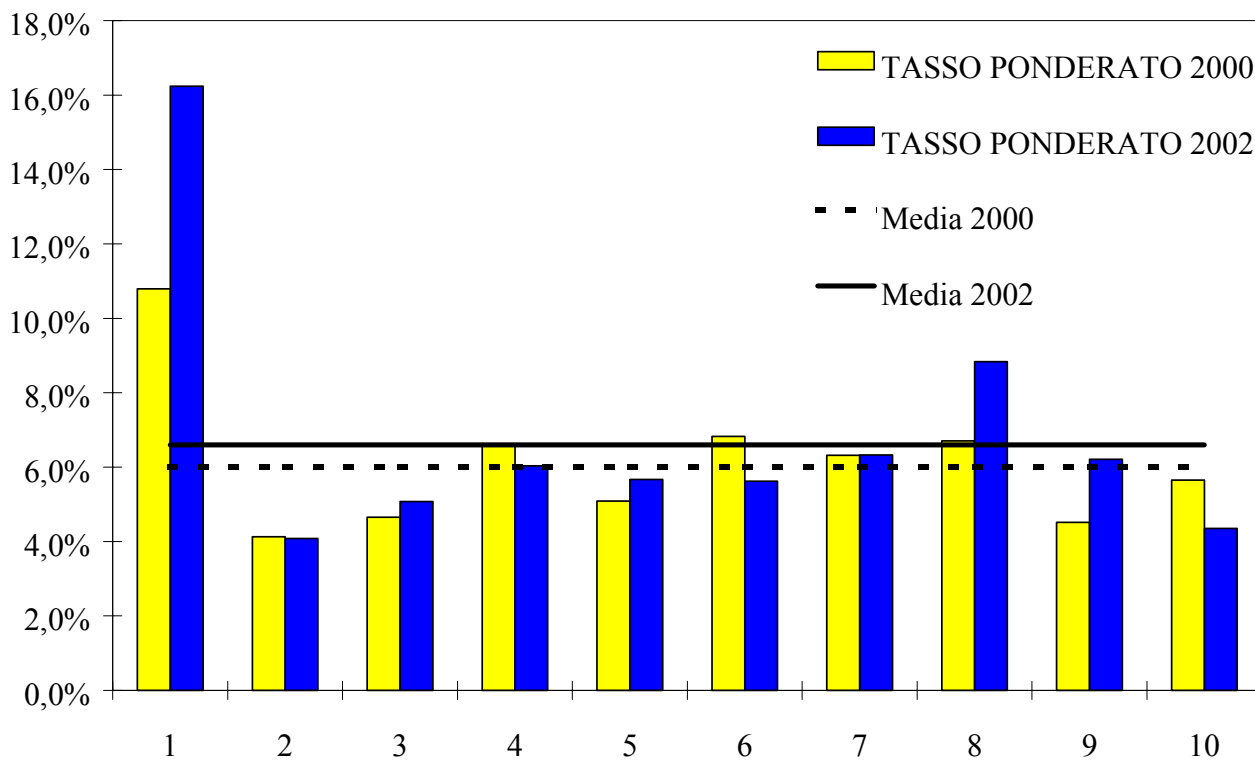

Totale delitti localizzabili nelle 10 circoscrizioni amministrative di Torino nel 2002

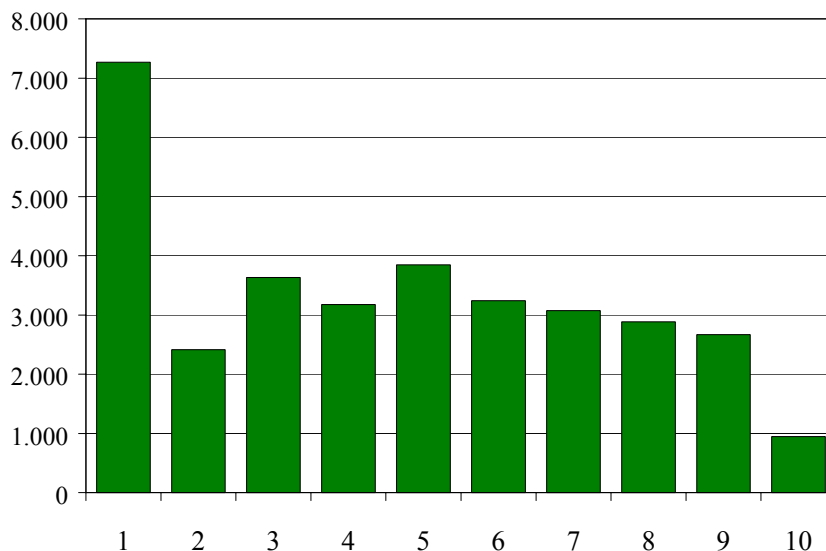

Totale furti localizzabili nelle 10 circoscrizioni amministrative di Torino nel 2002

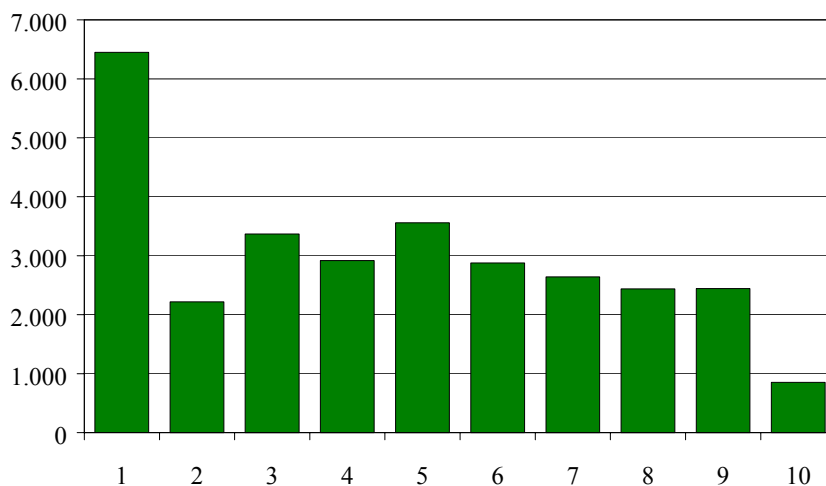

Furti in appartamento localizzabili nelle 10 circoscrizioni amministrative di Torino nel 2002

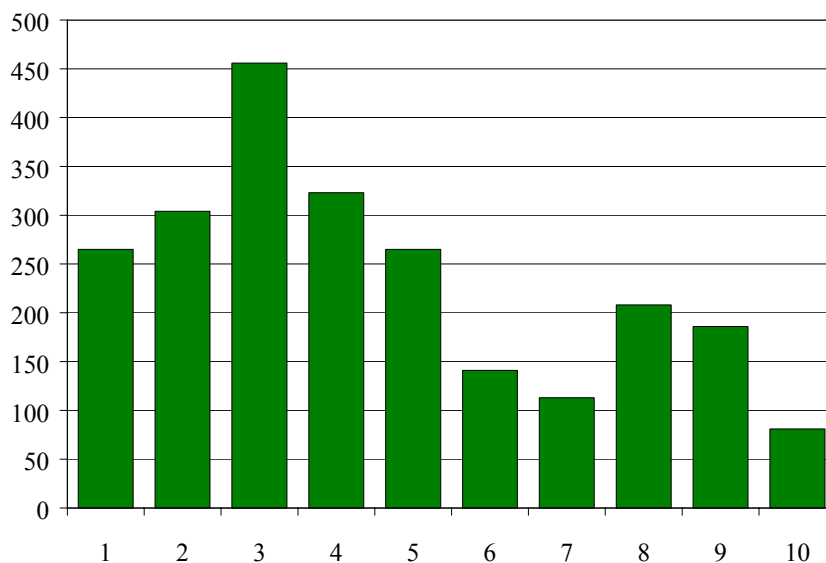

Furti di autoveicoli localizzabili nelle 10 circoscrizioni amministrative di Torino nel 2002

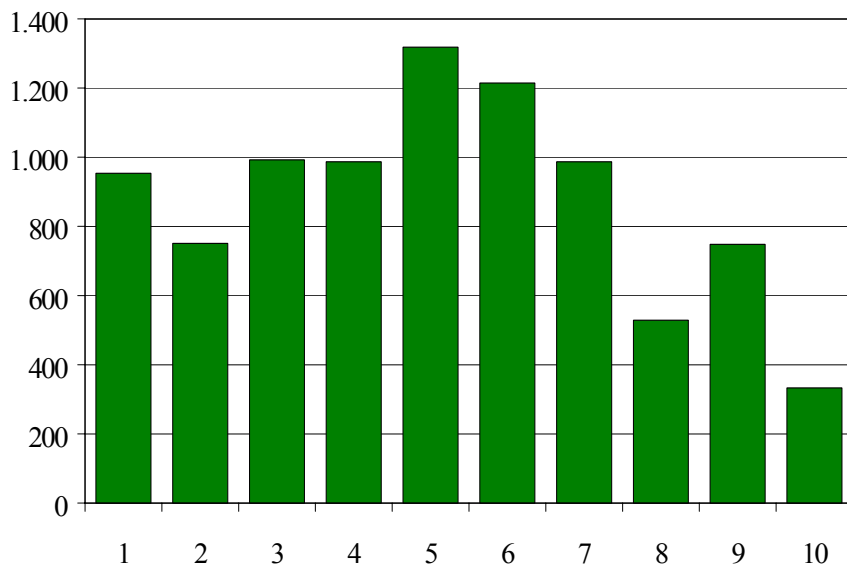

Furti su auto in sosta localizzabili nelle 10 circoscrizioni amministrative di Torino nel 2002

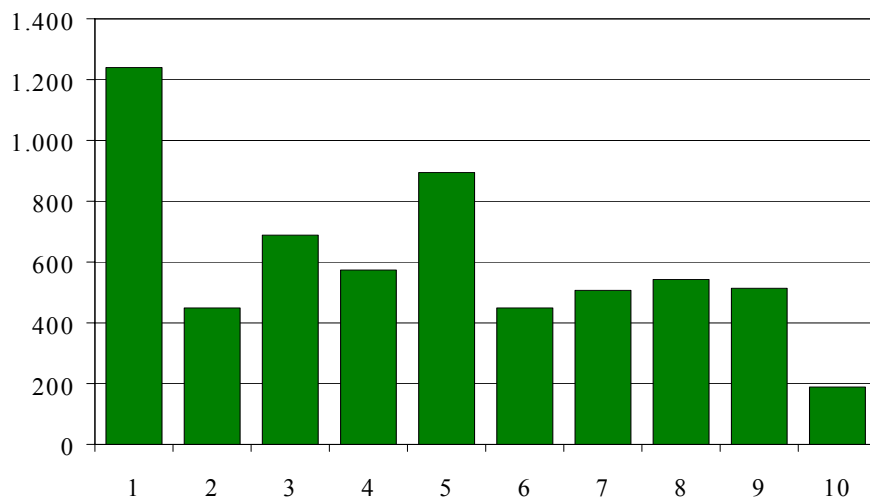

Truffe localizzabili nelle 10 circoscrizioni amministrative di Torino nel 2002

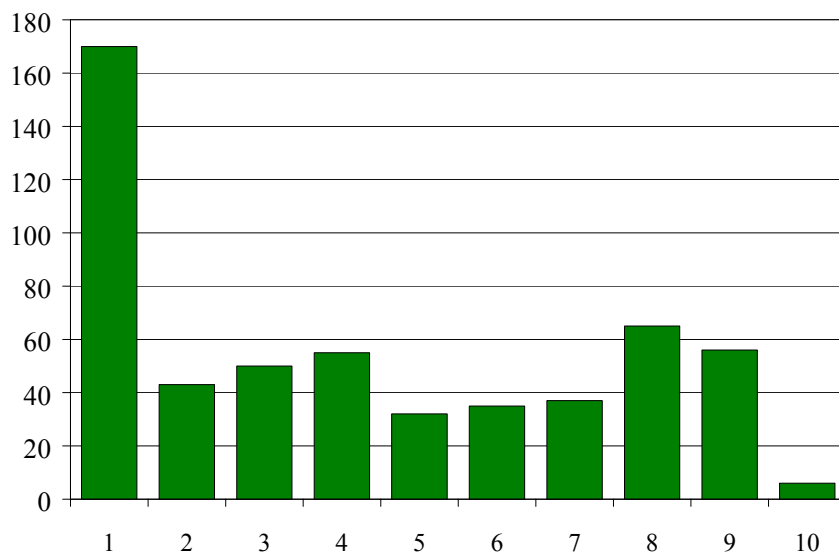

Borseggi localizzabili nelle 10 circoscrizioni amministrative di Torino nel 2002

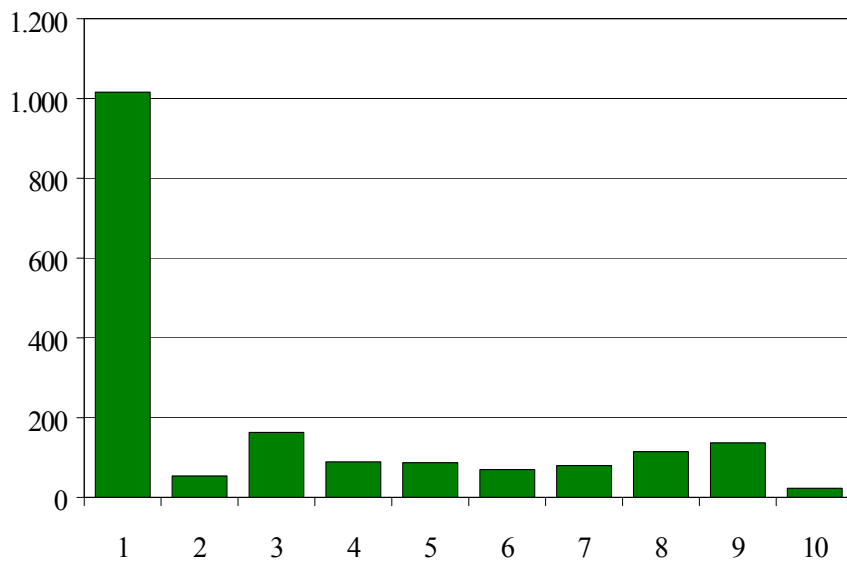

Scippi localizzabili nelle 10 circoscrizioni amministrative di Torino nel 2002

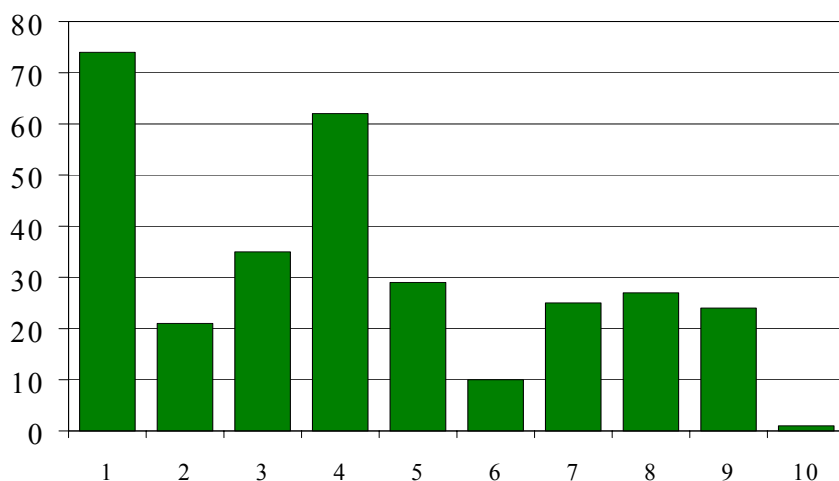

Spaccio di stupefacenti localizzabili nelle 10 circoscrizioni amministrative di Torino nel 2002

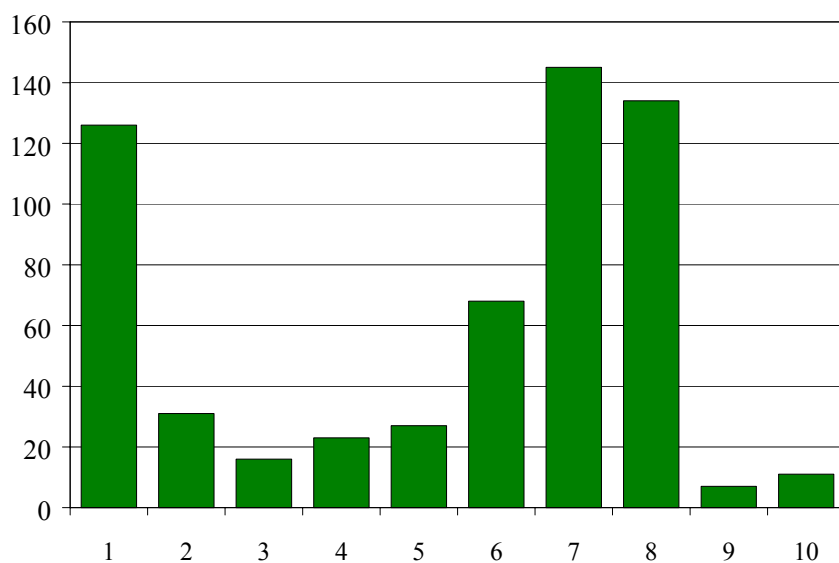

**Delitti localizzabili nelle 10 circoscrizioni di Torino nel 2002:
incidenza % del dato circoscrizionale sul totale cittadino di ogni reato**

DELITTI	CIRCOSCRIZIONE										Totale
	1	2	3	4	5	6	7	8	9	10	
Furto di autoveicoli	10,82%	8,52%	11,26%	11,20%	14,96%	13,78%	11,20%	6,00%	8,48%	3,78%	100,0%
Furto generico	30,17%	5,63%	9,12%	7,96%	9,33%	10,42%	9,97%	8,99%	6,20%	2,22%	100,0%
Furto su auto in sosta	20,50%	7,42%	11,39%	9,49%	14,80%	7,42%	8,38%	8,98%	8,50%	3,12%	100,0%
Furto in appartamenti	11,32%	12,98%	19,47%	13,79%	11,32%	6,02%	4,82%	8,88%	7,94%	3,46%	100,0%
Furto: borseggio	55,40%	2,94%	8,89%	4,85%	4,74%	3,82%	4,36%	6,27%	7,47%	1,25%	100,0%
Furto in negozi	15,55%	9,99%	13,20%	11,70%	10,63%	7,63%	4,56%	10,13%	14,05%	2,57%	100,0%
Rapina (abitazioni, negozi, ecc...)	23,50%	4,39%	9,60%	9,42%	9,24%	12,11%	11,12%	10,94%	7,17%	2,51%	100,0%
Furto in uffici pubblici	24,63%	4,60%	12,91%	8,01%	5,19%	2,67%	4,75%	18,55%	17,80%	0,89%	100,0%
Lesioni dolose	16,53%	5,24%	6,06%	6,38%	13,26%	13,91%	16,04%	11,78%	6,06%	4,75%	100,0%
Spaccio di stupefacenti	21,43%	5,27%	2,72%	3,91%	4,59%	11,56%	24,66%	22,79%	1,19%	1,87%	100,0%
Truffa	30,97%	7,83%	9,11%	10,02%	5,83%	6,38%	6,74%	11,84%	10,20%	1,09%	100,0%
Furto: scippo	24,03%	6,82%	11,36%	20,13%	9,42%	3,25%	8,12%	8,77%	7,79%	0,32%	100,0%
Incendio doloso	7,32%	10,24%	11,71%	11,71%	13,17%	5,85%	8,78%	16,59%	8,78%	5,85%	100,0%
Furto in ferrovia	91,18%	-	0,74%	-	2,21%	2,94%	0,00%	0,00%	2,94%	-	100,0%
Estorsione	20,63%	7,94%	15,87%	3,17%	7,94%	9,52%	4,76%	19,05%	6,35%	4,76%	100,0%
Rapina in banca	8,33%	4,17%	25,00%	12,50%	8,33%	10,42%	2,08%	2,08%	22,92%	4,17%	100,0%
Omicidio colp.incidente stradale	-	18,92%	5,41%	8,11%	13,51%	24,32%	8,11%	10,81%	8,11%	2,70%	100,0%
Sfrutt.favoreggiam. prostituzione	11,11%	5,56%	22,22%	11,11%	11,11%	5,56%	16,67%	-	11,11%	5,56%	100,0%
Sequestro per altri motivi	7,14%	14,29%	14,29%	-	7,14%	14,29%	21,43%	7,14%	14,29%	-	100,0%

La distribuzione territoriale di alcuni delitti a Torino: le zone statistiche

I dati relativi alle zone statistiche sono organizzati in tre tabelle. La prima riporta i valori assoluti dei delitti che è stato possibile localizzare nelle 92 aree considerate; la seconda il tasso percentuale reati/residenti; la terza l'incidenza percentuale dei reati commessi in una singola zona sul totale cittadino.

Sia per il totale reati sia per ogni singola fattispecie delittuosa sono state poi realizzate due cartogrammi affiancati.

Il primo riporta la distribuzione territoriale quantitativa del reato (incidenza % dei reati localizzabili in ogni zona sul totale reati).

La seconda identifica invece, per ogni zona, il tasso % reati/residenti.

La prima è sicuramente più significativa, in quanto lega gli eventi delittuosi al luogo in cui si sono verificati. Il tasso reati/residenti inoltre può risultare fuorviante a causa della disomogenea distribuzione della densità residenziale nelle varie zone.

Proprio quest'ultima caratteristica ha reso necessario variare, da cartogramma a cartogramma, i criteri di costruzione della scala graduatoria, con oscillazioni anche vistose. Per i cartogrammi relativi all'incidenza di zona sul totale invece, essendo costruiti su una scala fissa 1-100, si è potuto mantenere la stessa graduazione per tutte le fattispecie prese in esame. Per quanti riguarda il totale dei delitti localizzabili, i due indicatori utilizzati risultano alquanto sbilanciati, in quanto il tasso percentuale reati/residenti risulta alleggerito nel quadrante sud-ovest della città, dove si riscontrano le maggiori densità abitative (a parte la zona 92, quasi interamente occupata dal Cimitero Parco Torino sud).

Al primo posto dell'incidenza quantitativa percentuale troviamo la zona 61 Corso Traiano-Via Onorato Vigliani-Parco Di Vittorio (3,85% dei reati localizzabili).

Alti valori percentuali sono riscontrabili in zone residenziali semi-centrali come la 48 (Lucento) con il 3% e la zona 50 (Parella-Lionetto) con il 2,85%.

Nella zona centrale rimangono critiche le situazioni delle zone 12 Borgo Dora-Porta Palazzo e il suo prolungamento in Aurora (z. 24), Porta Nuova (z. 10), mentre peggiora l'andamento in zona Piazza Statuto (z. 5) e San Donato (z. 16) e soprattutto sull'asse di Via Roma tra le piazze Carlo Felice, San Carlo e Solferino (z. 4).

La zona che, rispetto alla rilevazione 2000, ha avuto l'incremento % più elevato è però quella dell'ospedale Molinette (z. 57)

Sembrebbero invece in netto miglioramento alcune zone periferiche (62 Gerbido, 90 Borgata Mirafiori, 65 Le Vallette), che hanno visto riassetare la situazione complessiva dei reati.

Il tasso reati/residenti è pesantemente condizionato dalla presenza di zone a bassa densità abitativa. Oltre alla già citata zona 92, bisogna ricordare la z. 36 (Cimitero Monumentale), la z. 2 (Palazzo Reale, Prefettura, Teatro Regio, Giardini Reali, Cavallerizza), la 76 (Villaretto-Strada Aeroporto) e la 78 (Abbadia di Stura, quasi interamente occupata da stabilimenti commerciali e soprattutto industriali). Ovviamente sono poco abitate tutte le zone collinari.

Furti di autoveicoli

Per i furti d'auto si può affermare nel complesso che continuano a seguire le principali arterie stradali e le direttrici di più facile allontanamento dalla città: Corso Giulio Cesare (zz. 12-24-38 e espansione nord), Corso Belgio (z. 22), tutto Corso Francia, Corso Orbassano (zz. 59 e 62), Corso Unione Sovietica e Via Nizza, Lucento (incuneato tra i corsi Potenza, Lombardia e Cincinnato) e soprattutto l'ultimo tratto di Corso Regina Margherita.

Potrebbe riscontrarsi un miglioramento sull'asse di Corso Moncalieri in direzione sud verso Moncalieri (zz. 15, 70 e 69, che nel 2000 sembravano percentualmente più colpite dal fenomeno).

Il centro storico è quasi immune da questa fattispecie delittuosa, almeno sotto il profilo dell'incidenza quantitativa, come pure tutta l'area collinare.

Nel caso dei furti d'auto la zona con l'incidenza percentuale più elevata è la 61 Corso Traiano-Via Onorato Vigliani-Parco Di Vittorio (ben il 4,6% dei furti d'auto localizzabili), seguita da Lucento (3,7%) e da

Borgo Dora-Porta Palazzo e la contigua Aurora, che insieme contano il 6,3% dei furti d'auto cittadini. Valori alti sono riscontrabili anche nella z. 50 Parella-Lionetto, nella 16 San Donato e in quella compresa tra i corsi Vercelli e Giulio Cesare e Via Mercadante.

Il cartogramma relativo al tasso furti d'auto/residenti non risulta particolarmente eloquente, poiché - come avviene per tutte le appropriazioni indebite di beni mobili - il furto può facilmente verificarsi in altre zone rispetto a quella di residenza delle vittime.

Furti generici

Le zone statistiche con il più alto peso percentuale di furti generici sono per lo più localizzate nell'anello semicentrale e residenziale e sugli assi di Corso Francia e di Corso Giulio Cesare.

Anche in questo caso "primeggia" la zona 61 Corso Traiano-Via O. Vigliani-Parco Di Vittorio con il 5%, seguita dal 4% di Lucento. Quasi il 7% raggiungono insieme Borgo Dora-Porta Palazzo e Aurora.

Alti livelli sono evidenti in alcune zone appartenenti alle circoscrizioni di Torino sud (Mirafiori Nord, Gerbido, Ex Mercati generali-Stabilimento Lingotto-Molinette, che risulterebbero peggiori in un eventuale confronto con il rilevamento del 2000.

Meno colpito il centro, dove si riscontrano però alti tassi percentuali furti generici/residenti e dove si potrebbe rilevare, rispetto al 2000, un forte incremento nella zona di Porta Palazzo e sull'asse di Via Roma da Piazza Carlo Felice a Piazza San Carlo.

Furti in appartamento

Anche per i furti in appartamento si può parlare di un maggior addensamento di eventi nell'anello semi-centrale e residenziale che fa corona alle zone più centrali.

Infatti il fenomeno riguarda soprattutto la zona 16 San Donato (4,1 di incidenza %), buona parte della circoscrizione 3 (San Paolo 4%, Pozzo Strada 3%, Cenisia 2,8%, Polo Nord 2,2%), le zone densamente residenziali di Corso Siracusa (4,1%) e Santa Rita (2%), l'asse di Corso Francia, nella circoscrizione 9 la zona Molinette-Stabilimento Lingotto-Ex Mercati generali.

Corso Traiano, che nel rilevamento 2000 era in testa alla classifica di questo tipo di reato, potrebbe aver conosciuto realmente un sensibile calo di episodi, in quanto risulta che sia passato dal 7 al 3% di incidenza nel contesto cittadino.

Da questa tipologia criminosa è quasi immune la zona Borgo Dora-Porta Palazzo (solo 10 casi rilevati).

Nel caso dei furti d'appartamento può essere di notevole interesse analizzare anche dato relativo al tasso percentuale reati/residenti, che nella fattispecie s'addensa e s'intensifica nelle zone collinari, scarsamente abitate ma appetibili sotto il profilo della residenzialità di alto livello socio-economico.

Rapine

Tre sono le direttrici su cui si sviluppa la massima intensità del numero di rapine: verso nord Corso Giulio Cesare da Porta Palazzo a Barriera di Milano; verso sud Via Nizza da Porta Nuova e San Salvario al Lingotto; a ovest Corso Francia.

La maggior incidenza è a Porta Palazzo (4,8%), seguita da Corso Traiano-Parco Di Vittorio (4,5%).

Rispetto al 2000 migliora la situazione di Lucento e Vallette e peggiora sostanzialmente quella delle zone 38 Monte Rosa e 39 Monte Bianco (sugli assi dei corsi Vercelli e Giulio Cesare, tra i corsi Vigevano-Novara e Via Sempione) e Barriera di Milano.

Furti su auto in sosta

Le zone di Corso Traiano (incidenza 6,2%) e Lucento (incidenza 3,3%) sono le più colpite anche nel caso di furti su auto in sosta. Seguono Piazza Statuto e il suo protendimento in Borgo San Donato, le due zone prospicienti di Parella e Pozzo Strada (separate da Corso Francia), l'intera zona a cavallo delle circoscrizioni 2 (Corso Siracusa, Gerbido) e 10 (Fiat Mirafiori e Corso Traiano).

Nella parte settentrionale della città si riscontrano i valori più alti nel già citato Lucento e alla Fossata (tra Corso Grosseto e Via Breglio).

In centro l'asse di Via Roma tra le piazze Carlo Felice e San Carlo raccoglie il 2,4% sul totale cittadino.

Scendono percentualmente (rispetto al rilevamento 2000) i dati relativi a Borgo Dora-Porta Palazzo e

Aurora. Per il resto la situazione appare piuttosto stabile.

Scippi e borseggi

I dati relativi ai borseggi registrano un addensamento e una concentrazione più forte rispetto all'ultima rilevazione analoga. I valori più alti sono riscontrabili in zone centrali (Porta Nuova, Via Roma, Piazza Statuto, e nei pressi di Palazzo Civico e di Piazza Vittorio). Tra Porta Nuova, Via Roma e Piazza San Carlo si conta oltre un quarto degli episodi (27%).

Risulta interessata dal fenomeno anche la circoscrizione 9 (Molinette, Borgata Lingotto, Corso Traiano). Dati di un certo rilievo sono riscontrabili anche nelle zone San Donato e San Paolo, a Parella e a Lucento.

Al di fuori delle zone elencate il fenomeno riveste una portata assai minore.

Gli scippi invece si addensano nelle zone centrali e a Porta Nuova-San Salvario (zz. 9 e 10), risultando in aumento soprattutto nell'area Borgo Dora-Porta Palazzo-Aurora. Un altro settore in intensificazione è la zona ospedali (Molinette-Millefonti) con le zone limitrofe Lingotto-Barriera di Nizza, fino in Corso Traiano.

Sempre numerosi gli scippi sull'asse di Corso Francia (da San Donato a Parella da un lato, Cenisia e San Paolo dall'altro) e nella zona di corso Siracusa (tra Via Guido Reni e Via Gorizia).

Lesioni dolose

Sono sostanzialmente due le direttrici sulle quali si riscontra un'intensificazione delle lesioni dolose: la prima dal centro si dirama sull'asse di Corso Giulio Cesare, da Borgo Dora-Porta Palazzo e Aurora fino al Parco Sempione e all'Ospedale Giovanni Bosco; la seconda da Porta Nuova e San Salvario si sviluppa lungo gli assi delle vie Nizza e Madama Cristina fino a Piazza Bengasi, Italia '61 e il confine con Nichelino e Moncalieri, diramandosi poi anche in Borgata Mirafiori. Episodi anche in San Donato e Lucento.

I picchi più elevati risultano però sempre a Porta Palazzo e San Salvario, che raccolgono insieme il 10,7% dei casi.

Un notevole incremento ha avuto la zona delle Officine Savigliano e Corso Mortara (z. 44), in gran parte occupate da stabilimenti in disuso spesso utilizzati come ricoveri di fortuna: questa zona era in precedenza assente dalla geografia di questo tipo di reato.

Spaccio di stupefacenti

Lo spaccio di stupefacenti è uno dei reati meno dispersi sul territorio (in un terzo delle zone cittadine non è stato segnalato neppure un caso nel 2002), ed è localizzabile in pochi punti ben identificabili:

- 1) San Salvario (z. 9, quasi 17% di incidenza)
- 2) Porta Palazzo e Aurora (zz. 12 e 24, complessivamente il 22,7% di incidenza, che diventano quasi il 30% se si aggiunge la zona del "quadrilatero romano")
- 3) Piazza Vittorio Veneto (zz. 6 e 7) e Vanchiglia (z. 11): complessivamente oltre il 10% di incidenza
- 4) Piazza d'Armi (che nel 2000 sembrava uscita da questa distribuzione geografica, e che ora risulta incidere di nuovo per il 2,4 dei casi segnalati)
- 5) il Gerbido (2,6% dei casi)

Da notare che - rispetto al rilevamento 2000 - San Salvario è in calo del 4% nell'incidenza cittadina, Porta Palazzo in crescita del 7%.

Un'altra osservazione da fare è che lo spaccio di stupefacenti è l'unico reato nella cui resa cartografica l'incidenza % e il tasso reato/residenti sono quasi esattamente sovrapponibili.

Truffe

La distribuzione percentuale delle truffe ricalca un tipo di modello già considerato per altre tipologie di reato: un irraggiamento dal centro verso nord (sull'asse dei Corsi Vercelli e Giulio Cesare) verso sud (Via Roma-Porta Nuova, San Salvario, zona Ospedali fino a Corso Traiano e Basse del Lingotto) e verso ovest (Corso Francia, in particolare sul lato nord, soprattutto in zona Parella).

La concentrazione dei casi correlata alla densità residenziale emerge invece, oltretutto nelle zone più centrali, nella fascia precollinare e nella z. 54 Ex-Stadio comunale-Piazza d'Armi.



Delitti localizzabili nelle 92 zone statistiche di Torino (anno 2002)

Zona	Denominazione	Furto di autoveicoli	Furto generico	Furto in appartamenti	Furto su auto in sosta	Borseggio	Scippo	Lesioni dolose	Spaccio di stupefacenti	Rapina (abitazioni, negozi, ecc.)	Truffa	Totale Reati
1	Municipio	50	177	36	75	28	10	13	33	28	7	457
2	Palazzo Reale	10	21	1	14	2	-	-	10	7	-	65
3	Palazzo Carignano	38	101	27	76	20	2	4	2	9	13	293
4	P.zza S. Carlo - P.zza Carlo Felice	31	294	17	119	116	8	6	1	22	26	640
5	Piazza Statuto	96	240	30	119	95	3	10	8	21	15	637
6	Piazza Vittorio Veneto	46	70	9	46	15	2	10	21	17	5	241
7	Borgo Nuovo	33	72	21	63	23	1	5	10	7	7	242
8	Comandi militari	44	101	14	57	12	2	6	1	8	22	267
9	S. Salvario - Valentino	69	178	31	99	39	7	29	98	36	18	604
10	Porta Nuova - San Secondo	65	530	18	87	217	7	11	8	28	21	992
11	Vanchiglia	96	82	6	26	3	4	9	19	12	4	261
12	Borgo Dora	239	220	10	89	46	9	33	67	45	9	767
13	Parco Michelotti - Borgo Po	52	72	28	84	4	1	5	-	15	8	269
14	Motovelodromo	35	39	8	44	7	1	2	-	1	2	139
15	Piazza Crimea	28	49	9	33	4	3	2	-	5	1	134
16	San Donato	202	141	93	139	27	10	12	4	16	16	660
17	Porta Susa - Nuovo Tribunale	74	86	40	60	28	2	3	1	7	9	310
18	Politecnico	54	78	14	56	3	2	1	2	7	7	226
19	Piazza Nizza	98	113	39	55	15	3	11	8	14	12	369
20	Corso Dante - Ponte Isabella	140	89	39	94	7	2	6	2	16	12	407
21	Gasometro	36	39	3	14	1	-	1	1	4	1	100
22	Vanchiglietta	135	123	11	33	3	1	4	1	11	4	326
23	Rossini	97	68	10	83	2	1	6	5	4	2	278

(segue)

Zona	Denominazione	Furto di autoveicoli	Furto generico	Furto in appartamenti	Furto su auto in sosta	Borseggio	Scippo	Lesioni dolose	Spaccio di stupefacenti	Rapina (abitazione, negozi, ecc.)	Truffa	Totale Reati
24	Aurora	246	127	17	90	6	5	23	45	29	10	599
25	Teksid - Osped. Amedeo di Savoia	111	47	17	52	2	2	4	6	9	1	252
26	Crocetta	86	104	43	39	12	4	3	5	8	7	311
27	Ospedale Mauriziano	51	61	18	35	-	-	4	2	5	17	193
28	Corso Lepanto	39	27	2	46	2	-	2	1	2	2	123
29	Campidoglio	129	114	61	86	8	19	8	3	19	15	463
30	La Tesoriera	146	82	61	77	5	4	7	3	12	10	407
31	Boringhieri	35	31	36	26	2	2	3	-	3	2	141
32	Cenisia	103	54	65	75	3	6	4	4	10	4	330
33	San Paolo	157	100	92	96	27	6	7	5	17	8	517
34	Monginevro	56	27	21	22	1	2	2	3	1	-	135
35	Polo Nord	111	63	51	37	1	1	1	-	10	5	280
36	Cimitero Generale	17	29	4	12	2	-	2	1	7	-	74
37	Maddalene	103	46	12	50	1	-	5	3	6	-	226
38	Monterosa	195	93	24	57	22	1	16	18	35	11	472
39	Monte Bianco	112	103	13	91	6	1	15	6	22	3	374
40	Regio Parco	82	47	4	13	2	-	5	4	3	-	160
41	Barriera di Milano	115	117	23	35	15	2	14	9	23	3	359
42	Borgata Vittoria	114	68	36	91	10	5	3	2	14	2	346
43	La Fossata	161	84	39	110	9	3	8	1	16	4	436
44	Officine Savigliano	71	26	5	47	1	1	10	6	4	-	171
45	Madonna di Campagna	89	69	38	69	6	3	5	-	11	3	293
46	Barriera di Lanzo	89	48	16	60	4	1	3	1	10	5	237

(segue)

Zona	Denominazione	Furto di autoveicoli	Furto generico	Furto in appartamenti	Furto su auto in sosta	Borseggio	Scippo	Lesioni dolose	Spaccio di stupefacenti	Rapina (abitazioni, negozi, ecc.)	Truffa	Totale Reati
47	Ceronda - Martinetto	91	53	21	39	2	2	8	4	4	-	224
48	Lucento	280	169	76	166	25	2	21	3	15	9	767
49	Parco della Pellerina	27	14	8	13	-	-	1	-	2	-	65
50	Parella - Lionetto	216	162	73	136	24	9	4	3	24	8	663
51	Pozzo Strada	122	88	69	99	9	1	5	-	20	9	427
52	Parco Ruffini - Borgata Lesna	79	84	40	56	11	-	4	1	11	7	293
53	Santa Rita	93	76	45	40	3	3	3	1	3	3	270
54	Stadio Comunale - Piazza d'Armi	18	18	9	10	1	-	2	12	1	5	76
55	Istituto di Riposo per la vecchiaia	129	68	73	72	6	5	5	1	16	6	383
56	Mercati Generali	140	83	59	90	8	2	4	1	15	14	421
57	Molinette - Millefonti	154	173	46	88	54	7	19	4	20	14	579
58	Lingotto - Barriera di Nizza	128	116	32	46	78	6	12	-	14	18	450
59	Corso Siracusa	162	109	93	98	1	5	6	1	7	15	497
60	Fiat Mirafiori	139	67	36	103	9	-	8	2	3	3	370
61	Corso Traiano	350	178	62	313	23	8	11	5	42	10	1.008
62	Gerbido	151	109	39	104	3	1	8	13	7	8	443
63	Venchi Unica	127	92	30	82	8	4	-	-	15	6	366
64	Aeronautica	90	68	13	46	-	4	3	-	17	4	245
65	Le Vallette	90	77	11	61	6	2	10	6	9	2	275
66	Strada di Lanzo	94	71	13	53	1	-	3	-	3	1	239
67	Basse di Stura	26	32	4	20	-	-	1	-	3	3	89
68	Barriera di Stura	125	81	19	42	-	1	4	9	7	5	293

(segue)

Zona	Denominazione	Furto di autoveicoli	Furto generico	Furto in appartamenti	Furto su auto in sosta	Borseggio	Scippo	Lesioni dolose	Spaccio di stupefacenti	Rapina (abitazioni, negozi, ecc.)	Truffa	Totale Reati
69	Fioccardo	15	31	8	9	-	-	-	-	2	4	69
70	Pilonetto	29	39	15	51	3	2	3	1	6	4	153
71	Madonna del Pilone	14	20	2	18	2	-	7	-	1	5	69
72	Sassi	21	17	7	33	1	-	1	-	5	-	85
73	Valgrande - Cartman	5	7	4	3	-	-	1	-	-	-	20
74	Val Piana - Val San Martino	5	9	8	8	-	-	1	-	-	-	31
75	Val Salice	5	18	4	4	-	1	-	-	5	-	37
76	Villaretto	18	49	1	5	1	-	1	-	-	-	75
77	Falchera	59	55	8	20	2	-	3	2	5	6	160
78	Villaggio Snia - Abbazia di Stura	130	99	2	44	6	1	5	1	14	2	304
79	Bertolla	122	106	31	43	3	1	7	1	5	5	324
80	Superga	2	6	3	3	-	-	-	-	-	-	14
81	Mongreno	3	4	6	1	-	-	-	-	-	-	14
82	Reagle - Forni e Goffi	1	3	11	2	-	-	-	-	-	-	17
83	Santa Margherita	1	5	9	2	-	-	-	-	-	-	17
84	Eremo - Strada di Pecetto	1	3	4	1	-	-	-	-	-	-	9
85	San Vito	2	8	8	8	-	-	-	-	-	2	28
86	Parco della Rimembranza	1	-	6	4	-	-	-	-	-	1	12
87	Cavoretto - Val Pattonera	4	2	7	10	1	-	-	-	-	-	24
88	Strada Ronchi - Tetti Gramaglia	-	1	1	-	-	-	-	-	-	1	3
89	Giardino Colonnati	68	30	43	32	4	-	4	3	4	2	190
90	Borgata Mirafiori	128	83	22	59	13	1	11	3	17	2	341
91	Drosso	34	20	4	17	1	-	4	2	1	-	83
92	Cimitero Parco Torino sud	3	1	-	1	-	-	1	-	-	-	6

Delitti localizzabili nelle 92 zone statistiche di Torino: tasso per 100 residenti

Zona	Denominazione	Furto di autoveicoli	Furto generico	Furto in appartamenti	Furto su auto in sosta	Borseggio	Scippo	Lesioni dolose	Spaccio di stupefacenti	Rapina (abitazioni, negozi, ecc.)	Truffa	Totale Reati
1	Municipio	0,64%	2,28%	0,46%	0,97%	0,36%	0,13%	0,17%	0,42%	0,36%	0,09%	5,88%
2	Palazzo Reale	3,94%	8,27%	0,39%	5,51%	0,79%	-	-	3,94%	2,76%	-	25,59%
3	Palazzo Carignano	0,88%	2,35%	0,63%	1,77%	0,47%	0,05%	0,09%	0,05%	0,21%	0,30%	6,81%
4	P.zza S. Carlo - P.zza Carlo Felice	0,77%	7,32%	0,42%	2,96%	2,89%	0,20%	0,15%	0,02%	0,55%	0,65%	15,94%
5	Piazza Statuto	1,15%	2,88%	0,36%	1,43%	1,14%	0,04%	0,12%	0,10%	0,25%	0,18%	7,65%
6	Piazza Vittorio Veneto	0,86%	1,32%	0,17%	0,86%	0,28%	0,04%	0,19%	0,39%	0,32%	0,09%	4,53%
7	Borgo Nuovo	0,64%	1,39%	0,40%	1,21%	0,44%	0,02%	0,10%	0,19%	0,13%	0,13%	4,66%
8	Comandi militari	0,85%	1,95%	0,27%	1,10%	0,23%	0,04%	0,12%	0,02%	0,15%	0,42%	5,15%
9	S. Salvario - Valentino	0,58%	1,49%	0,26%	0,83%	0,33%	0,06%	0,24%	0,82%	0,30%	0,15%	5,06%
10	Porta Nuova - San Secondo	0,94%	7,70%	0,26%	1,26%	3,15%	0,10%	0,16%	0,12%	0,41%	0,31%	14,41%
11	Vanchiglia	0,76%	0,65%	0,05%	0,21%	0,02%	0,03%	0,07%	0,15%	0,10%	0,03%	2,08%
12	Borgo Dora	1,61%	1,48%	0,07%	0,60%	0,31%	0,06%	0,22%	0,45%	0,30%	0,06%	5,18%
13	Parco Michelotti - Borgo Po	0,87%	1,20%	0,47%	1,40%	0,07%	0,02%	0,08%	-	0,25%	0,13%	4,49%
14	Motovelodromo	0,98%	1,09%	0,22%	1,23%	0,20%	0,03%	0,06%	-	0,03%	0,06%	3,88%
15	Piazza Crimea	1,30%	2,28%	0,42%	1,54%	0,19%	0,14%	0,09%	-	0,23%	0,05%	6,24%
16	San Donato	0,97%	0,67%	0,44%	0,66%	0,13%	0,05%	0,06%	0,02%	0,08%	0,08%	3,16%
17	Porta Susa - Nuovo Tribunale	0,74%	0,86%	0,40%	0,60%	0,28%	0,02%	0,03%	0,01%	0,07%	0,09%	3,10%
18	Politecnico	0,86%	1,25%	0,22%	0,89%	0,05%	0,03%	0,02%	0,03%	0,11%	0,11%	3,61%
19	Piazza Nizza	0,91%	1,05%	0,36%	0,51%	0,14%	0,03%	0,10%	0,07%	0,13%	0,11%	3,44%
20	Corso Dante - Ponte Isabella	0,95%	0,61%	0,27%	0,64%	0,05%	0,01%	0,04%	0,01%	0,11%	0,08%	2,77%
21	Gasometro	1,63%	1,77%	0,14%	0,64%	0,05%	-	0,05%	0,05%	0,18%	0,05%	4,54%
22	Vanchiglietta	0,76%	0,70%	0,06%	0,19%	0,02%	0,01%	0,02%	0,01%	0,06%	0,02%	1,85%

(segue)

<i>Zona</i>	<i>Denominazione</i>	<i>Furto di autoveicoli</i>	<i>Furto generico</i>	<i>Furto in appartamenti</i>	<i>Furto su auto in sosta</i>	<i>Borseggio</i>	<i>Scippo</i>	<i>Lesioni dolose</i>	<i>Spaccio di stupefacenti</i>	<i>Rapina (abitazioni, negozi, ecc.)</i>	<i>Truffa</i>	<i>Totale Reati</i>
23	<i>Rossini</i>	1,44%	1,01%	0,15%	1,23%	0,03%	0,01%	0,09%	0,07%	0,06%	0,03%	4,13%
24	<i>Aurora</i>	1,31%	0,68%	0,09%	0,48%	0,03%	0,03%	0,12%	0,24%	0,15%	0,05%	3,20%
25	<i>Teksid - Osped. Amedeo di Savoia</i>	1,21%	0,51%	0,18%	0,56%	0,02%	0,02%	0,04%	0,07%	0,10%	0,01%	2,74%
26	<i>Crocetta</i>	0,60%	0,72%	0,30%	0,27%	0,08%	0,03%	0,02%	0,03%	0,06%	0,05%	2,16%
27	<i>Ospedale Mauriziano</i>	0,80%	0,95%	0,28%	0,55%	-	-	0,06%	0,03%	0,08%	0,27%	3,02%
28	<i>Corso Lepanto</i>	1,14%	0,79%	0,06%	1,35%	0,06%	-	0,06%	0,03%	0,06%	0,06%	3,60%
29	<i>Campidoglio</i>	0,84%	0,74%	0,40%	0,56%	0,05%	0,12%	0,05%	0,02%	0,12%	0,10%	3,01%
30	<i>La Tesoriera</i>	0,97%	0,55%	0,41%	0,51%	0,03%	0,03%	0,05%	0,02%	0,08%	0,07%	2,71%
31	<i>Boringhieri</i>	0,64%	0,56%	0,65%	0,47%	0,04%	0,04%	0,05%	-	0,05%	0,04%	2,57%
32	<i>Cenisia</i>	0,61%	0,32%	0,39%	0,44%	0,02%	0,04%	0,02%	0,02%	0,06%	0,02%	1,96%
33	<i>San Paolo</i>	0,67%	0,43%	0,39%	0,41%	0,12%	0,03%	0,03%	0,02%	0,07%	0,03%	2,22%
34	<i>Monginevro</i>	0,60%	0,29%	0,22%	0,24%	0,01%	0,02%	0,02%	0,03%	0,01%	-	1,44%
35	<i>Polo Nord</i>	0,68%	0,39%	0,31%	0,23%	0,01%	0,01%	0,01%	-	0,06%	0,03%	1,73%
36	<i>Cimitero Generale</i>	1,80%	3,07%	0,42%	1,27%	0,21%	-	0,21%	0,11%	0,74%	-	7,83%
37	<i>Maddalene</i>	0,77%	0,35%	0,09%	0,38%	0,01%	-	0,04%	0,02%	0,05%	-	1,70%
38	<i>Monterosa</i>	0,78%	0,37%	0,10%	0,23%	0,09%	0,00%	0,06%	0,07%	0,14%	0,04%	1,89%
39	<i>Monte Bianco</i>	1,42%	1,31%	0,16%	1,15%	0,08%	0,01%	0,19%	0,08%	0,28%	0,04%	4,74%
40	<i>Regio Parco</i>	0,83%	0,47%	0,04%	0,13%	0,02%	-	0,05%	0,04%	0,03%	-	1,61%
41	<i>Barriera di Milano</i>	0,80%	0,81%	0,16%	0,24%	0,10%	0,01%	0,10%	0,06%	0,16%	0,02%	2,49%
42	<i>Borgata Vittoria</i>	0,75%	0,45%	0,24%	0,60%	0,07%	0,03%	0,02%	0,01%	0,09%	0,01%	2,28%
43	<i>La Fossata</i>	0,89%	0,46%	0,22%	0,61%	0,05%	0,02%	0,04%	0,01%	0,09%	0,02%	2,41%
44	<i>Officine Savigliano</i>	1,18%	0,43%	0,08%	0,78%	0,02%	0,02%	0,17%	0,10%	0,07%	-	2,84%
45	<i>Madonna di Campagna</i>	0,70%	0,54%	0,30%	0,54%	0,05%	0,02%	0,04%	-	0,09%	0,02%	2,30%
46	<i>Barriera di Lanzo</i>	1,06%	0,57%	0,19%	0,71%	0,05%	0,01%	0,04%	0,01%	0,12%	0,06%	2,81%

(segue)

<i>Zona</i>	<i>Denominazione</i>	<i>Furto di autoveicoli</i>	<i>Furto generico</i>	<i>Furto in appartamenti</i>	<i>Furto su auto in sosta</i>	<i>Borseggio</i>	<i>Scippo</i>	<i>Lesioni dolose</i>	<i>Spaccio di stupefacenti</i>	<i>Rapina (abitazioni, negozi, ecc.)</i>	<i>Truffa</i>	<i>Totale Reati</i>
47	<i>Ceronda - Martinetto</i>	1,14%	0,66%	0,26%	0,49%	0,02%	0,02%	0,10%	0,05%	0,05%	-	2,80%
48	<i>Lucento</i>	1,04%	0,63%	0,28%	0,61%	0,09%	0,01%	0,08%	0,01%	0,06%	0,03%	2,84%
49	<i>Parco della Pellerina</i>	1,17%	0,61%	0,35%	0,56%	-	-	0,04%	-	0,09%	-	2,82%
50	<i>Parella - Lionetto</i>	0,85%	0,64%	0,29%	0,54%	0,09%	0,04%	0,02%	0,01%	0,09%	0,03%	2,62%
51	<i>Pozzo Strada</i>	0,69%	0,50%	0,39%	0,56%	0,05%	0,01%	0,03%	-	0,11%	0,05%	2,43%
52	<i>Parco Ruffini - Borgata Lesna</i>	0,60%	0,64%	0,31%	0,43%	0,08%	-	0,03%	0,01%	0,08%	0,05%	2,24%
53	<i>Santa Rita</i>	0,42%	0,34%	0,20%	0,18%	0,01%	0,01%	0,01%	0,00%	0,01%	0,01%	1,22%
54	<i>Stadio Comunale - Piazza d'Armi</i>	0,57%	0,57%	0,28%	0,31%	0,03%	-	0,06%	0,38%	0,03%	0,16%	2,39%
55	<i>Istituto di Riposo per la vecchiaia</i>	0,64%	0,34%	0,36%	0,36%	0,03%	0,02%	0,02%	0,00%	0,08%	0,03%	1,89%
56	<i>Mercati Generali</i>	0,64%	0,38%	0,27%	0,41%	0,04%	0,01%	0,02%	0,00%	0,07%	0,06%	1,92%
57	<i>Molinette - Millefonti</i>	0,97%	1,09%	0,29%	0,55%	0,34%	0,04%	0,12%	0,03%	0,13%	0,09%	3,63%
58	<i>Lingotto - Barriera di Nizza</i>	0,90%	0,82%	0,23%	0,32%	0,55%	0,04%	0,08%	-	0,10%	0,13%	3,17%
59	<i>Corso Siracusa</i>	0,61%	0,41%	0,35%	0,37%	0,00%	0,02%	0,02%	0,00%	0,03%	0,06%	1,88%
60	<i>Fiat Mirafiori</i>	1,19%	0,57%	0,31%	0,88%	0,08%	-	0,07%	0,02%	0,03%	0,03%	3,16%
61	<i>Corso Traiano</i>	1,26%	0,64%	0,22%	1,12%	0,08%	0,03%	0,04%	0,02%	0,15%	0,04%	3,62%
62	<i>Gerbido</i>	0,70%	0,51%	0,18%	0,48%	0,01%	0,00%	0,04%	0,06%	0,03%	0,04%	2,05%
63	<i>Venchi Unica</i>	0,63%	0,46%	0,15%	0,41%	0,04%	0,02%	-	-	0,07%	0,03%	1,82%
64	<i>Aeronautica</i>	1,12%	0,85%	0,16%	0,57%	-	0,05%	0,04%	-	0,21%	0,05%	3,05%
65	<i>Le Vallette</i>	0,64%	0,55%	0,08%	0,43%	0,04%	0,01%	0,07%	0,04%	0,06%	0,01%	1,95%
66	<i>Strada di Lanzo</i>	1,34%	1,02%	0,19%	0,76%	0,01%	-	0,04%	-	0,04%	0,01%	3,42%
67	<i>Basse di Stura</i>	1,07%	1,32%	0,16%	0,82%	-	-	0,04%	-	0,12%	0,12%	3,67%
68	<i>Barriera di Stura</i>	1,30%	0,84%	0,20%	0,44%	-	0,01%	0,04%	0,09%	0,07%	0,05%	3,05%
69	<i>Fioccardo</i>	0,72%	1,48%	0,38%	0,43%	-	-	-	-	0,10%	0,19%	3,30%
70	<i>Pilonetto</i>	1,14%	1,53%	0,59%	2,00%	0,12%	0,08%	0,12%	0,04%	0,23%	0,16%	5,99%

(segue)

<i>Zona</i>	<i>Denominazione</i>	<i>Furto di autoveicoli</i>	<i>Furto generico</i>	<i>Furto in appartamenti</i>	<i>Furto su auto in sosta</i>	<i>Borseggio</i>	<i>Scippo</i>	<i>Lesioni dolose</i>	<i>Spaccio di stupefacenti</i>	<i>Rapina (abitazioni, negozi, ecc.)</i>	<i>Truffa</i>	<i>Totale Reati</i>
71	<i>Madonna del Pilone</i>	0,65%	0,94%	0,09%	0,84%	0,09%	-	0,33%	-	0,05%	0,23%	3,23%
72	<i>Sassi</i>	0,69%	0,56%	0,23%	1,09%	0,03%	-	0,03%	-	0,16%	-	2,80%
73	<i>Valgrande - Cartman</i>	0,44%	0,62%	0,36%	0,27%	-	-	0,09%	-	-	-	1,78%
74	<i>Val Piana - Val San Martino</i>	0,23%	0,42%	0,37%	0,37%	-	-	0,05%	-	-	-	1,44%
75	<i>Val Salice</i>	0,29%	1,06%	0,24%	0,24%	-	0,06%	-	-	0,29%	-	2,18%
76	<i>Villaretto</i>	2,90%	7,90%	0,16%	0,81%	0,16%	-	0,16%	-	-	-	12,10%
77	<i>Falchera</i>	0,88%	0,82%	0,12%	0,30%	0,03%	-	0,04%	0,03%	0,07%	0,09%	2,37%
78	<i>Villaggio Snia - Abbazia di Stura</i>	3,85%	2,93%	0,06%	1,30%	0,18%	0,03%	0,15%	0,03%	0,41%	0,06%	8,99%
79	<i>Bertolla</i>	1,07%	0,93%	0,27%	0,38%	0,03%	0,01%	0,06%	0,01%	0,04%	0,04%	2,84%
80	<i>Superga</i>	0,35%	1,06%	0,53%	0,53%	-	-	-	-	-	-	2,47%
81	<i>Mongreno</i>	1,04%	1,39%	2,08%	0,35%	-	-	-	-	-	-	4,86%
82	<i>Reagle - Forni e Goffi</i>	0,10%	0,31%	1,13%	0,20%	-	-	-	-	-	-	1,74%
83	<i>Santa Margherita</i>	0,05%	0,26%	0,47%	0,11%	-	-	-	-	-	-	0,89%
84	<i>Eremo - Strada di Pecetto</i>	0,13%	0,40%	0,53%	0,13%	-	-	-	-	-	-	1,20%
85	<i>San Vito</i>	0,14%	0,55%	0,55%	0,55%	-	-	-	-	-	0,14%	1,92%
86	<i>Parco della Rimembranza</i>	0,45%	-	2,69%	1,79%	-	-	-	-	-	0,45%	5,38%
87	<i>Cavoretto - Val Pattonera</i>	0,21%	0,11%	0,37%	0,53%	0,05%	-	-	-	-	-	1,28%
88	<i>Strada Ronchi - Tetti Gramaglia</i>	-	0,14%	0,14%	-	-	-	-	-	-	0,14%	0,43%
89	<i>Giardino Colonnetti</i>	0,72%	0,32%	0,46%	0,34%	0,04%	-	0,04%	0,03%	0,04%	0,02%	2,02%
90	<i>Borgata Mirafiori</i>	0,61%	0,40%	0,11%	0,28%	0,06%	0,00%	0,05%	0,01%	0,08%	0,01%	1,63%
91	<i>Drosso</i>	0,54%	0,32%	0,06%	0,27%	0,02%	-	0,06%	0,03%	0,02%	-	1,31%
92	<i>Cimitero Parco Torino sud</i>	10,71%	3,57%	-	3,57%	-	-	3,57%	-	-	-	21,43%

Delitti localizzabili nelle 92 zone statistiche di Torino: incidenza % del dato locale sul totale cittadino dei reati considerati

Zona	Denominazione	Furto di autoveicoli	Furto generico	Furto in appartamenti	Furto su auto in sosta	Borseggio	Scippo	Lesioni dolose	Spaccio di stupefacenti	Rapina (abitazioni, negozi, ecc.)	Truffa	Totale Reati
1	Municipio	0,7%	2,5%	1,6%	1,5%	2,4%	4,6%	2,4%	6,5%	3,0%	1,4%	1,8%
2	Palazzo Reale	0,1%	0,3%	0,0%	0,3%	0,2%	-	-	2,0%	0,7%	-	0,2%
3	Palazzo Carignano	0,5%	1,4%	1,2%	1,5%	1,7%	0,9%	0,7%	0,4%	1,0%	2,5%	1,1%
4	P.zza S. Carlo - P.zza Carlo Felice	0,4%	4,1%	0,7%	2,4%	9,9%	3,7%	1,1%	0,2%	2,3%	5,0%	2,5%
5	Piazza Statuto	1,2%	3,4%	1,3%	2,4%	8,1%	1,4%	1,9%	1,6%	2,2%	2,9%	2,4%
6	Piazza Vittorio Veneto	0,6%	1,0%	0,4%	0,9%	1,3%	0,9%	1,9%	4,1%	1,8%	1,0%	0,9%
7	Borgo Nuovo	0,4%	1,0%	0,9%	1,3%	2,0%	0,5%	0,9%	2,0%	0,7%	1,4%	0,9%
8	Comandi militari	0,6%	1,4%	0,6%	1,1%	1,0%	0,9%	1,1%	0,2%	0,9%	4,3%	1,0%
9	S. Salvario - Valentino	0,9%	2,5%	1,3%	2,0%	3,3%	3,2%	5,4%	19,3%	3,8%	3,5%	2,3%
10	Porta Nuova - San Secondo	0,8%	7,4%	0,8%	1,7%	18,5%	3,2%	2,1%	1,6%	3,0%	4,1%	3,8%
11	Vanchiglia	1,2%	1,1%	0,3%	0,5%	0,3%	1,8%	1,7%	3,7%	1,3%	0,8%	1,0%
12	Borgo Dora	3,1%	3,1%	0,4%	1,8%	3,9%	4,1%	6,2%	13,2%	4,8%	1,7%	2,9%
13	Parco Michelotti - Borgo Po	0,7%	1,0%	1,2%	1,7%	0,3%	0,5%	0,9%	-	1,6%	1,5%	1,0%
14	Motovelodromo	0,5%	0,5%	0,3%	0,9%	0,6%	0,5%	0,4%	-	0,1%	0,4%	0,5%
15	Piazza Crimea	0,4%	0,7%	0,4%	0,7%	0,3%	1,4%	0,4%	-	0,5%	0,2%	0,5%
16	San Donato	2,6%	2,0%	4,0%	2,8%	2,3%	4,6%	2,2%	0,8%	1,7%	3,1%	2,5%
17	Porta Susa - Nuovo Tribunale	1,0%	1,2%	1,7%	1,2%	2,4%	0,9%	0,6%	0,2%	0,7%	1,7%	1,2%
18	Politecnico	0,7%	1,1%	0,6%	1,1%	0,3%	0,9%	0,2%	0,4%	0,7%	1,4%	0,9%
19	Piazza Nizza	1,3%	1,6%	1,7%	1,1%	1,3%	1,4%	2,1%	1,6%	1,5%	2,3%	1,4%
20	Corso Dante - Ponte Isabella	1,8%	1,2%	1,7%	1,9%	0,6%	0,9%	1,1%	0,4%	1,7%	2,3%	1,6%
21	Gasometro	0,5%	0,5%	0,1%	0,3%	0,1%	-	0,2%	0,2%	0,4%	0,2%	0,4%
22	Vanchiglietta	1,8%	1,7%	0,5%	0,7%	0,3%	0,5%	0,7%	0,2%	1,2%	0,8%	1,2%

(segue)

<i>Zona</i>	<i>Denominazione</i>	<i>Furto di autoveicoli</i>	<i>Furto generico</i>	<i>Furto in appartamenti</i>	<i>Furto su auto in sosta</i>	<i>Borseggio</i>	<i>Scippo</i>	<i>Lesioni dolose</i>	<i>Spaccio di stupefacenti</i>	<i>Rapina (abitazioni, negozi, ecc.)</i>	<i>Truffa</i>	Totale Reati
23	<i>Rossini</i>	1,3%	1,0%	0,4%	1,6%	0,2%	0,5%	1,1%	1,0%	0,4%	0,4%	1,1%
24	<i>Aurora</i>	3,2%	1,8%	0,7%	1,8%	0,5%	2,3%	4,3%	8,8%	3,1%	1,9%	2,3%
25	<i>Teksid - Osped. Amedeo di Savoia</i>	1,4%	0,7%	0,7%	1,0%	0,2%	0,9%	0,7%	1,2%	1,0%	0,2%	1,0%
26	<i>Crocetta</i>	1,1%	1,5%	1,9%	0,8%	1,0%	1,8%	0,6%	1,0%	0,9%	1,4%	1,2%
27	<i>Ospedale Mauriziano</i>	0,7%	0,9%	0,8%	0,7%	-	-	0,7%	0,4%	0,5%	3,3%	0,7%
28	<i>Corso Lepanto</i>	0,5%	0,4%	0,1%	0,9%	0,2%	-	0,4%	0,2%	0,2%	0,4%	0,5%
29	<i>Campidoglio</i>	1,7%	1,6%	2,7%	1,7%	0,7%	8,8%	1,5%	0,6%	2,0%	2,9%	1,8%
30	<i>La Tesoriera</i>	1,9%	1,1%	2,7%	1,5%	0,4%	1,8%	1,3%	0,6%	1,3%	1,9%	1,6%
31	<i>Boringhieri</i>	0,5%	0,4%	1,6%	0,5%	0,2%	0,9%	0,6%	-	0,3%	0,4%	0,5%
32	<i>Cenisia</i>	1,3%	0,8%	2,8%	1,5%	0,3%	2,8%	0,7%	0,8%	1,1%	0,8%	1,3%
33	<i>San Paolo</i>	2,0%	1,4%	4,0%	1,9%	2,3%	2,8%	1,3%	1,0%	1,8%	1,5%	2,0%
34	<i>Monginevro</i>	0,7%	0,4%	0,9%	0,4%	0,1%	0,9%	0,4%	0,6%	0,1%	-	0,5%
35	<i>Polo Nord</i>	1,4%	0,9%	2,2%	0,7%	0,1%	0,5%	0,2%	-	1,1%	1,0%	1,1%
36	<i>Cimitero Generale</i>	0,2%	0,4%	0,2%	0,2%	0,2%	-	0,4%	0,2%	0,7%	-	0,3%
37	<i>Maddalene</i>	1,3%	0,6%	0,5%	1,0%	0,1%	-	0,9%	0,6%	0,6%	-	0,9%
38	<i>Monterosa</i>	2,5%	1,3%	1,0%	1,1%	1,9%	0,5%	3,0%	3,5%	3,7%	2,1%	1,8%
39	<i>Monte Bianco</i>	1,5%	1,4%	0,6%	1,8%	0,5%	0,5%	2,8%	1,2%	2,3%	0,6%	1,4%
40	<i>Regio Parco</i>	1,1%	0,7%	0,2%	0,3%	0,2%	-	0,9%	0,8%	0,3%	-	0,6%
41	<i>Barriera di Milano</i>	1,5%	1,6%	1,0%	0,7%	1,3%	0,9%	2,6%	1,8%	2,4%	0,6%	1,4%
42	<i>Borgata Vittoria</i>	1,5%	1,0%	1,6%	1,8%	0,9%	2,3%	0,6%	0,4%	1,5%	0,4%	1,3%
43	<i>La Fossata</i>	2,1%	1,2%	1,7%	2,2%	0,8%	1,4%	1,5%	0,2%	1,7%	0,8%	1,7%
44	<i>Officine Savigliano</i>	0,9%	0,4%	0,2%	0,9%	0,1%	0,5%	1,9%	1,2%	0,4%	-	0,7%
45	<i>Madonna di Campagna</i>	1,2%	1,0%	1,7%	1,4%	0,5%	1,4%	0,9%	-	1,2%	0,6%	1,1%
46	<i>Barriera di Lanzo</i>	1,2%	0,7%	0,7%	1,2%	0,3%	0,5%	0,6%	0,2%	1,1%	1,0%	0,9%

(segue)

<i>Zona</i>	<i>Denominazione</i>	<i>Furto di autoveicoli</i>	<i>Furto generico</i>	<i>Furto in appartamenti</i>	<i>Furto su auto in sosta</i>	<i>Borseggio</i>	<i>Scippo</i>	<i>Lesioni dolose</i>	<i>Spaccio di stupefacenti</i>	<i>Rapina (abitazioni, negozi, ecc.)</i>	<i>Truffa</i>	Totale Reati
47	<i>Ceronda - Martinetto</i>	1,2%	0,7%	0,9%	0,8%	0,2%	0,9%	1,5%	0,8%	0,4%	-	0,9%
48	<i>Lucento</i>	3,6%	2,4%	3,3%	3,3%	2,1%	0,9%	3,9%	0,6%	1,6%	1,7%	2,9%
49	<i>Parco della Pellerina</i>	0,4%	0,2%	0,3%	0,3%	-	-	0,2%	-	0,2%	-	0,2%
50	<i>Parella - Lionetto</i>	2,8%	2,3%	3,2%	2,7%	2,0%	4,1%	0,7%	0,6%	2,6%	1,5%	2,5%
51	<i>Pozzo Strada</i>	1,6%	1,2%	3,0%	2,0%	0,8%	0,5%	0,9%	-	2,1%	1,7%	1,6%
52	<i>Parco Ruffini - Borgata Lesna</i>	1,0%	1,2%	1,7%	1,1%	0,9%	-	0,7%	0,2%	1,2%	1,4%	1,1%
53	<i>Santa Rita</i>	1,2%	1,1%	2,0%	0,8%	0,3%	1,4%	0,6%	0,2%	0,3%	0,6%	1,0%
54	<i>Stadio Comunale - Piazza d'Armi</i>	0,2%	0,3%	0,4%	0,2%	0,1%	-	0,4%	2,4%	0,1%	1,0%	0,3%
55	<i>Istituto di Riposo per la vecchiaia</i>	1,7%	1,0%	3,2%	1,4%	0,5%	2,3%	0,9%	0,2%	1,7%	1,2%	1,5%
56	<i>Mercati Generali</i>	1,8%	1,2%	2,6%	1,8%	0,7%	0,9%	0,7%	0,2%	1,6%	2,7%	1,6%
57	<i>Molinette - Millefonti</i>	2,0%	2,4%	2,0%	1,7%	4,6%	3,2%	3,6%	0,8%	2,1%	2,7%	2,2%
58	<i>Lingotto - Barriera di Nizza</i>	1,7%	1,6%	1,4%	0,9%	6,6%	2,8%	2,2%	-	1,5%	3,5%	1,7%
59	<i>Corso Siracusa</i>	2,1%	1,5%	4,0%	1,9%	0,1%	2,3%	1,1%	0,2%	0,7%	2,9%	1,9%
60	<i>Fiat Mirafiori</i>	1,8%	0,9%	1,6%	2,0%	0,8%	-	1,5%	0,4%	0,3%	0,6%	1,4%
61	<i>Corso Traiano</i>	4,6%	2,5%	2,7%	6,2%	2,0%	3,7%	2,1%	1,0%	4,5%	1,9%	3,9%
62	<i>Gerbido</i>	2,0%	1,5%	1,7%	2,1%	0,3%	0,5%	1,5%	2,6%	0,7%	1,5%	1,7%
63	<i>Venchi Unica</i>	1,7%	1,3%	1,3%	1,6%	0,7%	1,8%	-	-	1,6%	1,2%	1,4%
64	<i>Aeronautica</i>	1,2%	1,0%	0,6%	0,9%	-	1,8%	0,6%	-	1,8%	0,8%	0,9%
65	<i>Le Vallette</i>	1,2%	1,1%	0,5%	1,2%	0,5%	0,9%	1,9%	1,2%	1,0%	0,4%	1,1%
66	<i>Strada di Lanzo</i>	1,2%	1,0%	0,6%	1,1%	0,1%	-	0,6%	-	0,3%	0,2%	0,9%
67	<i>Basse di Stura</i>	0,3%	0,4%	0,2%	0,4%	-	-	0,2%	-	0,3%	0,6%	0,3%
68	<i>Barriera di Stura</i>	1,6%	1,1%	0,8%	0,8%	-	0,5%	0,7%	1,8%	0,7%	1,0%	1,1%
69	<i>Fioccardo</i>	0,2%	0,4%	0,3%	0,2%	-	-	-	-	0,2%	0,8%	0,3%
70	<i>Pilonetto</i>	0,4%	0,5%	0,7%	1,0%	0,3%	0,9%	0,6%	0,2%	0,6%	0,8%	0,6%

(segue)

<i>Zona</i>	<i>Denominazione</i>	<i>Furto di autoveicoli</i>	<i>Furto generico</i>	<i>Furto in appartamenti</i>	<i>Furto su auto in sosta</i>	<i>Borseggio</i>	<i>Scippo</i>	<i>Lesioni dolose</i>	<i>Spaccio di stupefacenti</i>	<i>Rapina (abitazioni, ecc.)</i>	<i>Truffa</i>	Totale Reati
71	<i>Madonna del Pilone</i>	0,2%	0,3%	0,1%	0,4%	0,2%	-	1,3%	-	0,1%	1,0%	0,3%
72	<i>Sassi</i>	0,3%	0,2%	0,3%	0,7%	0,1%	-	0,2%	-	0,5%	-	0,3%
73	<i>Valgrande - Cartman</i>	0,1%	0,1%	0,2%	0,1%	-	-	0,2%	-	-	-	0,1%
74	<i>Val Piana - Val San Martino</i>	0,1%	0,1%	0,3%	0,2%	-	-	0,2%	-	-	-	0,1%
75	<i>Val Salice</i>	0,1%	0,3%	0,2%	0,1%	-	0,5%	-	-	0,5%	-	0,1%
76	<i>Villaretto</i>	0,2%	0,7%	0,0%	0,1%	0,1%	-	0,2%	-	-	-	0,3%
77	<i>Falchera</i>	0,8%	0,8%	0,3%	0,4%	0,2%	-	0,6%	0,4%	0,5%	1,2%	0,6%
78	<i>Villaggio Snia - Abbazia di Stura</i>	1,7%	1,4%	0,1%	0,9%	0,5%	0,5%	0,9%	0,2%	1,5%	0,4%	1,2%
79	<i>Bertolla</i>	1,6%	1,5%	1,3%	0,9%	0,3%	0,5%	1,3%	0,2%	0,5%	1,0%	1,2%
80	<i>Superga</i>	0,0%	0,1%	0,1%	0,1%	-	-	-	-	-	-	0,1%
81	<i>Mongreno</i>	0,0%	0,1%	0,3%	0,0%	-	-	-	-	-	-	0,1%
82	<i>Reagle - Forni e Goffi</i>	0,0%	0,0%	0,5%	0,0%	-	-	-	-	-	-	0,1%
83	<i>Santa Margherita</i>	0,0%	0,1%	0,4%	0,0%	-	-	-	-	-	-	0,1%
84	<i>Eremo - Strada di Pecetto</i>	0,0%	0,0%	0,2%	0,0%	-	-	-	-	-	-	0,0%
85	<i>San Vito</i>	0,0%	0,1%	0,3%	0,2%	-	-	-	-	-	0,4%	0,1%
86	<i>Parco della Rimembranza</i>	0,0%	-	0,3%	0,1%	-	-	-	-	-	0,2%	0,0%
87	<i>Cavoretto - Val Pattonera</i>	0,1%	0,0%	0,3%	0,2%	0,1%	-	-	-	-	-	0,1%
88	<i>Strada Ronchi - Tetti Gramaglia</i>	-	0,0%	0,0%	-	-	-	-	-	-	0,2%	0,0%
89	<i>Giardino Colonnetti</i>	0,9%	0,4%	1,9%	0,6%	0,3%	-	0,7%	0,6%	0,4%	0,4%	0,7%
90	<i>Borgata Mirafiori</i>	1,7%	1,2%	1,0%	1,2%	1,1%	0,5%	2,1%	0,6%	1,8%	0,4%	1,3%
91	<i>Drosso</i>	0,4%	0,3%	0,2%	0,3%	0,1%	-	0,7%	0,4%	0,1%	-	0,3%
92	<i>Cimitero Parco Torino sud</i>	0,0%	0,0%	-	0,0%	-	-	0,2%	-	-	-	0,0%

**Cartografia tematica:
la distribuzione dei delitti nelle zone statistiche**

**Cartografia tematica:
la distribuzione dei delitti nelle zone statistiche**

TOTALE REATI CONSIDERATI

Incidenza percentuale dei reati localizzabili nelle singole zone statistiche sul totale cittadino

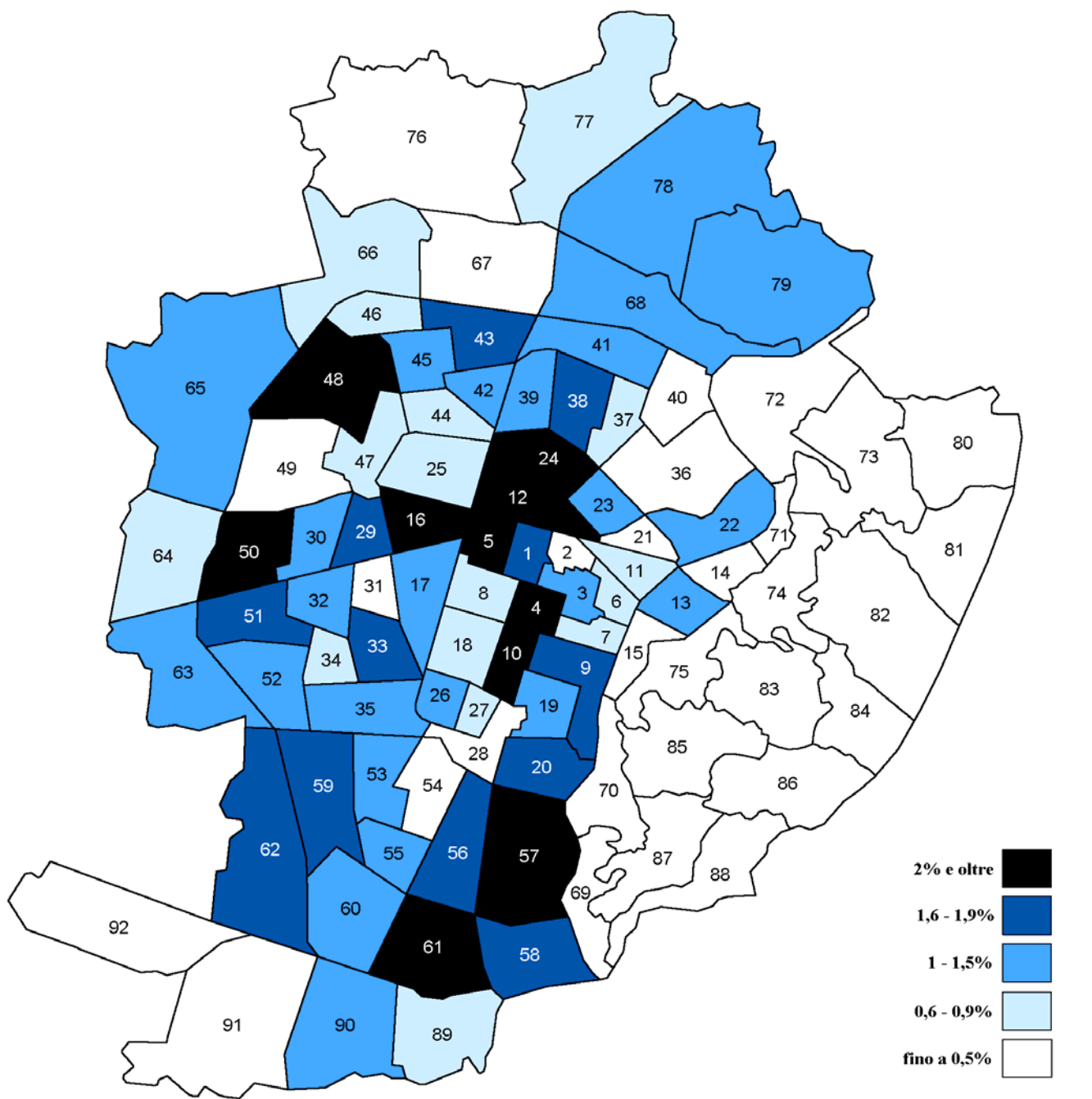

1 Municipio	24 Aurora	47 Ceronda-Martinetto	70 Pilonetto
2 Palazzo Reale	25 Teksid-Osped. Amedeo di Savoia	48 Lucento	71 Madonna del Pilone
3 Palazzo Carignano	26 Crocetta	49 Parco della Pellerina	72 Sassi
4 P.zza S. Carlo-P.zza Carlo Felice	27 Ospedale Maurizia no	50 Parella-Lionetto	73 Valgrande-Cartman
5 Piazza Statuto	28 Cors o Lepanto	51 Pozzo Strada	74 Val Pian a-Val San Martino
6 Piazza Vittorio Veneto	29 Campidoglio	52 Parco Ruffini-Borgata Lesna	75 Val Salice
7 Borgo Nuovo	30 La Tesoriera	53 Santa Rita	76 Villaretto
8 Comandimilitari	31 Boringhieri	54 Stadio Comunale-Piazza d'Armi	77 Falchera
9 S. Sallvario-Valentino	32 Cenisia	55 Istituto Riposo per la vecchiaia	78 Villaggio Snia-Abbadia di Stura
10 Porta Nuova-San Secondo	33 San Paolo	56 Mercati Generali	79 Bertolla
11 Vanchiglia	34 Monginevro	57 Molinette-Millefonti	80 Superga
12 Borgo Dora	35 Polo Nord	58 Lingotto-Barriera di Nizza	81 Mongrone
13 Parco Michelotti-Borgo Po	36 Cimitero Generale	59 Corso Sracusa	82 Reaglie-Fornie Goffi
14 Motovelodromo	37 Maddalene	60 Fiat Mirafiori	83 Santa Margherita
15 Piazza Crimea	38 Monterosa	61 Corso Traiano	84 Eremo-Strada di Pecetto
16 San Donato	39 Monte Bianco	62 Gerbido	85 San Vito
17 Porta Susa - Nuovo Tribunale	40 Regio Parco	63 Venchi Unica	86 Parco della Rimembranza
18 Politecnico	41 Barriera di Milano	64 Aeronautica	87 Cavoretto-Val Pattonera
19 Piazza Nizza	42 Borgata Vittoria	65 Le Vallette	88 Strada Ronchi-Tetti Gramaglia
20 Corso Dante-Ponte Isabella	43 La Fossata	66 Strada di Lanzo	89 Giardino Colonnetti
21 Gasometro	44 Officine Saviglia no	67 Basse di Stura	90 Bogata Mirafiori
22 Vanchiglietta	45 Madonna di Campagna	68 Barriera di Stura	91 Drosso
23 Rossini	46 Barriera di Lanzo	69 Fioccardo	92 Cimitero Parco Torino sud

TOTALE REATI CONSIDERATI

Tasso percentuale reati/residenti nelle 92 zone statistiche di Torino

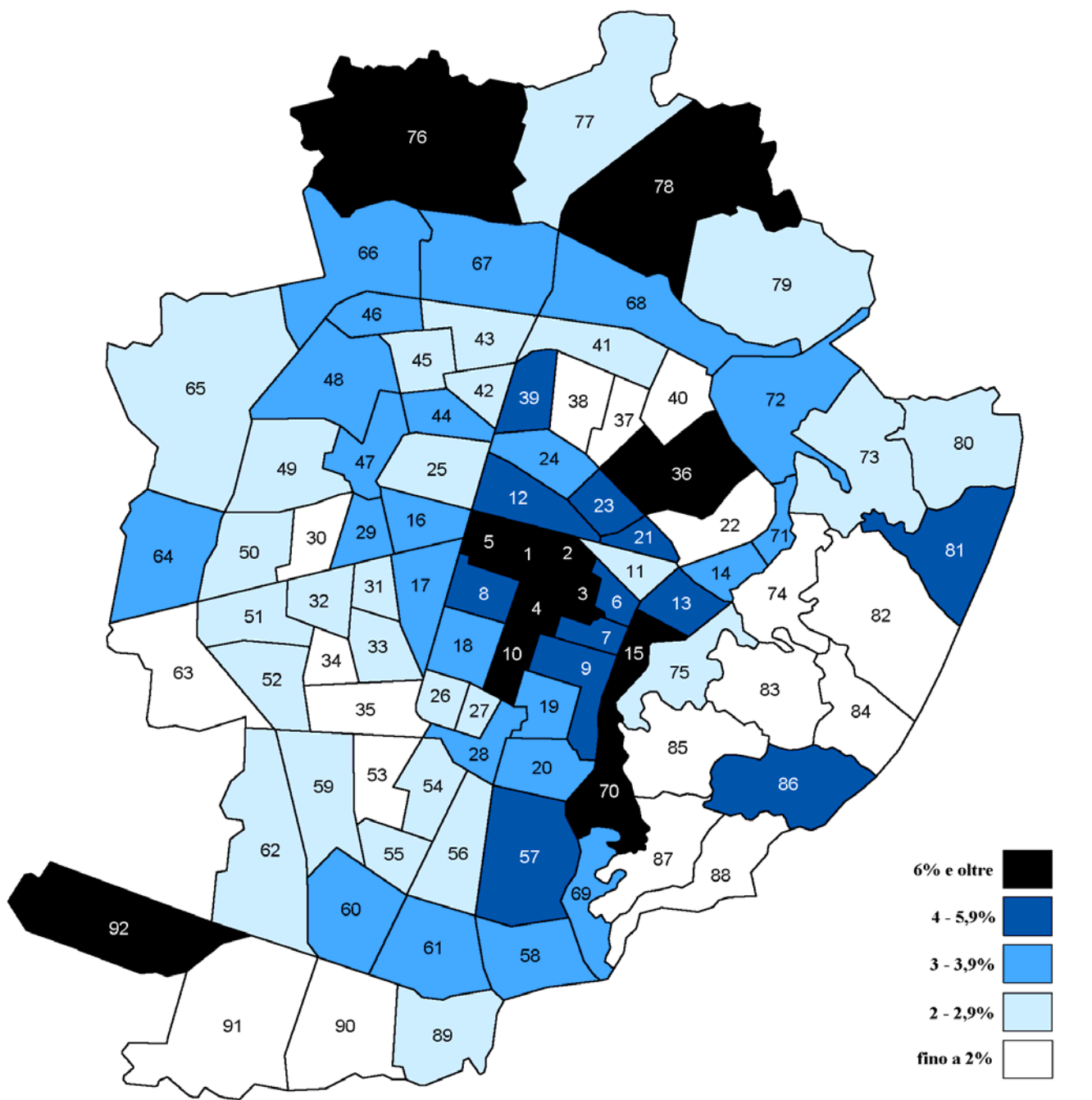

1 Municipio	24 Aurora	47 Ceronda-Martinetto	70 Pilo netto
2 Palazzo Reale	25 Teksid-Osped. Amedeo di Savoia	48 Lucento	71 Madonna del Pilone
3 Palazzo Carignano	26 Crocetta	49 Parco della Pellerina	72 Sassi
4 P.zza S. Carlo-P.zza Carlo Felice	27 Ospedale Mauriziano	50 Parella-Lionetto	73 Valgrande-Carman
5 Piazza Statuto	28 Corso Lepanto	51 Pozzo Strada	74 Val Pian a-Val San Martino
6 Piazza Vittorio Veneto	29 Campidoglio	52 Parco Ruffini-Borgata Lesna	75 Val Salice
7 Borgo Nuovo	30 La Tesoriera	53 Santa Rita	76 Villaretto
8 Comandanti	31 Boringhieri	54 Stadio Comunale-Piazza d'Armi	77 Falchera
9 S. Sallustiano-Valentino	32 Cenisia	55 Istituto Riposo per la vecchiaia	78 Villaggio Snia-Abbadia di Stura
10 Porta Nuova-San Secondo	33 San Paolo	56 Mercati Generali	79 Bertolla
11 Vanchiglia	34 Monginevro	57 Molinette-Millefonti	80 Superga
12 Borgo Dora	35 Polo Nord	58 Lingotto-Barriera di Nizza	81 Mongerone
13 Parco Michelotti-Borgo Po	36 Cimitero Generale	59 Corso Sracusa	82 Reagle-Fornice Goffi
14 Motovelodromo	37 Maddalene	60 Fiat Mirafiori	83 Santa Margherita
15 Piazza Crimea	38 Monterosa	61 Corso Traiano	84 Eremo-Strada di Pecetto
16 San Donato	39 Monte Bianco	62 Gerbido	85 San Vito
17 Porta Susa - Nuovo Tribunale	40 Regio Parco	63 Venchi Unica	86 Parco della Rimembranza
18 Politecnico	41 Barriera di Milano	64 Aeronautica	87 Cavoretto-Val Pattonera
19 Piazza Nizza	42 Borgata Vittoria	65 Le Vallette	88 Strada Ronchi-Tetti Gramaglia
20 Corso Dante-Ponte Isabella	43 La Fossata	66 Strada di Lanzo	89 Giardino Colonnetti
21 Gasometro	44 Officine Saviglia	67 Basse di Stura	90 Bogata Mirafiori
22 Vanchiglietta	45 Madonna di Campagna	68 Barriera di Stura	91 Drosso
23 Rossini	46 Barriera di Lanzo	69 Fioccardo	92 Cimitero Parco Torino sud

FURTI DI AUTOVEICOLI

Incidenza % dei furti d'auto localizzabili nelle singole zone statistiche sul totale cittadino

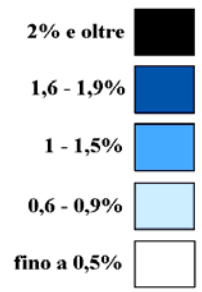
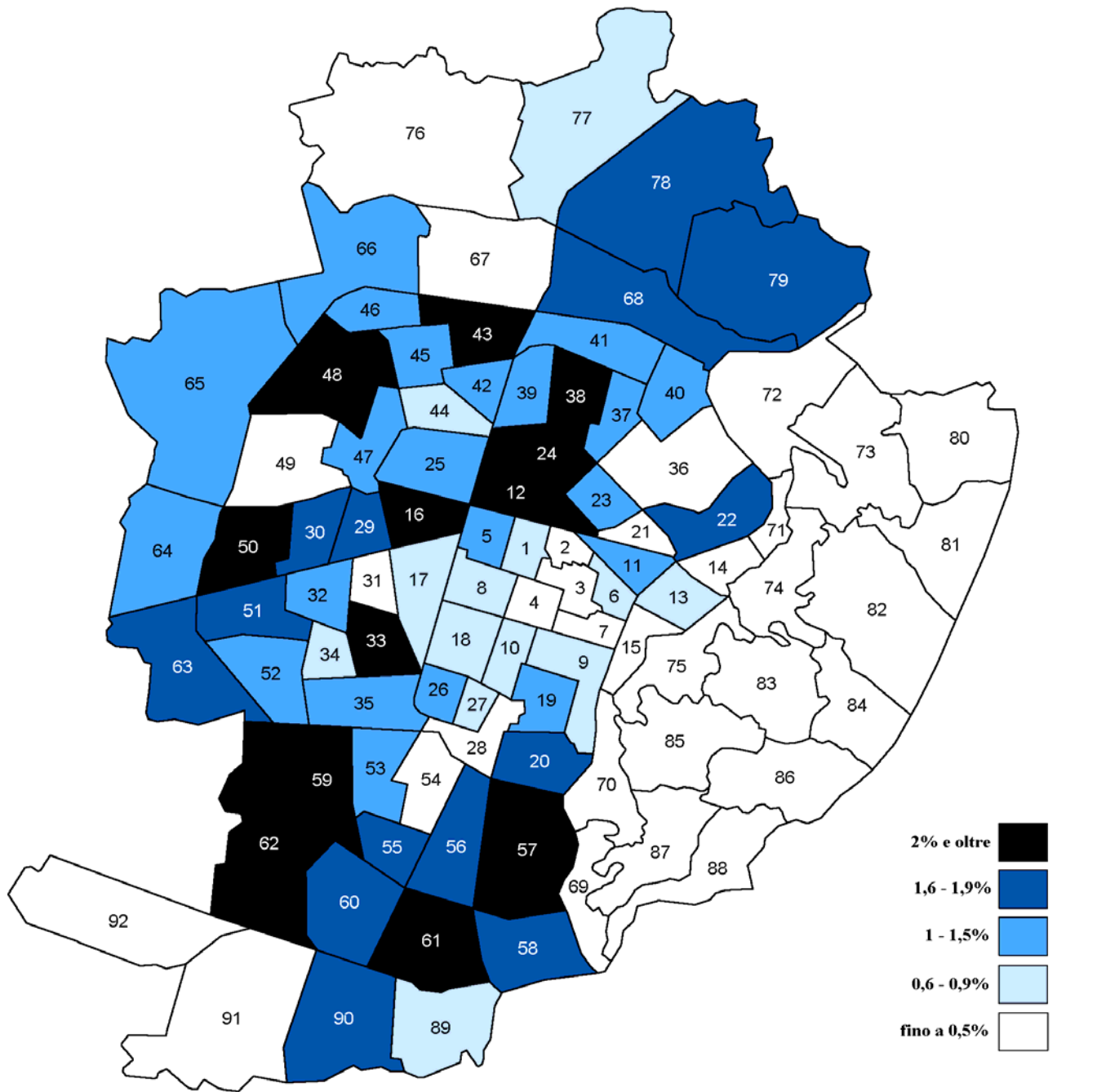

- | | | | |
|-------------------------------------|-----------------------------------|-------------------------------------|------------------------------------|
| 1 Municipio | 24 Aurora | 47 Ceronda-Martinetto | 70 Pilonetto |
| 2 Palazzo Reale | 25 Teksid-Osped. Amedeo di Savoia | 48 Lucento | 71 Madonna del Pilone |
| 3 Palazzo Carignano | 26 Crocetta | 49 Parco della Pellerina | 72 Sassi |
| 4 P.zza S. Carlo-P.zza Carlo Felice | 27 Ospedale Maurizio no | 50 Parella-Lionetto | 73 Valgrande-Cartman |
| 5 Piazza Statuto | 28 Corso Lepanto | 51 Pozzo Strada | 74 Val Pian a-Val San Martino |
| 6 Piazza Vittorio Veneto | 29 Campidoglio | 52 Parco Ruffini-Borgata Lesna | 75 Val Salice |
| 7 Borgo Nuovo | 30 La Tesoriera | 53 Santa Rita | 76 Villaretto |
| 8 Comandimilitari | 31 Boringhieri | 54 Stadio Comunale-Piazza d'Armi | 77 Falchera |
| 9 S. Saverio-Valentino | 32 Cenisia | 55 Istituto Riposo per la vecchiaia | 78 Villaggio Snia-Abbadia di Stura |
| 10 Porta Nuova-San Secondo | 33 San Paolo | 56 Mercati Generali | 79 Bertolla |
| 11 Vanchiglia | 34 Monginevro | 57 Molinette-Millefonti | 80 Superga |
| 12 Borgo Dora | 35 Polo Nord | 58 Lingotto-Barriera di Nizza | 81 Mongerone |
| 13 Parco Michelotti-Borgo Po | 36 Cimitero Generale | 59 Corso Sracusa | 82 Reagle-Fornice Goffi |
| 14 Motovelodromo | 37 Maddalene | 60 Fiat Mirafiori | 83 Santa Margherita |
| 15 Piazza Crimea | 38 Monterosa | 61 Corso Traiano | 84 Eremo-Strada di Pecetto |
| 16 San Donato | 39 Monte Bianco | 62 Gerbido | 85 San Vito |
| 17 Porta Susa - Nuovo Tribunale | 40 Regio Parco | 63 Venchi Unica | 86 Parco della Rimembranza |
| 18 Politecnico | 41 Barriera di Milano | 64 Aeronautica | 87 Cavoretto-Val Pattonera |
| 19 Piazza Nizza | 42 Borgata Vittoria | 65 Le Vallette | 88 Strada Ronchi-Tetti Gramaglia |
| 20 Corso Dante-Ponte Isabella | 43 La Fossata | 66 Strada di Lanzo | 89 Giardino Colonnetti |
| 21 Gasometro | 44 Officine Saviglia no | 67 Basse di Stura | 90 Borgata Mirafiori |
| 22 Vanchiglietta | 45 Madonna di Campagna | 68 Barriera di Stura | 91 Drosso |
| 23 Rossini | 46 Barriera di Lanzo | 69 Fioccardo | 92 Cimitero Parco Torino sud |

FURTI DI AUTOVEICOLI

Tasso percentuale furti d'auto/residenti nelle 92 zone statistiche di Torino

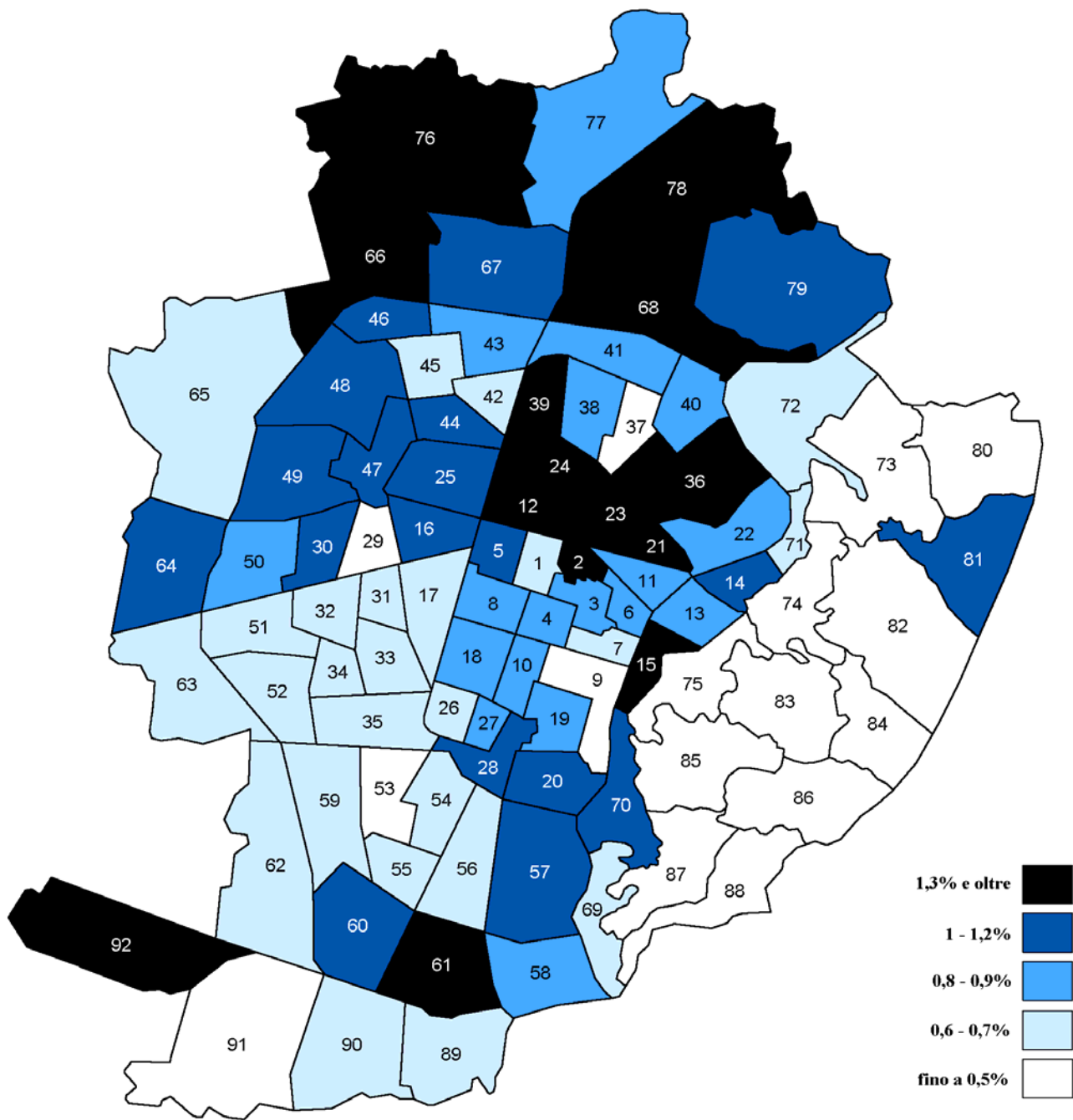

1 Municipio	24 Aurora	47 Ceronda-Martinetto	70 Pilo netto
2 Palazzo Reale	25 Teksid-Osped. A medeo di Savoia	48 Lucento	71 Madonna del Pilone
3 Palazzo Carignano	26 Croceitta	49 Parco della Pellerina	72 Sassi
4 P.zza S. Carlo-P.zza Carlo Felice	27 Ospedale Mauriziano	50 Parella-Lionetto	73 Valgrande-Cartman
5 Piazza Statuto	28 Corso Lepanto	51 Pozzo Strada	74 Val Pian a-Val San Martino
6 Piazza Vittorio Veneto	29 Campidoglio	52 Parco Ruffini-Borgata Lesna	75 Val Salice
7 Borgo Nuovo	30 La Tesoriera	53 Santa Rita	76 Villaretto
8 Comandimilitari	31 Boringhieri	54 Stadio Comunale-Piazza d'Armi	77 Falchera
9 S. Saverio-Valentino	32 Cenisia	55 Istituto Riposo per la vecchiaia	78 Villaggio Snia-Abbadia di Stura
10 Porta Nuova-San Secondo	33 San Paolo	56 Mercati Generali	79 Bertolla
11 Vanchiglia	34 Monginevro	57 Molinette-Millefonti	80 Superga
12 Borgo Dora	35 Polo Nord	58 Lingotto-Barriera di Nizza	81 Mongerone
13 Parco Michelotti-Borgo Po	36 Cimitero Generale	59 Corso Sracusa	82 Reagle-Fornie Goffi
14 Motodromo	37 Maddalene	60 Fiat Mirafiori	83 Santa Margherita
15 Piazza Crimea	38 Monterosa	61 Corso Traiano	84 Eremo-Strada di Pecetto
16 San Donato	39 Monte Bianco	62 Gerbido	85 San Vito
17 Porta Susa - Nuovo Tribunale	40 Regio Parco	63 Venchi Unica	86 Parco della Rimembranza
18 Politecnico	41 Barriera di Milano	64 Aeronautica	87 Cavoretto-Val Pattonera
19 Piazza Nizza	42 Borgata Vittoria	65 Le Vallette	88 Strada Ronchi-Tetti Gramaglia
20 Corso Dante-Ponte Isabella	43 La Fossata	66 Strada di Lanzo	89 Giardino Colonnetti
21 Gasometro	44 Officine Saviglia	67 Basse di Stura	90 Bogata Mirafiori
22 Vanchiglietta	45 Madonna di Campagna	68 Barriera di Stura	91 Drosso
23 Rossini	46 Barriera di Lanzo	69 Fioccardo	92 Cimitero Parco Torino sud

FURTI GENERICI

Incidenza % dei furti generici localizzabili nelle singole zone statistiche sul totale cittadino

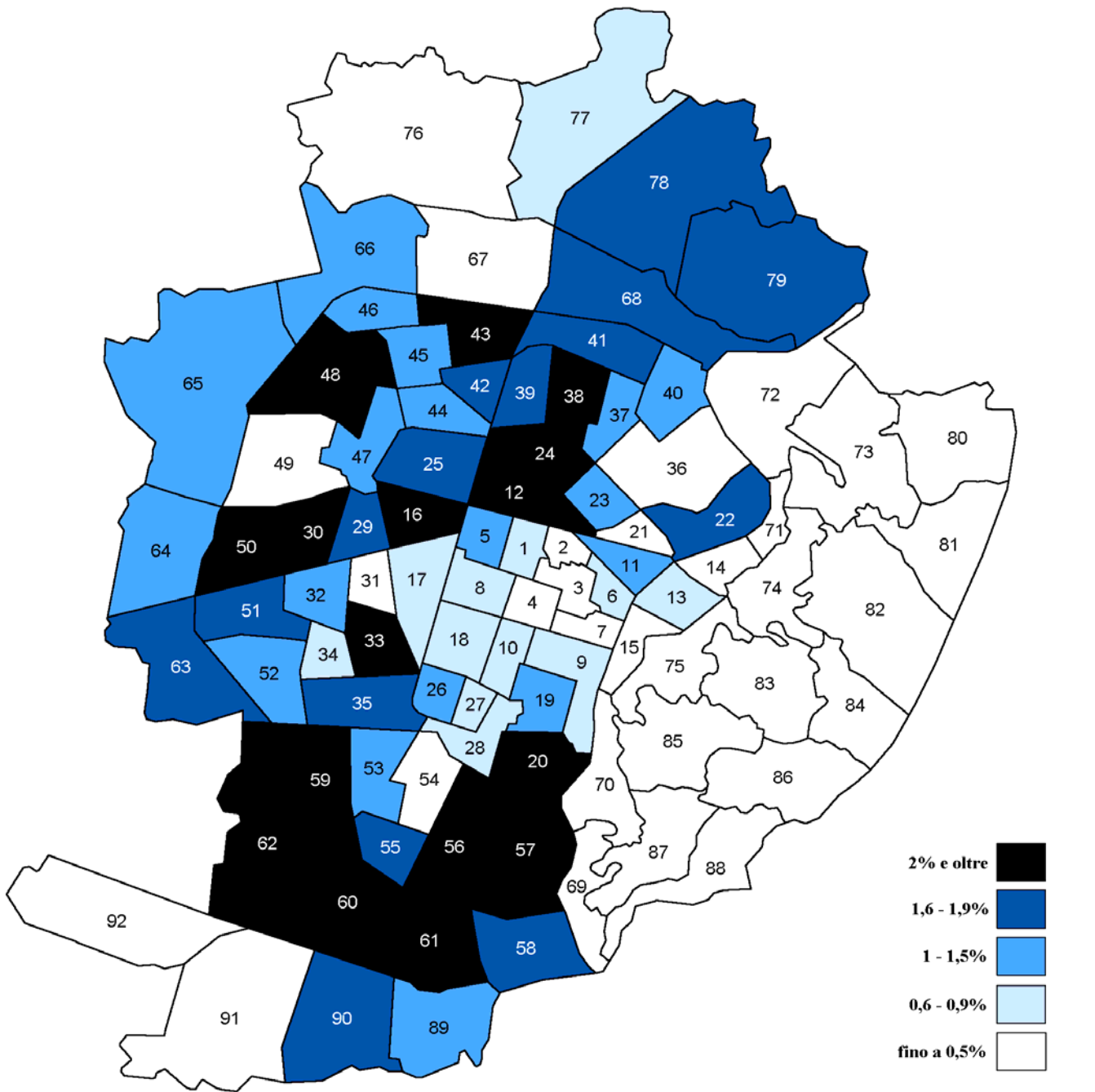

- | | | | |
|-------------------------------------|-----------------------------------|-------------------------------------|------------------------------------|
| 1 Municipio | 24 Aurora | 47 Ceronda-Martinetto | 70 Pilonetto |
| 2 Palazzo Reale | 25 Teksid-Osped. Amedeo di Savoia | 48 Lucento | 71 Madonna del Pilonetto |
| 3 Palazzo Carignano | 26 Crocetta | 49 Parco della Pellerina | 72 Sassi |
| 4 P.zza S. Carlo-P.zza Carlo Felice | 27 Ospedale Mauriziano | 50 Parella-Lionetto | 73 Valgrande-Carman |
| 5 Piazza Statuto | 28 Corso Lepanto | 51 Pozzo Strada | 74 Val Pian a-Val San Martino |
| 6 Piazza Vittorio Veneto | 29 Campidoglio | 52 Parco Ruffini-Borgata Lesna | 75 Val Salice |
| 7 Borgo Nuovo | 30 La Tesoriera | 53 Santa Rita | 76 Villaretto |
| 8 Comandanti | 31 Boringhieri | 54 Stadio Comunale-Piazza d'Armi | 77 Falchera |
| 9 S. Saverio-Valentino | 32 Cenisia | 55 Istituto Riposo per la vecchiaia | 78 Villaggio Snia-Abbadia di Stura |
| 10 Porta Nuova-San Secondo | 33 San Paolo | 56 Mercati Generali | 79 Bertolla |
| 11 Vanchiglia | 34 Monginevro | 57 Molinette-Millefonti | 80 Superga |
| 12 Borgo Dora | 35 Polo Nord | 58 Lingotto-Barriera di Nizza | 81 Mongerone |
| 13 Parco Michelotti-Borgo Po | 36 Cimitero Generale | 59 Corso Sracusa | 82 Reagle-Fornice Goffi |
| 14 Motodromo | 37 Maddalene | 60 Fiat Mirafiori | 83 Santa Margherita |
| 15 Piazza Crimea | 38 Monterosa | 61 Corso Traiano | 84 Eremo-Strada di Pecetto |
| 16 San Donato | 39 Monte Bianco | 62 Gerbido | 85 San Vito |
| 17 Porta Susa - Nuovo Tribunale | 40 Regio Parco | 63 Venchi Unica | 86 Parco della Rimembranza |
| 18 Politecnico | 41 Barriera di Milano | 64 Aeronautica | 87 Cavoretto-Val Pattonera |
| 19 Piazza Nizza | 42 Borgata Vittoria | 65 Le Vallette | 88 Strada Ronchi-Tetti Gramaglia |
| 20 Corso Dante-Ponte Isabella | 43 La Fossata | 66 Strada di Lanzo | 89 Giardino Colonnetti |
| 21 Gasometro | 44 Officine Saviglia | 67 Basse di Stura | 90 Borgata Mirafiori |
| 22 Vanchiglietta | 45 Madonna di Campagna | 68 Barriera di Stura | 91 Drosso |
| 23 Rossini | 46 Barriera di Lanzo | 69 Fioccardo | 92 Cimitero Parco Torino sud |

FURTI GENERICI

Tasso % furti generici/residenti nelle 92 zone statistiche di Torino

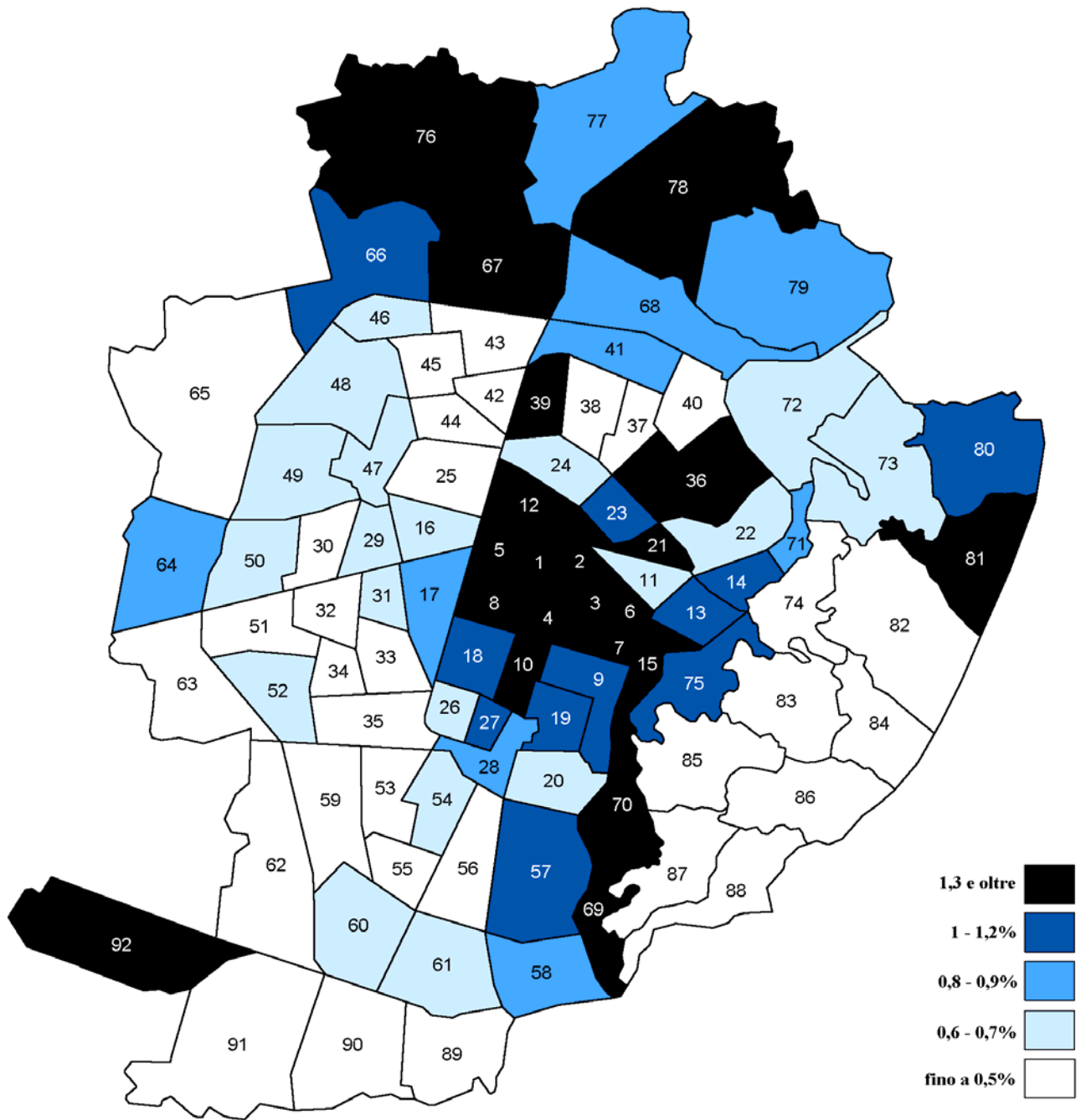

- | | | | |
|-------------------------------------|-----------------------------------|-------------------------------------|------------------------------------|
| 1 Municipio | 24 Aurora | 47 Ceronda-Martinetto | 70 Pilonetto |
| 2 Palazzo Reale | 25 Teksid-Osped. Amedeo di Savoia | 48 Lucento | 71 Madonna del Pilonetto |
| 3 Palazzo Carignano | 26 Crocetta | 49 Parco della Pellerina | 72 Sassi |
| 4 P.zza S. Carlo-P.zza Carlo Felice | 27 Ospedale Mauriziano | 50 Parella-Lionetto | 73 Valgrande-Carman |
| 5 Piazza Statuto | 28 Corso Lepanto | 51 Pozzo Strada | 74 Val Pian a-Val San Martino |
| 6 Piazza Vittorio Veneto | 29 Campidoglio | 52 Parco Ruffini-Borgata Lesna | 75 Val Salice |
| 7 Borgo Nuovo | 30 La Tesoriera | 53 Santa Rita | 76 Villaretto |
| 8 Comandanti | 31 Boringhieri | 54 Stadio Comunale-Piazza d'Armi | 77 Falchera |
| 9 S. Sallustiano | 32 Cenisia | 55 Istituto Riposo per la vecchiaia | 78 Villaggio Snia-Abbadia di Stura |
| 10 Porta Nuova-San Secondo | 33 San Paolo | 56 Mercati Generali | 79 Bertolla |
| 11 Vanchiglia | 34 Monginevro | 57 Molinette-Millefonti | 80 Superga |
| 12 Borgo Dora | 35 Polo Nord | 58 Lingotto-Barriera di Nizza | 81 Moncalieri |
| 13 Parco Michelotti-Borgo Po | 36 Cimitero Generale | 59 Corso Sracusa | 82 Reagle-Fornice Goffi |
| 14 Motodromo | 37 Maddalene | 60 Fiat Mirafiori | 83 Santa Margherita |
| 15 Piazza Crimea | 38 Monterosa | 61 Corso Traiano | 84 Eremo-Strada di Pecetto |
| 16 San Donato | 39 Monte Bianco | 62 Gerbido | 85 San Vito |
| 17 Porta Susa - Nuovo Tribunale | 40 Regio Parco | 63 Venchi Unica | 86 Parco della Rimembranza |
| 18 Politecnico | 41 Barriera di Milano | 64 Aeronautica | 87 Cavoretto-Val Pattonera |
| 19 Piazza Nizza | 42 Borgata Vittoria | 65 Le Vallette | 88 Strada Ronchi-Tetti Gramaglia |
| 20 Corso Dante-Ponte Isabella | 43 La Fossata | 66 Strada di Lanzo | 89 Giardino Colonnetti |
| 21 Gasometro | 44 Officine Saviglia | 67 Basse di Stura | 90 Borgata Mirafiori |
| 22 Vanchiglietta | 45 Madonna di Campagna | 68 Barriera di Stura | 91 Drosso |
| 23 Rossini | 46 Barriera di Lanzo | 69 Fioccardo | 92 Cimitero Parco Torino sud |

FURTI IN APPARTAMENTO

Incidenza % dei furti in appartamento localizzabili nelle singole zone statistiche sul totale cittadino

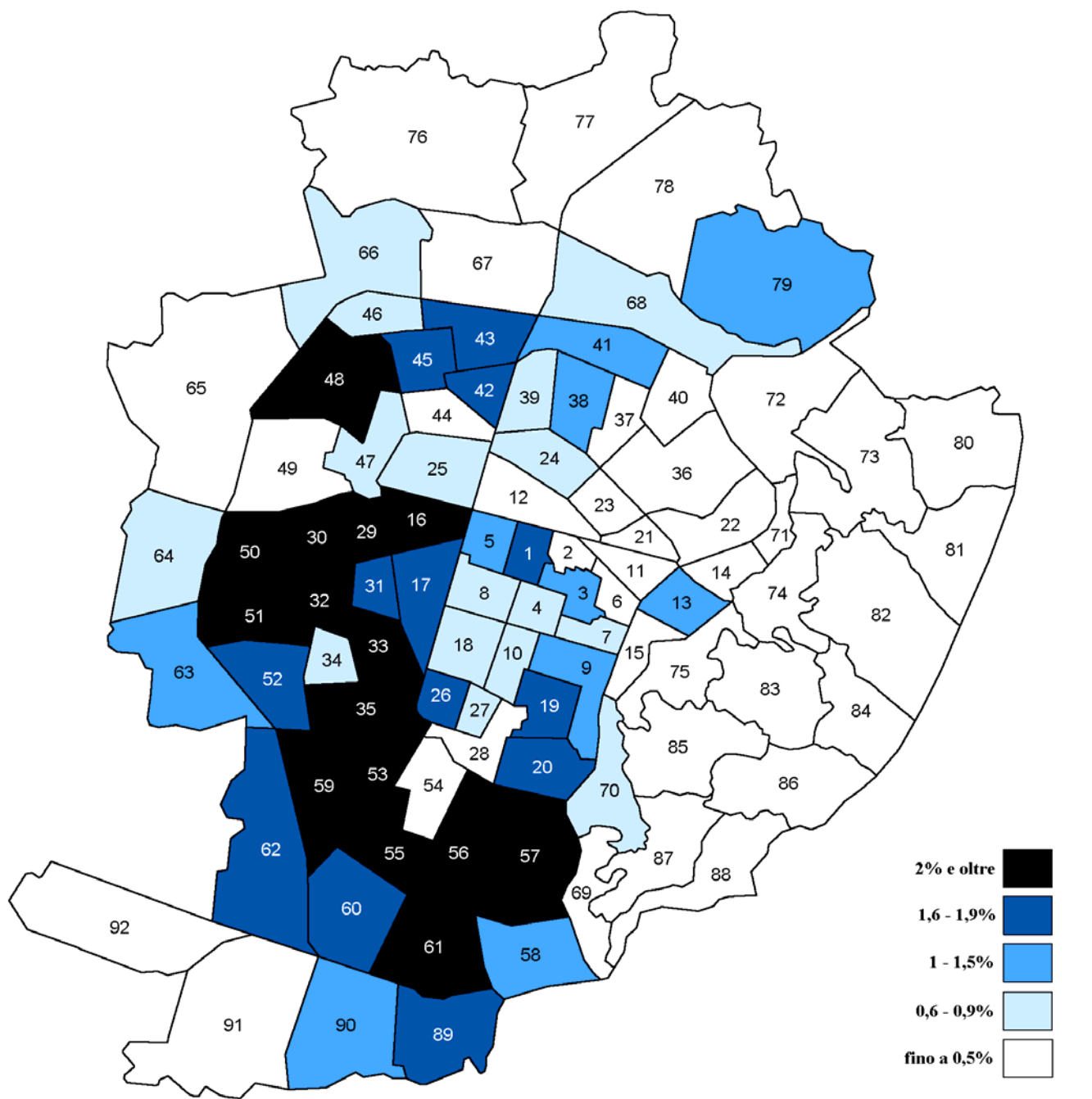

- | | | | |
|-------------------------------------|-----------------------------------|-------------------------------------|------------------------------------|
| 1 Municipio | 24 Aurora | 47 Ceronda-Martinetto | 70 Pilonetto |
| 2 Palazzo Reale | 25 Teksid-Osped. Amedeo di Savoia | 48 Lucento | 71 Madonna del Pilone |
| 3 Palazzo Carignano | 26 Crocetta | 49 Parco della Pellerina | 72 Sassi |
| 4 P.zza S. Carlo-P.zza Carlo Felice | 27 Ospedale Mauriziano | 50 Parella-Lionetto | 73 Valgrande-Carman |
| 5 Piazza Statuto | 28 Corso Lepanto | 51 Pozzo Strada | 74 Val Pian a-Val San Martino |
| 6 Piazza Vittorio Veneto | 29 Campidoglio | 52 Parco Ruffini-Borgata Lesna | 75 Val Salice |
| 7 Borgo Nuovo | 30 La Tesoriera | 53 Santa Rita | 76 Villaretto |
| 8 Comandimilitari | 31 Boringhieri | 54 Stadio Comunale-Piazza d'Armi | 77 Falchera |
| 9 S. Saverio-Valentino | 32 Cenisia | 55 Istituto Riposo per la vecchiaia | 78 Villaggio Snia-Abbadia di Stura |
| 10 Porta Nuova-San Secondo | 33 San Paolo | 56 Mercati Generali | 79 Bertolla |
| 11 Vanchiglia | 34 Monginevro | 57 Molinette-Millefonti | 80 Superga |
| 12 Borgo Dora | 35 Polo Nord | 58 Lingotto-Barriera di Nizza | 81 Mongerone |
| 13 Parco Michelotti-Borgo Po | 36 Cimitero Generale | 59 Corso Sracusa | 82 Reagle-Fornice Goffi |
| 14 Motovelodromo | 37 Maddalene | 60 Fiat Mirafiori | 83 Santa Margherita |
| 15 Piazza Crimea | 38 Monterosa | 61 Corso Traiano | 84 Eremo-Strada di Pecetto |
| 16 San Donato | 39 Monte Bianco | 62 Gerbido | 85 San Vito |
| 17 Porta Susa - Nuovo Tribunale | 40 Regio Parco | 63 Venchi Unica | 86 Parco della Rimembranza |
| 18 Politecnico | 41 Barriera di Milano | 64 Aeronautica | 87 Cavoretto-Val Pattonera |
| 19 Piazza Nizza | 42 Borgata Vittoria | 65 Le Vallette | 88 Strada Ronchi-Tetti Gramaglia |
| 20 Corso Dante-Ponte Isabella | 43 La Fossata | 66 Strada di Lanzo | 89 Giardino Colonnetti |
| 21 Gasometro | 44 Officine Saviglia | 67 Basse di Stura | 90 Bogata Mirafiori |
| 22 Vanchiglietta | 45 Madonna di Campagna | 68 Barriera di Stura | 91 Drosso |
| 23 Rossini | 46 Barriera di Lanzo | 69 Fioccardo | 92 Cimitero Parco Torino sud |

FURTI IN APPARTAMENTO

Tasso % furti in appartamento/residenti nelle 92 zone statistiche di Torino

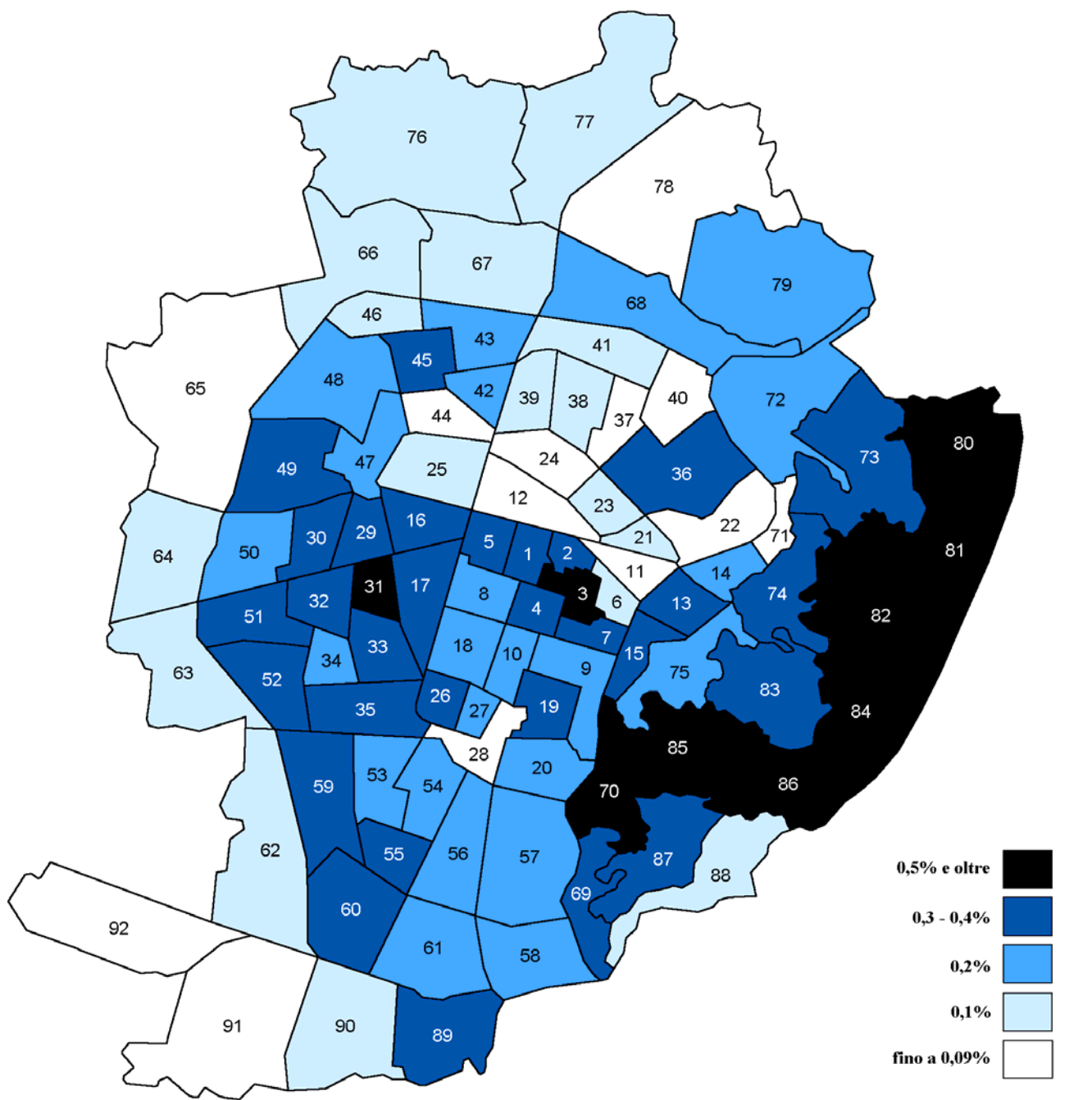

- | | | | |
|-------------------------------------|-----------------------------------|-------------------------------------|------------------------------------|
| 1 Municipio | 24 Aurora | 47 Ceronda-Martinetto | 70 Pilonetto |
| 2 Palazzo Reale | 25 Teksid-Osped. Amedeo di Savoia | 48 Lucento | 71 Madonna del Pilone |
| 3 Palazzo Carignano | 26 Crocetta | 49 Parco della Pellerina | 72 Sassi |
| 4 P.zza S. Carlo-P.zza Carlo Felice | 27 Ospedale Mauriziano | 50 Parella-Lionetto | 73 Valgrande-Carman |
| 5 Piazza Statuto | 28 Corso Lepanto | 51 Pozzo Strada | 74 Val Pian-a-Val San Martino |
| 6 Piazza Vittorio Veneto | 29 Campidoglio | 52 Parco Ruffini-Borgata Lesna | 75 Val Salice |
| 7 Borgo Nuovo | 30 La Tesoriera | 53 Santa Rita | 76 Villaretto |
| 8 Comandanti | 31 Boringhieri | 54 Stadio Comunale-Piazza d'Armi | 77 Falchera |
| 9 S. Sallustiano | 32 Cenisia | 55 Istituto Riposo per la vecchiaia | 78 Villaggio Snia-Abbadia di Stura |
| 10 Porta Nuova-San Secondo | 33 San Paolo | 56 Mercati Generali | 79 Bertolla |
| 11 Vanchiglia | 34 Monginevro | 57 Molinette-Millefonti | 80 Superga |
| 12 Borgo Dora | 35 Polcevera | 58 Lingotto-Barriera di Nizza | 81 Monginevro |
| 13 Parco Michelotti-Borgo Po | 36 Cimitero Generale | 59 Corso Sracusa | 82 Reagle-Fornice Goffi |
| 14 Motovelodromo | 37 Maddalene | 60 Fiat Mirafiori | 83 Santa Margherita |
| 15 Piazza Crimea | 38 Monterosa | 61 Corso Traiano | 84 Eremo-Strada di Pecetto |
| 16 San Donato | 39 Monte Bianco | 62 Gerbido | 85 San Vito |
| 17 Porta Susa - Nuovo Tribunale | 40 Regio Parco | 63 Venchi Unica | 86 Parco della Rimembranza |
| 18 Politecnico | 41 Barriera di Milano | 64 Aeronautica | 87 Cavoretto-Val Pattonera |
| 19 Piazza Nizza | 42 Borgata Vittoria | 65 Le Vallette | 88 Strada Ronchi-Tetti Gramaglia |
| 20 Corso Dante-Ponte Isabella | 43 La Fossata | 66 Strada di Lanzo | 89 Giardino Colonnetti |
| 21 Gasometro | 44 Officine Saviglia | 67 Basse di Stura | 90 Bogata Mirafiori |
| 22 Vanchiglietta | 45 Madonna di Campagna | 68 Barriera di Stura | 91 Drosso |
| 23 Rossini | 46 Barriera di Lanzo | 69 Fioccardo | 92 Cimitero Parco Torino sud |

FURTI SU AUTO IN SOSTA

Incidenza % dei furti su auto localizzabili nelle singole zone statistiche sul totale cittadino

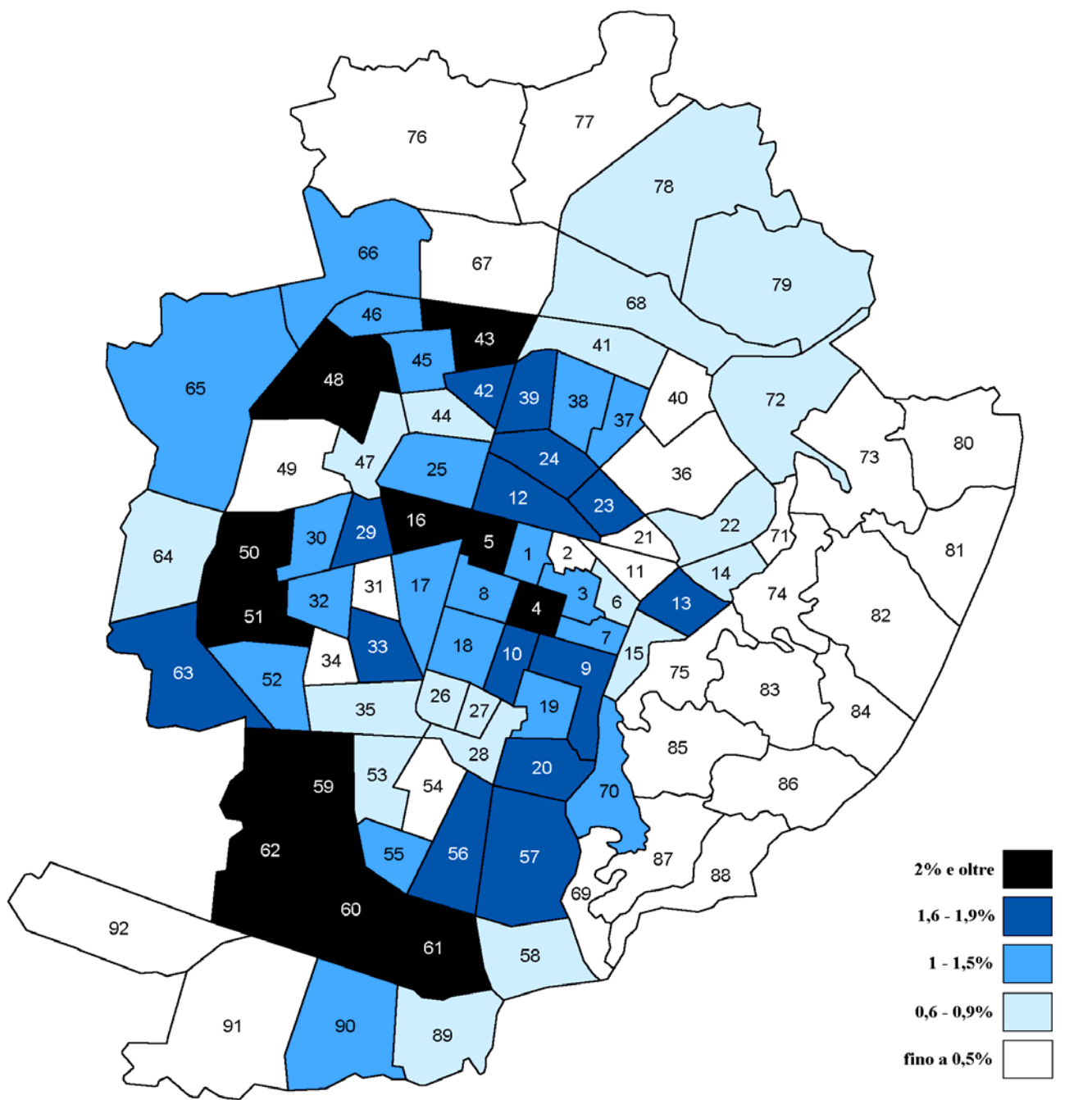

- | | | | |
|-------------------------------------|-----------------------------------|-------------------------------------|------------------------------------|
| 1 Municipio | 24 Aurora | 47 Ceronda-Martinetto | 70 Pilonetto |
| 2 Palazzo Reale | 25 Teksid-Osped. Amedeo di Savoia | 48 Lucento | 71 Madonna del Pilonetto |
| 3 Palazzo Carignano | 26 Crocetta | 49 Parco della Pellerina | 72 Sassi |
| 4 P.zza S. Carlo-P.zza Carlo Felice | 27 Ospedale Maurizio | 50 Parella-Lionetto | 73 Valgrande-Carman |
| 5 Piazza Statuto | 28 Corso Lepanto | 51 Pozzo Strada | 74 Val Pian a Val San Martino |
| 6 Piazza Vittorio Veneto | 29 Campidoglio | 52 Parco Ruffini-Borgata Lesna | 75 Val Salice |
| 7 Borgo Nuovo | 30 La Tesoriera | 53 Santa Rita | 76 Villaretto |
| 8 Comandanti | 31 Boringhieri | 54 Stadio Comunale-Piazza d'Armi | 77 Falchera |
| 9 S. Saverio-Valentino | 32 Cenisia | 55 Istituto Riposo per la vecchiaia | 78 Villaggio Snia-Abbadia di Stura |
| 10 Porta Nuova-San Secondo | 33 San Paolo | 56 Mercati Generali | 79 Bertolla |
| 11 Vanchiglia | 34 Monginevro | 57 Molinette-Millefonti | 80 Superga |
| 12 Borgo Dora | 35 Polo Nord | 58 Lingotto-Barriera di Nizza | 81 Mongerone |
| 13 Parco Michelotti-Borgo Po | 36 Cimitero Generale | 59 Corso Sracusa | 82 Reagle-Fornice Goffi |
| 14 Motodromo | 37 Maddalene | 60 Fiat Mirafiori | 83 Santa Margherita |
| 15 Piazza Crimea | 38 Monterosa | 61 Corso Traiano | 84 Eremo-Strada di Pecetto |
| 16 San Donato | 39 Monte Bianco | 62 Gerbido | 85 San Vito |
| 17 Porta Susa - Nuovo Tribunale | 40 Regio Parco | 63 Venchi Unica | 86 Parco della Rimembranza |
| 18 Politecnico | 41 Barriera di Milano | 64 Aeronautica | 87 Cavoretto-Val Pattonera |
| 19 Piazza Nizza | 42 Borgata Vittoria | 65 Le Vallette | 88 Strada Ronchi-Tetti Gramaglia |
| 20 Corso Dante-Ponte Isabella | 43 La Fossata | 66 Strada di Lanzo | 89 Giardino Colonnetti |
| 21 Gasometro | 44 Officine Saviglia | 67 Basse di Stura | 90 Borgata Mirafiori |
| 22 Vanchiglietta | 45 Madonna di Campagna | 68 Barriera di Stura | 91 Drosso |
| 23 Rossini | 46 Barriera di Lanzo | 69 Fioccardo | 92 Cimitero Parco Torino sud |

FURTI SU AUTO IN SOSTA

Tasso % furti su auto in sosta/residenti nelle 92 zone statistiche di Torino

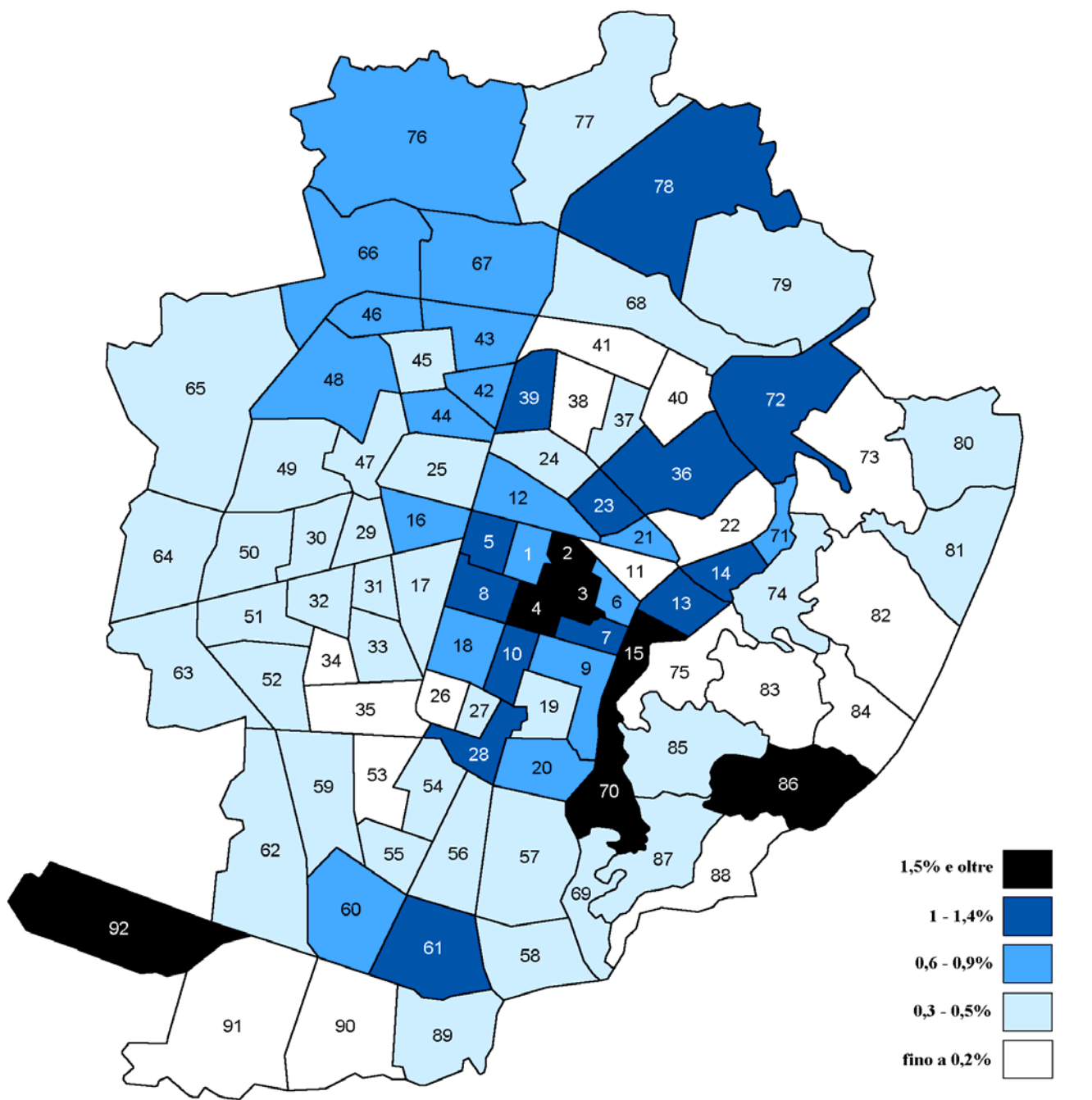

- | | | | |
|-------------------------------------|-----------------------------------|-------------------------------------|------------------------------------|
| 1 Municipio | 24 Aurora | 47 Ceronda-Martinetto | 70 Pilonetto |
| 2 Palazzo Reale | 25 Teksid-Osped. Amedeo di Savoia | 48 Lucento | 71 Madonna del Pilonetto |
| 3 Palazzo Carignano | 26 Crocetta | 49 Parco della Pellerina | 72 Sassi |
| 4 P.zza S. Carlo-P.zza Carlo Felice | 27 Ospedale Mauriziano | 50 Parella-Lionetto | 73 Valgrande-Carman |
| 5 Piazza Statuto | 28 Corso Lepanto | 51 Pozzo Strada | 74 Val Pian a-Val San Martino |
| 6 Piazza Vittorio Veneto | 29 Campidoglio | 52 Parco Ruffini-Borgata Lesna | 75 Val Salice |
| 7 Borgo Nuovo | 30 La Tesoriera | 53 Santa Rita | 76 Villaretto |
| 8 Comandanti | 31 Boringhieri | 54 Stadio Comunale-Piazza d'Armi | 77 Falchera |
| 9 S. Saverio-Valentino | 32 Cenisia | 55 Istituto Riposo per la vecchiaia | 78 Villaggio Snia-Abbadia di Stura |
| 10 Porta Nuova-San Secondo | 33 San Paolo | 56 Mercati Generali | 79 Bertolla |
| 11 Vanchiglia | 34 Monginevro | 57 Molinette-Millefonti | 80 Superga |
| 12 Borgo Dora | 35 Polo Nord | 58 Lingotto-Barriera di Nizza | 81 Mongerone |
| 13 Parco Michelotti-Borgo Po | 36 Cimitero Generale | 59 Corso Sracusa | 82 Reagle-Fornice Goffi |
| 14 Motovelodromo | 37 Maddalene | 60 Fiat Mirafiori | 83 Santa Margherita |
| 15 Piazza Crimea | 38 Monterosa | 61 Corso Traiano | 84 Eremo-Strada di Pecetto |
| 16 San Donato | 39 Monte Bianco | 62 Gerbido | 85 San Vito |
| 17 Porta Susa - Nuovo Tribunale | 40 Regio Parco | 63 Venchi Unica | 86 Parco della Rimembranza |
| 18 Politecnico | 41 Barriera di Milano | 64 Aeronautica | 87 Cavoretto-Val Pattonera |
| 19 Piazza Nizza | 42 Borgata Vittoria | 65 Le Vallette | 88 Strada Ronchi-Tetti Gramaglia |
| 20 Corso Dante-Ponte Isabella | 43 La Fossata | 66 Strada di Lanzo | 89 Giardino Colonnetti |
| 21 Gasometro | 44 Officine Saviglia | 67 Basse di Stura | 90 Bogata Mirafiori |
| 22 Vanchiglietta | 45 Madonna di Campagna | 68 Barriera di Stura | 91 Drosso |
| 23 Rossini | 46 Barriera di Lanzo | 69 Fioccardo | 92 Cimitero Parco Torino sud |

BORSEGGI

Incidenza % dei borseggi localizzabili nelle singole zone statistiche sul totale cittadino

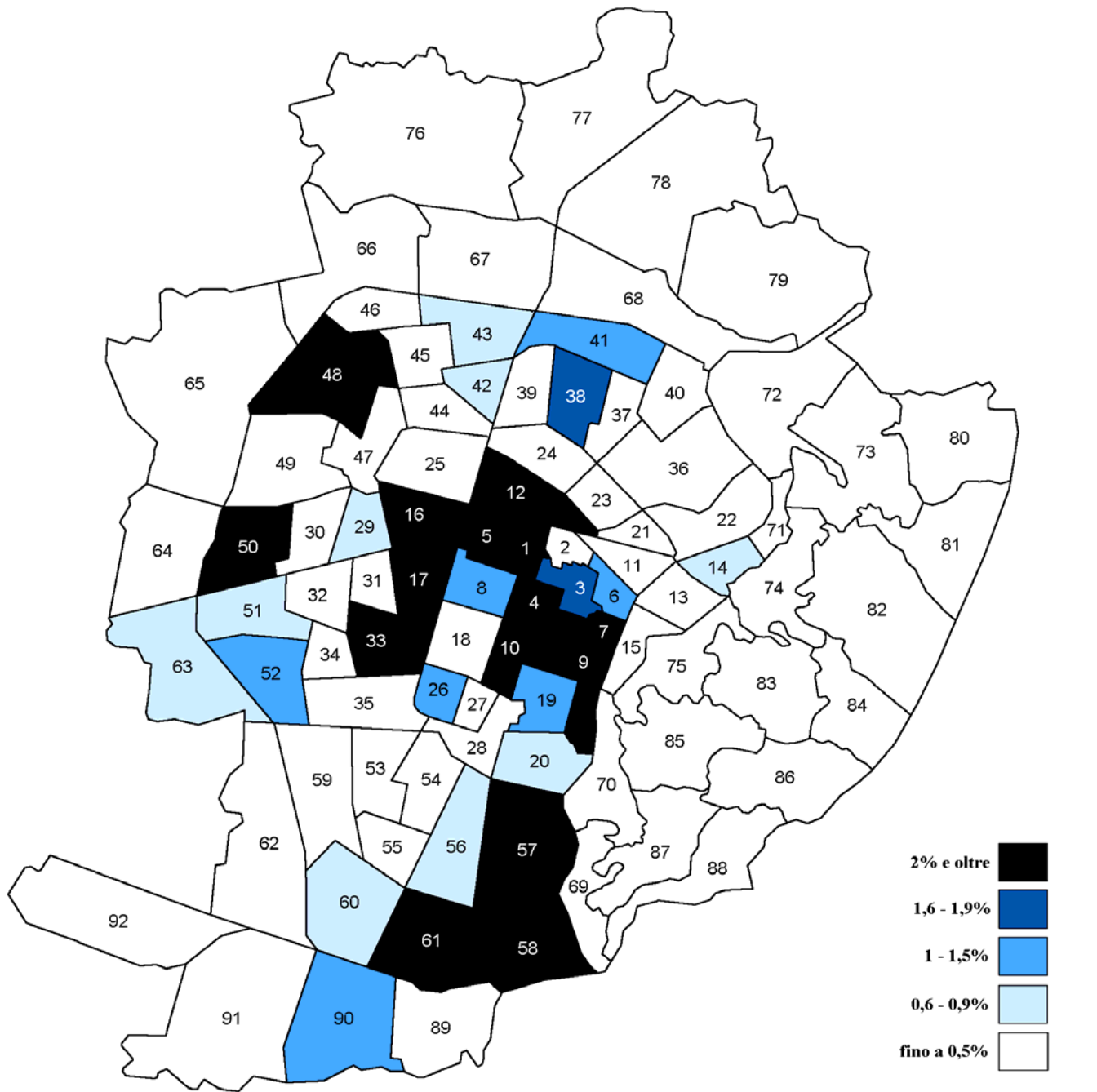

- | | | | |
|-------------------------------------|-----------------------------------|-------------------------------------|------------------------------------|
| 1 Municipio | 24 Aurora | 47 Ceronda-Martinetto | 70 Pilonetto |
| 2 Palazzo Reale | 25 Teksid-Osped. Amedeo di Savoia | 48 Lucento | 71 Madonna del Pilonetto |
| 3 Palazzo Carignano | 26 Crocetta | 49 Parco della Pellerina | 72 Sassi |
| 4 P.zza S. Carlo-P.zza Carlo Felice | 27 Ospedale Mauriziano | 50 Parella-Lionetto | 73 Valgrande-Carman |
| 5 Piazza Statuto | 28 Corso Lepanto | 51 Pozzo Strada | 74 Val Pian a-Val San Martino |
| 6 Piazza Vittorio Veneto | 29 Campidoglio | 52 Parco Ruffini-Borgata Lesna | 75 Val Salice |
| 7 Borgo Nuovo | 30 La Tesoriera | 53 Santa Rita | 76 Villaretto |
| 8 Comandanti | 31 Borighieri | 54 Stadio Comunale-Piazza d'Armi | 77 Falchera |
| 9 S. Saverio-Valentino | 32 Cenisia | 55 Istituto Riposo per la vecchiaia | 78 Villaggio Snia-Abbadia di Stura |
| 10 Porta Nuova-San Secondo | 33 San Paolo | 56 Mercati Generali | 79 Bertolla |
| 11 Vanchiglia | 34 Monginevro | 57 Molinette-Millefonti | 80 Superga |
| 12 Borgo Dora | 35 Polo Nord | 58 Lingotto-Barriera di Nizza | 81 Mongerone |
| 13 Parco Michelotti-Borgo Po | 36 Cimitero Generale | 59 Corso Sracusa | 82 Reaglio-Fornice Goffi |
| 14 Motovelodromo | 37 Maddalene | 60 Fiat Mirafiori | 83 Santa Margherita |
| 15 Piazza Crimea | 38 Monterosa | 61 Corso Traiano | 84 Eremo-Strada di Pecetto |
| 16 San Donato | 39 Monte Bianco | 62 Gerbido | 85 San Vito |
| 17 Porta Susa - Nuovo Tribunale | 40 Regio Parco | 63 Venchi Unica | 86 Parco della Rimembranza |
| 18 Politecnico | 41 Barriera di Milano | 64 Aeronautica | 87 Cavoretto-Val Pattonera |
| 19 Piazza Nizza | 42 Borgata Vittoria | 65 Le Vallette | 88 Strada Ronchi-Tetti Gramaglia |
| 20 Corso Dante-Ponte Isabella | 43 La Fossata | 66 Strada di Lanzo | 89 Giardino Colonnetti |
| 21 Gasometro | 44 Officine Saviglia | 67 Basse di Stura | 90 Borgata Mirafiori |
| 22 Vanchiglietta | 45 Madonna di Campagna | 68 Barriera di Stura | 91 Drosso |
| 23 Rossini | 46 Barriera di Lanzo | 69 Fioccardo | 92 Cimitero Parco Torino sud |

BORSEGGI

Tasso % borseggi/residenti nelle 92 zone statistiche di Torino

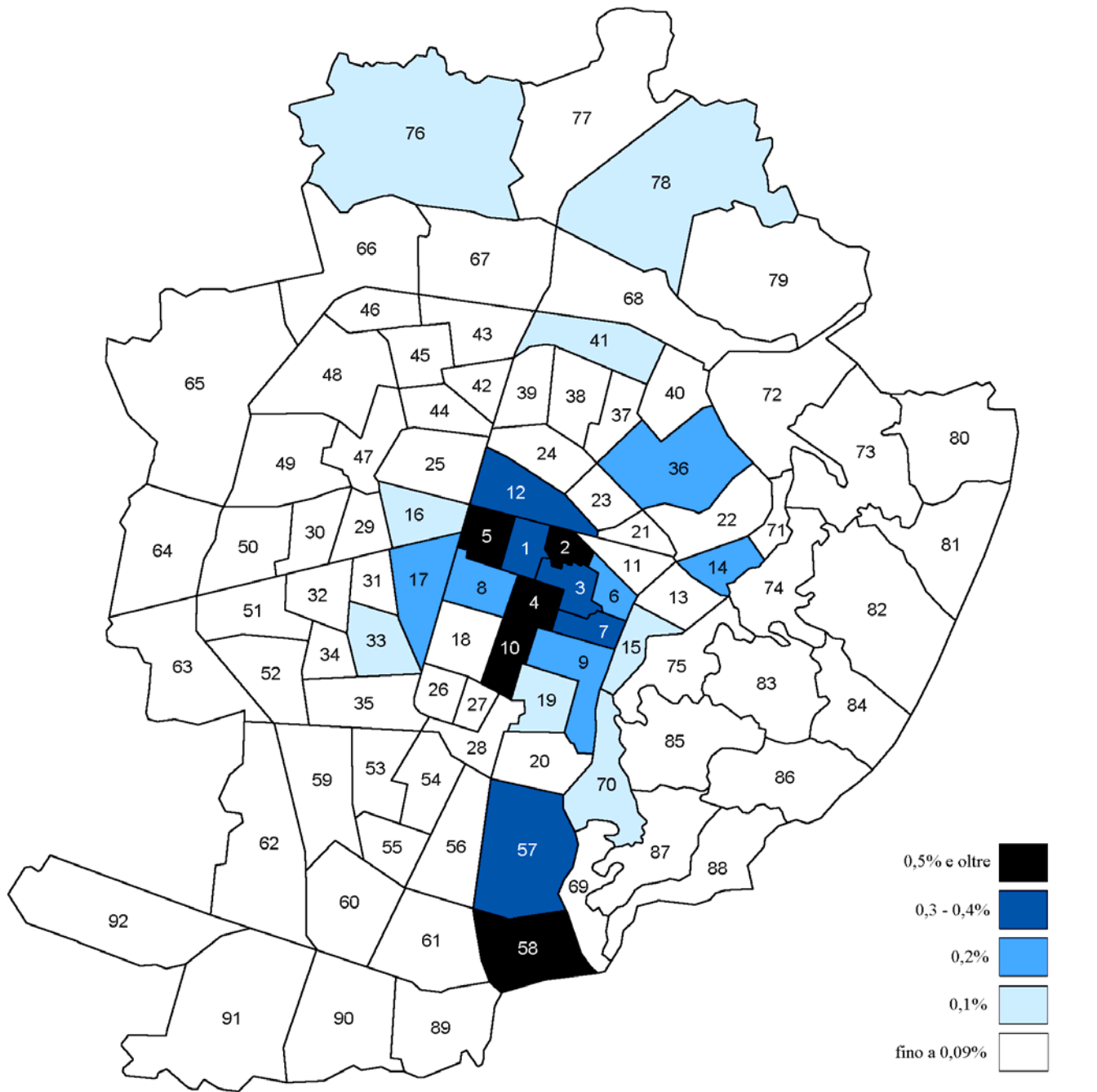

- | | | | |
|-------------------------------------|-----------------------------------|-------------------------------------|------------------------------------|
| 1 Municipio | 24 Aurora | 47 Ceronda-Martinetto | 70 Pilonetto |
| 2 Palazzo Reale | 25 Teksid-Osped. Amedeo di Savoia | 48 Lucento | 71 Madonna del Pilonetto |
| 3 Palazzo Carignano | 26 Crocetta | 49 Parco della Pellerina | 72 Sassi |
| 4 P.zza S. Carlo-P.zza Carlo Felice | 27 Ospedale Mauriziano | 50 Parella-Lionetto | 73 Valgrande-Carman |
| 5 Piazza Statuto | 28 Corso Lepanto | 51 Pozzo Strada | 74 Val Pianca-Val San Martino |
| 6 Piazza Vittorio Veneto | 29 Campidoglio | 52 Parco Ruffini-Borgata Lesna | 75 Val Salice |
| 7 Borgo Nuovo | 30 La Tesoriera | 53 Santa Rita | 76 Villaretto |
| 8 Comandimilitari | 31 Boringhieri | 54 Stadio Comunale-Piazza d'Armi | 77 Falchera |
| 9 S. Saverio-Valentino | 32 Cenisia | 55 Istituto Riposo per la vecchiaia | 78 Villaggio Snia-Abbadia di Stura |
| 10 Porta Nuova-San Secondo | 33 San Paolo | 56 Mercati Generali | 79 Bertolla |
| 11 Vanchiglia | 34 Monginevro | 57 Molinette-Millefonti | 80 Superga |
| 12 Borgo Dora | 35 Polo Nord | 58 Lingotto-Barriera di Nizza | 81 Mongerone |
| 13 Parco Michelotti-Borgo Po | 36 Cimitero Generale | 59 Corso Sracusa | 82 Reagle-Fornie Goffi |
| 14 Motovelodromo | 37 Maddalene | 60 Fiat Mirafiori | 83 Santa Margherita |
| 15 Piazza Crimea | 38 Monterosa | 61 Corso Traiano | 84 Eremo-Strada di Pecetto |
| 16 San Donato | 39 Monte Bianco | 62 Gerbido | 85 San Vito |
| 17 Porta Susa - Nuovo Tribunale | 40 Regio Parco | 63 Venchi Unica | 86 Parco della Rimembranza |
| 18 Politecnico | 41 Barriera di Milano | 64 Aeronautica | 87 Cavoretto-Val Pattonera |
| 19 Piazza Nizza | 42 Borgata Vittoria | 65 Le Vallette | 88 Strada Ronchi-Tetti Gramaglia |
| 20 Corso Dante-Ponte Isabella | 43 La Fossata | 66 Strada di Lanzo | 89 Giardino Colonnetti |
| 21 Gasometro | 44 Officine Saviglia | 67 Basse di Stura | 90 Borgata Mirafiori |
| 22 Vanchiglietta | 45 Madonna di Campagna | 68 Barriera di Stura | 91 Drosso |
| 23 Rossini | 46 Barriera di Lanzo | 69 Fioccardo | 92 Cimitero Parco Torino sud |

SCIPPI

Incidenza % degli scippi localizzabili nelle singole zone statistiche sul totale cittadino

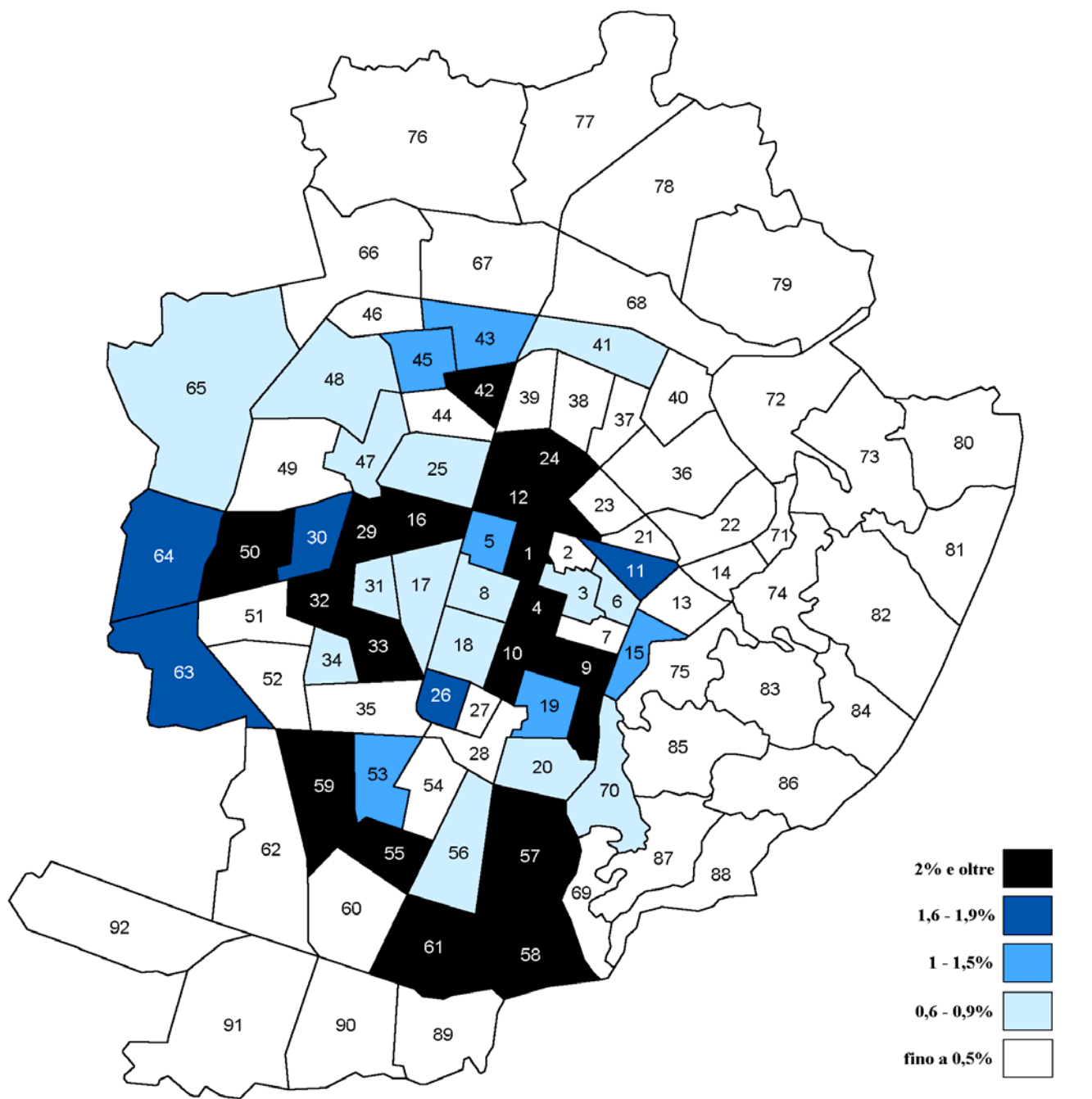

1 Municipio	24 Aurora	47 Ceronda-Martinetto	70 Pilonetto
2 Palazzo Reale	25 Teksid-Osped. Amedeo di Savoia	48 Lucento	71 Madonna del Pilonetto
3 Palazzo Carignano	26 Crocetta	49 Parco della Pellerina	72 Sassi
4 P.zza S. Carlo-P.zza Carlo Felice	27 Ospedale Maurizio	50 Parella-Lionetto	73 Valgrande-Cartman
5 Piazza Statuto	28 Corso Lepanto	51 Pozzo Strada	74 Val Pian a-Val San Martino
6 Piazza Vittorio Veneto	29 Campidoglio	52 Parco Ruffini-Borgata Lesna	75 Val Salice
7 Borgo Nuovo	30 La Tesoriera	53 Santa Rita	76 Villaretto
8 Comandanti	31 Borighieri	54 Stadio Comunale-Piazza d'Armi	77 Falchera
9 S. Saverio-Valentino	32 Cenisia	55 Istituto Riposo per la vecchiaia	78 Villaggio Snia-Abbadia di Stura
10 Porta Nuova-San Secondo	33 San Paolo	56 Mercati Generali	79 Bertolla
11 Vanchiglia	34 Monginevro	57 Molinette-Millefonti	80 Superga
12 Borgo Dora	35 Polo Nord	58 Lingotto-Barriera di Nizza	81 Mongerone
13 Parco Michelotti-Borgo Po	36 Cimitero Generale	59 Corso Siracusa	82 Reaglio-Fornice Goffi
14 Motovelodromo	37 Maddalene	60 Fiat Mirafiori	83 Santa Margherita
15 Piazza Crimea	38 Monterosa	61 Corso Traiano	84 Eremo-Strada di Pecetto
16 San Donato	39 Monte Bianco	62 Gerbido	85 San Vito
17 Porta Susa - Nuovo Tribunale	40 Regio Parco	63 Venchi Unica	86 Parco della Rimembranza
18 Politecnico	41 Barriera di Milano	64 Aeronautica	87 Cavoretto-Val Pattonera
19 Piazza Nizza	42 Borgata Vittoria	65 Le Vallette	88 Strada Ronchi-Tetti Gramaglia
20 Corso Dante-Ponte Isabella	43 La Fossata	66 Strada di Lanzo	89 Giardino Colonnetti
21 Gasometro	44 Officine Saviglia	67 Basse di Stura	90 Borgata Mirafiori
22 Vanchiglietta	45 Madonna di Campagna	68 Barriera di Stura	91 Drosso
23 Rossini	46 Barriera di Lanzo	69 Fioccardo	92 Cimitero Parco Torino sud

SCIPPI

Tasso % scippi/residenti nelle 92 zone statistiche di Torino

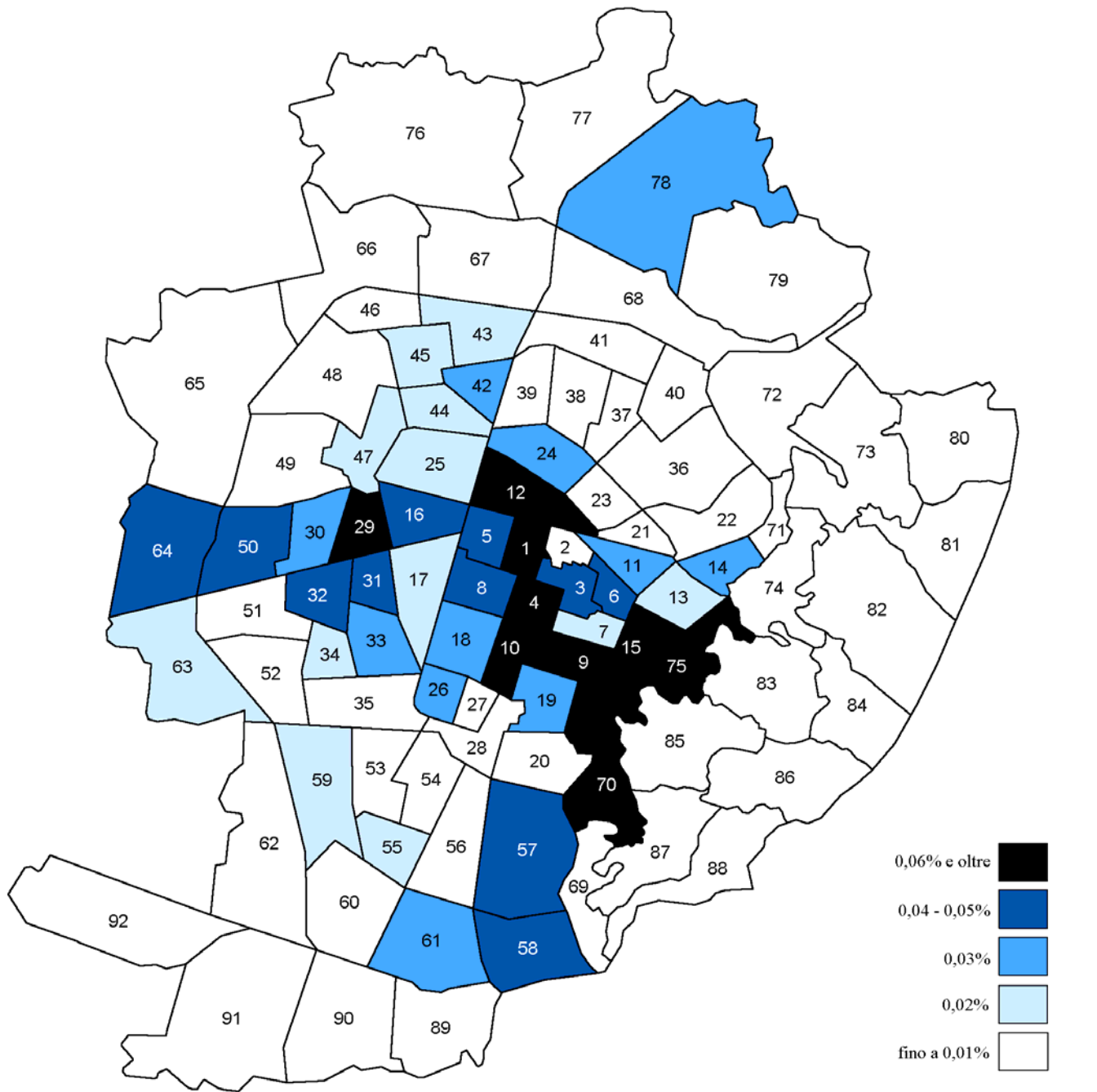

- | | | | |
|-------------------------------------|-----------------------------------|-------------------------------------|------------------------------------|
| 1 Municipio | 24 Aurora | 47 Ceronda-Martinetto | 70 Pilonetto |
| 2 Palazzo Reale | 25 Teksid-Osped. Amedeo di Savoia | 48 Lucento | 71 Madonna del Pilonetto |
| 3 Palazzo Carignano | 26 Crocetta | 49 Parco della Pellerina | 72 Sassi |
| 4 P.zza S. Carlo-P.zza Carlo Felice | 27 Ospedale Mauriziano | 50 Parella-Lionetto | 73 Valgrande-Carman |
| 5 Piazza Statuto | 28 Corso Lepanto | 51 Pozzo Strada | 74 Val Pian a-Val San Martino |
| 6 Piazza Vittorio Veneto | 29 Campidoglio | 52 Parco Ruffini-Borgata Lesna | 75 Val Salice |
| 7 Borgo Nuovo | 30 La Tesoriera | 53 Santa Rita | 76 Villaretto |
| 8 Comandanti | 31 Boringhieri | 54 Stadio Comunale-Piazza d'Armi | 77 Falchera |
| 9 S. Saverio-Valentino | 32 Cenisia | 55 Istituto Riposo per la vecchiaia | 78 Villaggio Snia-Abbadia di Stura |
| 10 Porta Nuova-San Secondo | 33 San Paolo | 56 Mercati Generali | 79 Bertolla |
| 11 Vanchiglia | 34 Monginevro | 57 Molinette-Millefonti | 80 Superga |
| 12 Borgo Dora | 35 Polo Nord | 58 Lingotto-Barriera di Nizza | 81 Mongerone |
| 13 Parco Michelotti-Borgo Po | 36 Cimitero Generale | 59 Corso Sracusa | 82 Reagle-Fornice Goffi |
| 14 Motovelodromo | 37 Maddalene | 60 Fiat Mirafiori | 83 Santa Margherita |
| 15 Piazza Crimea | 38 Monterosa | 61 Corso Traiano | 84 Eremo-Strada di Pecetto |
| 16 San Donato | 39 Monte Bianco | 62 Gerbido | 85 San Vito |
| 17 Porta Susa - Nuovo Tribunale | 40 Regio Parco | 63 Venchi Unica | 86 Parco della Rimembranza |
| 18 Politecnico | 41 Barriera di Milano | 64 Aeronautica | 87 Cavoretto-Val Pattonera |
| 19 Piazza Nizza | 42 Borgata Vittoria | 65 Le Vallette | 88 Strada Ronchi-Tetti Gramaglia |
| 20 Corso Dante-Ponte Isabella | 43 La Fossata | 66 Strada di Lanzo | 89 Giardino Colonnetti |
| 21 Gasometro | 44 Officine Saviglia | 67 Basse di Stura | 90 Bogata Mirafiori |
| 22 Vanchiglietta | 45 Madonna di Campagna | 68 Barriera di Stura | 91 Drosso |
| 23 Rossini | 46 Barriera di Lanzo | 69 Fioccardo | 92 Cimitero Parco Torino sud |

LESIONI DOLOSE

Incidenza % delle lesioni dolose localizzabili nelle singole zone statistiche sul totale cittadino

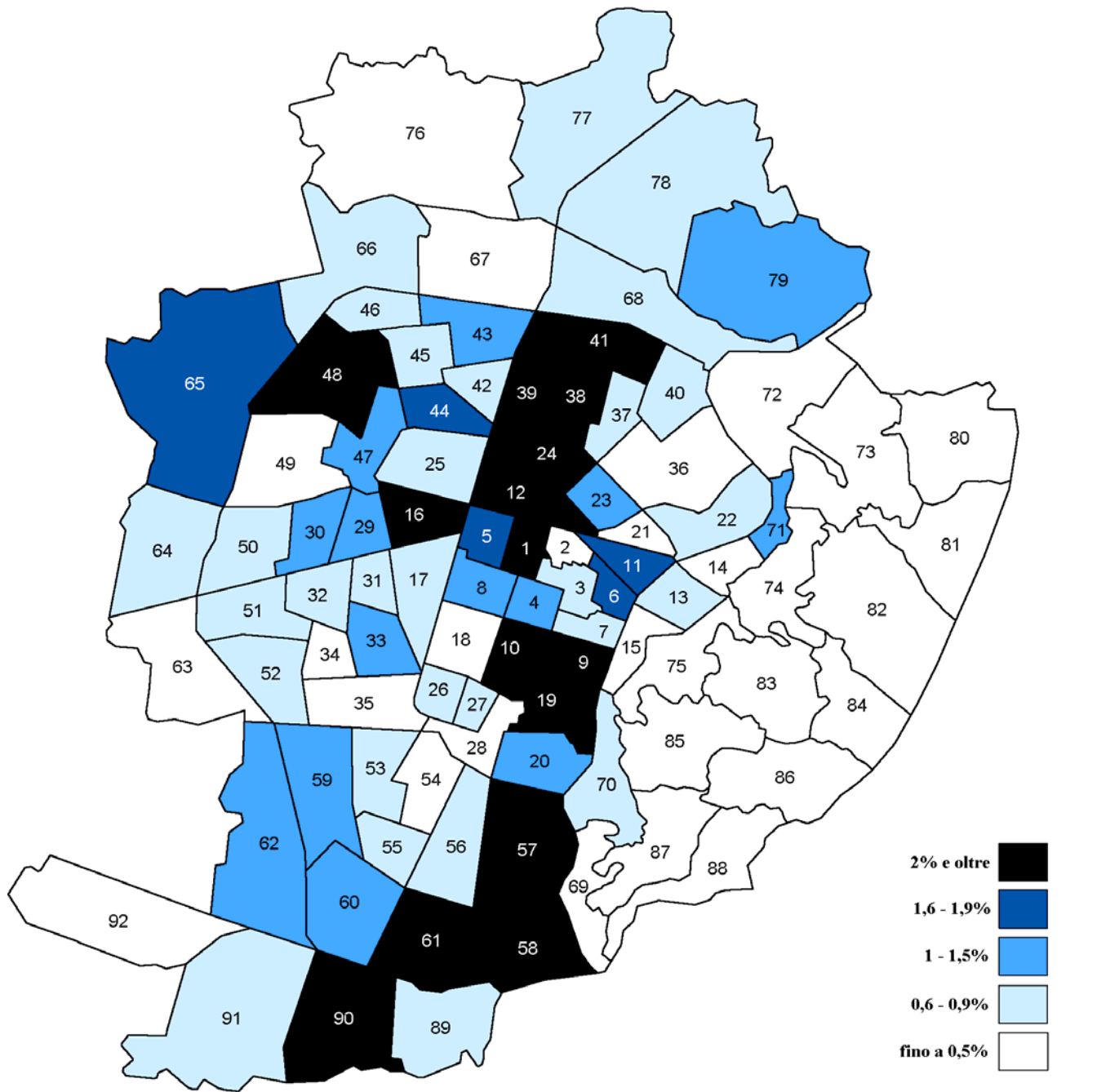

1 Municipio	24 Aurora	47 Ceronda-Martinetto	70 Pilonetto
2 Palazzo Reale	25 Teksid-Osped. Amedeo di Savoia	48 Lucento	71 Madonna del Pilonetto
3 Palazzo Carignano	26 Crocetta	49 Parco della Pellerina	72 Sassi
4 P.zza S. Carlo-P.zza Carlo Felice	27 Ospedale Mauriziano	50 Parella-Lionetto	73 Valgrande-Cartman
5 Piazza Statuto	28 Corso Lepanto	51 Pozzo Strada	74 Val Pian a-Val San Martino
6 Piazza Vittorio Veneto	29 Campidoglio	52 Parco Ruffini-Borgata Lesna	75 Val Salice
7 Borgo Nuovo	30 La Tesoriera	53 Santa Rita	76 Villaretto
8 Comandanti	31 Boringhieri	54 Stadio Comunale-Piazza d'Armi	77 Falchera
9 S. Saverio-Valentino	32 Cenisia	55 Istituto Riposo per la vecchiaia	78 Villaggio Snia-Abbadia di Stura
10 Porta Nuova-San Secondo	33 San Paolo	56 Mercati Generali	79 Bertolla
11 Vanchiglia	34 Monginevro	57 Molinette-Millefonti	80 Superga
12 Borgo Dora	35 Polo Nord	58 Lingotto-Barriera di Nizza	81 Mongerone
13 Parco Michelotti-Borgo Po	36 Cimitero Generale	59 Corso Sracusa	82 Reaglio-Fornice Goffi
14 Motodromo	37 Maddalene	60 Fiat Mirafiori	83 Santa Margherita
15 Piazza Crimea	38 Monterosa	61 Corso Traiano	84 Eremo-Strada di Pecetto
16 San Donato	39 Monte Bianco	62 Gerbido	85 San Vito
17 Porta Susa - Nuovo Tribunale	40 Regio Parco	63 Venchi Unica	86 Parco della Rimembranza
18 Politecnico	41 Barriera di Milano	64 Aeronautica	87 Cavoretto-Val Pattonera
19 Piazza Nizza	42 Borgata Vittoria	65 Le Vallette	88 Strada Ronchi-Tetti Gramaglia
20 Corso Dante-Ponte Isabella	43 La Fossata	66 Strada di Lanzo	89 Giardino Colonnetti
21 Gasometro	44 Officine Saviglia	67 Basse di Stura	90 Bogata Mirafiori
22 Vanchiglietta	45 Madonna di Campagna	68 Barriera di Stura	91 Drosso
23 Rossini	46 Barriera di Lanzo	69 Fioccardo	92 Cimitero Parco Torino sud

LESIONI DOLOSE

Tasso % lesioni/residenti nelle 92 zone statistiche di Torino

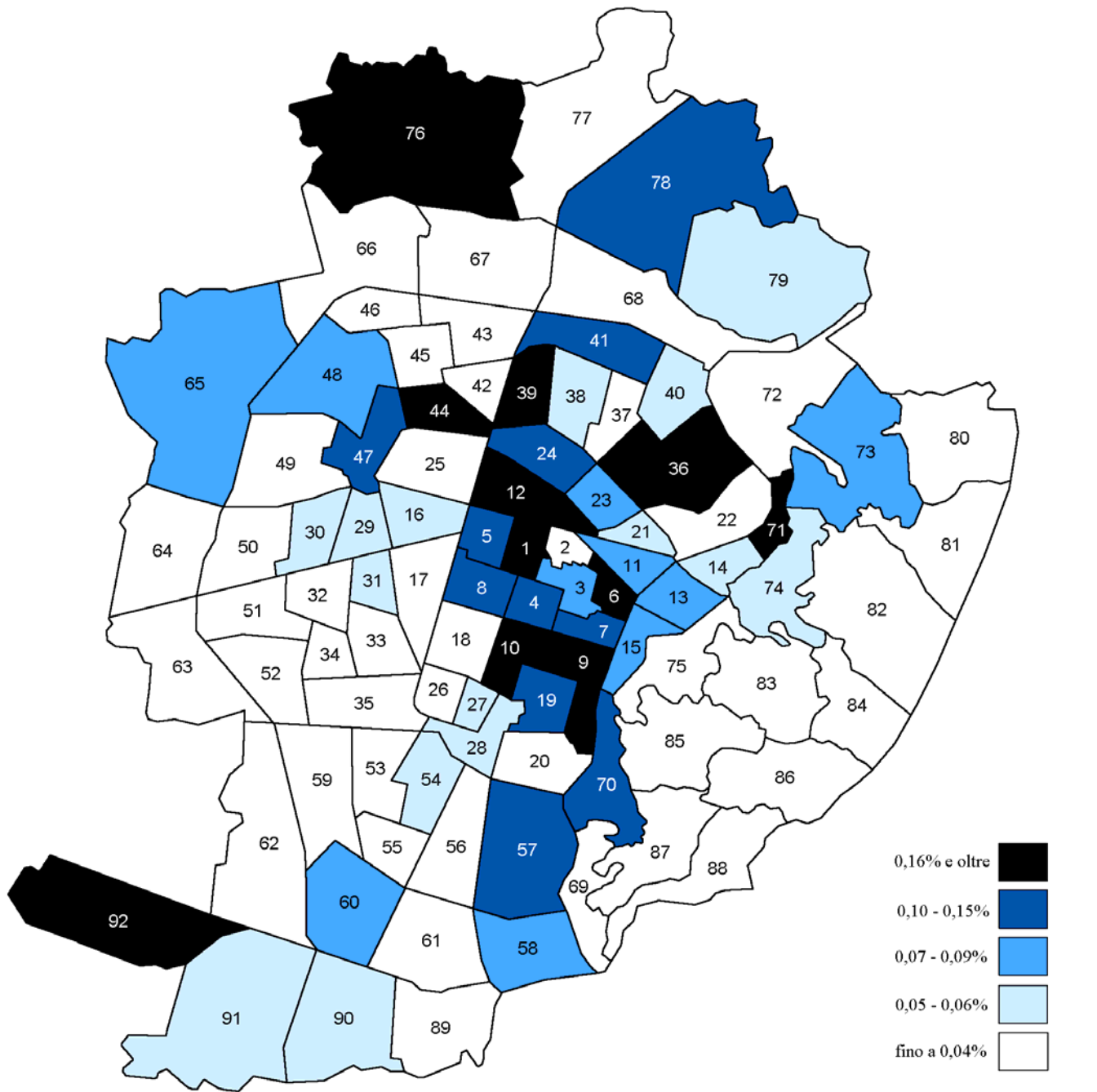

- | | | | |
|-------------------------------------|-----------------------------------|-------------------------------------|------------------------------------|
| 1 Municipio | 24 Aurora | 47 Ceronda-Martinetto | 70 Pilo netto |
| 2 Palazzo Reale | 25 Teksid-Osped. Amedeo di Savoia | 48 Lucento | 71 Madonna del Pilone |
| 3 Palazzo Carignano | 26 Crocetta | 49 Parco della Pellerina | 72 Sassi |
| 4 P.zza S. Carlo-P.zza Carlo Felice | 27 Ospedale Mauriziano | 50 Parella-Lionetto | 73 Valgrande-Carman |
| 5 Piazza Statuto | 28 Corso Lepanto | 51 Pozzo Strada | 74 Val Pian a-Val San Martino |
| 6 Piazza Vittorio Veneto | 29 Campidoglio | 52 Parco Ruffini-Borgata Lesna | 75 Val Salice |
| 7 Borgo Nuovo | 30 La Tesoriera | 53 Santa Rita | 76 Villaretto |
| 8 Comandanti | 31 Boringhieri | 54 Stadio Comunale-Piazza d'Armi | 77 Falchera |
| 9 S. Sallustiano | 32 Cenisia | 55 Istituto Riposo per la vecchiaia | 78 Villaggio Snia-Abbadia di Stura |
| 10 Porta Nuova-San Secondo | 33 San Paolo | 56 Mercati Generali | 79 Bertolla |
| 11 Vanchiglia | 34 Monginevro | 57 Molinette-Millefonti | 80 Superga |
| 12 Borgo Dora | 35 Polo Nord | 58 Lingotto-Barriera di Nizza | 81 Mongrando |
| 13 Parco Michelotti-Borgo Po | 36 Cimitero Generale | 59 Corso Sracusa | 82 Reagle-Fornice Goffi |
| 14 Motodromo | 37 Maddalene | 60 Fiat Mirafiori | 83 Santa Margherita |
| 15 Piazza Crimea | 38 Monterosa | 61 Corso Traiano | 84 Eremo-Strada di Pecetto |
| 16 San Donato | 39 Monte Bianco | 62 Gerbido | 85 San Vito |
| 17 Porta Susa - Nuovo Tribunale | 40 Regio Parco | 63 Venchi Unica | 86 Parco della Rimembranza |
| 18 Politecnico | 41 Barriera di Milano | 64 Aeronautica | 87 Cavoretto-Val Pattonera |
| 19 Piazza Nizza | 42 Borgata Vittoria | 65 Le Vallette | 88 Strada Ronchi-Tetti Gramaglia |
| 20 Corso Dante-Ponte Isabella | 43 La Fossata | 66 Strada di Lanzo | 89 Giardino Colonnetti |
| 21 Gasometro | 44 Officine Saviglia | 67 Basse di Stura | 90 Borgata Mirafiori |
| 22 Vanchiglietta | 45 Madonna di Campagna | 68 Barriera di Stura | 91 Drosso |
| 23 Rossini | 46 Barriera di Lanzo | 69 Fioccardo | 92 Cimitero Parco Torino sud |

SPACCIO DI STUPEFACENTI

Incidenza % dello spaccio localizzabile nelle singole zone statistiche sul totale cittadino

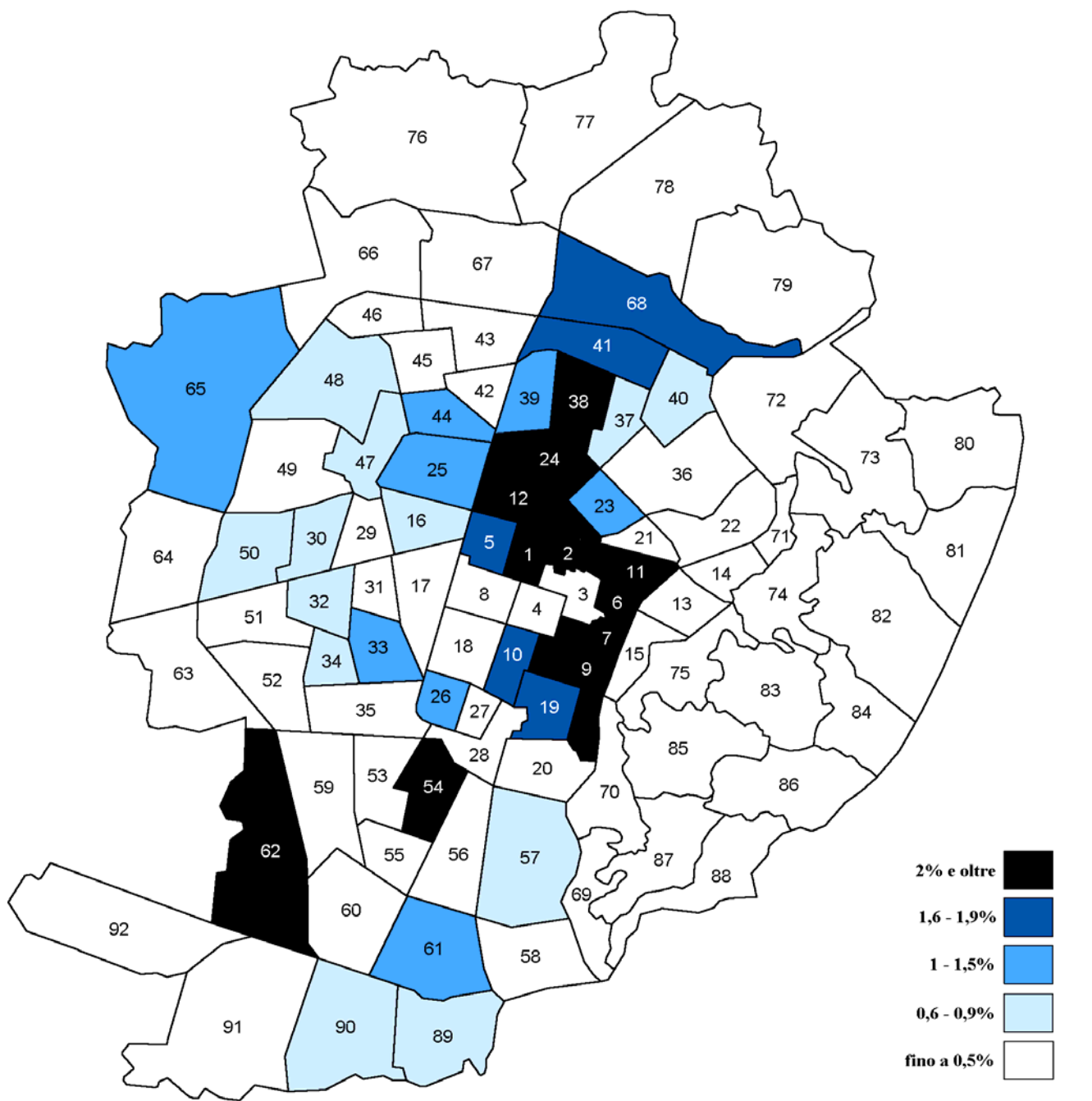

- | | | | |
|-------------------------------------|-----------------------------------|-------------------------------------|------------------------------------|
| 1 Municipio | 24 Aurora | 47 Ceronda-Martinetto | 70 Pilonetto |
| 2 Palazzo Reale | 25 Teksid-Osped. Amedeo di Savoia | 48 Lucento | 71 Madonna del Pilonetto |
| 3 Palazzo Carignano | 26 Crocetta | 49 Parco della Pellerina | 72 Sassi |
| 4 P.zza S. Carlo-P.zza Carlo Felice | 27 Ospedale Maurizio | 50 Parella-Lionetto | 73 Valgrande-Cartman |
| 5 Piazza Statuto | 28 Corso Lepanto | 51 Pozzo Strada | 74 Val Pian a-Val San Martino |
| 6 Piazza Vittorio Veneto | 29 Campidoglio | 52 Parco Ruffini-Borgata Lesna | 75 Val Salice |
| 7 Borgo Nuovo | 30 La Tesoriera | 53 Santa Rita | 76 Villaretto |
| 8 Comandanti | 31 Boringhieri | 54 Stadio Comunale-Piazza d'Armi | 77 Falchera |
| 9 S. Saverio-Valentino | 32 Cenisia | 55 Istituto Riposo per la vecchiaia | 78 Villaggio Snia-Abbadia di Stura |
| 10 Porta Nuova-San Secondo | 33 San Paolo | 56 Mercati Generali | 79 Bertolla |
| 11 Vanchiglia | 34 Monginevro | 57 Molinette-Millefonti | 80 Superga |
| 12 Borgo Dora | 35 Polo Nord | 58 Lingotto-Barriera di Nizza | 81 Mongerone |
| 13 Parco Michelotti-Borgo Po | 36 Cimitero Generale | 59 Corso Sracusa | 82 Reaglio-Fornice Goffi |
| 14 Motodromo | 37 Maddalene | 60 Fiat Mirafiori | 83 Santa Margherita |
| 15 Piazza Crimea | 38 Monterosa | 61 Corso Traiano | 84 Eremo-Strada di Pecetto |
| 16 San Donato | 39 Monte Bianco | 62 Gerbido | 85 San Vito |
| 17 Porta Susa - Nuovo Tribunale | 40 Regio Parco | 63 Venchi Unica | 86 Parco della Rimembranza |
| 18 Politecnico | 41 Barriera di Milano | 64 Aeronautica | 87 Cavoretto-Val Pattonera |
| 19 Piazza Nizza | 42 Borgata Vittoria | 65 Le Vallette | 88 Strada Ronchi-Tetti Gramaglia |
| 20 Corso Dante-Ponte Isabella | 43 La Fossata | 66 Strada di Lanzo | 89 Giardino Colonnetti |
| 21 Gasometro | 44 Officine Saviglia | 67 Basse di Stura | 90 Bogata Mirafiori |
| 22 Vanchiglietta | 45 Madonna di Campagna | 68 Barriera di Stura | 91 Drosso |
| 23 Rossini | 46 Barriera di Lanzo | 69 Fioccardo | 92 Cimitero Parco Torino sud |

SPACCIO DI STUPEFACENTI

Tasso % spaccio/residenti nelle 92 zone statistiche di Torino

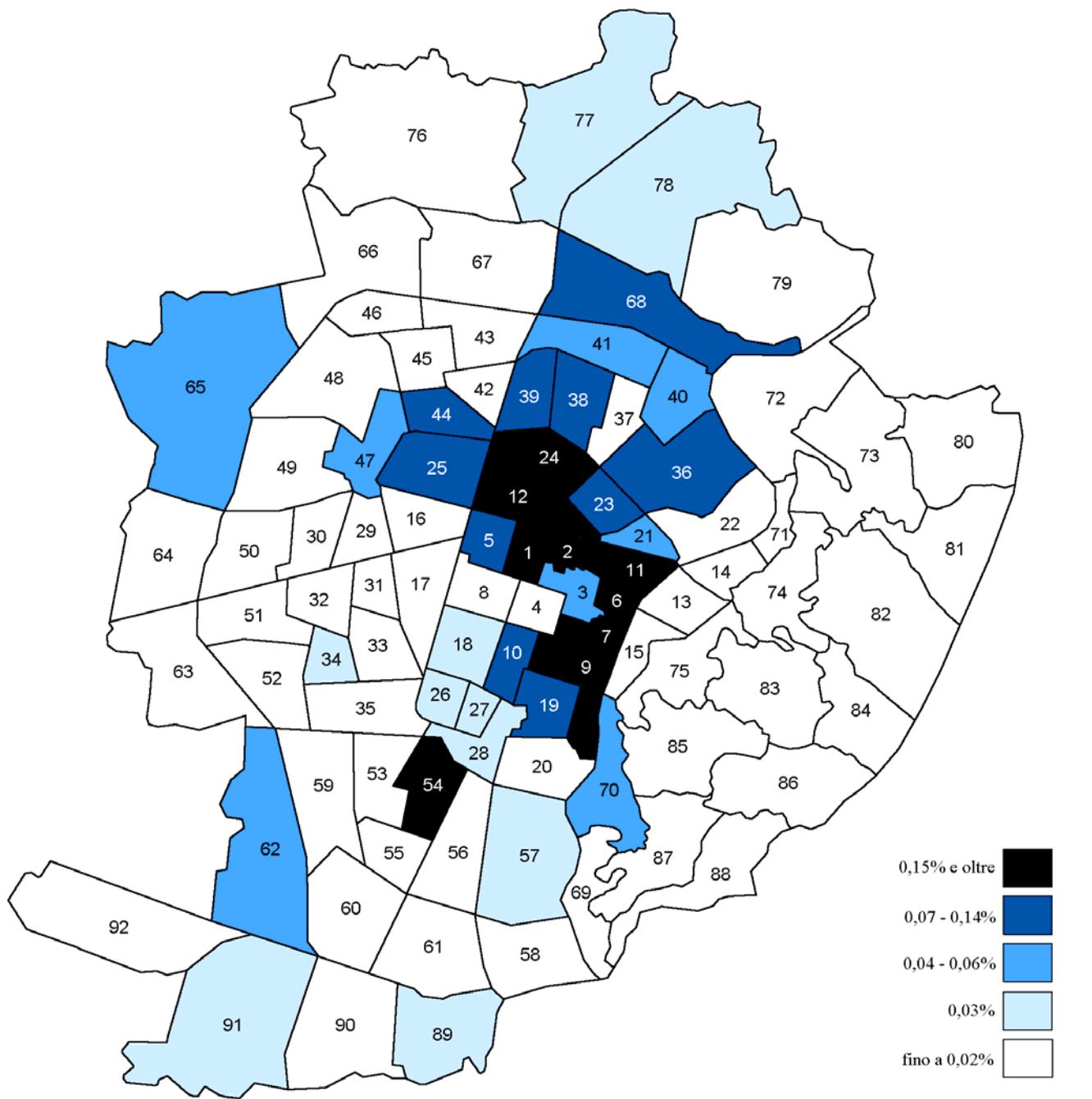

- | | | | |
|-------------------------------------|-----------------------------------|-------------------------------------|------------------------------------|
| 1 Municipio | 24 Aurora | 47 Ceronda-Martinetto | 70 Pilonetto |
| 2 Palazzo Reale | 25 Teksid-Osped. Amedeo di Savoia | 48 Lucento | 71 Madonna del Pilone |
| 3 Palazzo Carignano | 26 Crocetta | 49 Parco della Pellerina | 72 Sassi |
| 4 P.zza S. Carlo-P.zza Carlo Felice | 27 Ospedale Mauriziano | 50 Parella-Lionetto | 73 Valgrande-Carman |
| 5 Piazza Statuto | 28 Corso Lepanto | 51 Pozzo Strada | 74 Val Pian a-Val San Martino |
| 6 Piazza Vittorio Veneto | 29 Campidoglio | 52 Parco Ruffini-Borgata Lesna | 75 Val Salice |
| 7 Borgo Nuovo | 30 La Tesoriera | 53 Santa Rita | 76 Villaretto |
| 8 Comandimilitari | 31 Boringhieri | 54 Stadio Comunale-Piazza d'Armi | 77 Falchera |
| 9 S. Sallvario-Valentino | 32 Cenisia | 55 Istituto Riposo per la vecchiaia | 78 Villaggio Snia-Abbadia di Stura |
| 10 Porta Nuova-San Secondo | 33 San Paolo | 56 Mercati Generali | 79 Bertolla |
| 11 Vanchiglia | 34 Monginevro | 57 Molinette-Millefonti | 80 Superga |
| 12 Borgo Dora | 35 Polo Nord | 58 Lingotto-Barriera di Nizza | 81 Mongerone |
| 13 Parco Michelotti-Borgo Po | 36 Cimitero Generale | 59 Corso Sracusa | 82 Reagle-Fornie Goffi |
| 14 Motovelodromo | 37 Maddalene | 60 Fiat Mirafiori | 83 Santa Margherita |
| 15 Piazza Crimea | 38 Monterosa | 61 Corso Traiano | 84 Eremo-Strada di Pecetto |
| 16 San Donato | 39 Monte Bianco | 62 Gerbido | 85 San Vito |
| 17 Porta Susa - Nuovo Tribunale | 40 Regio Parco | 63 Venchi Unica | 86 Parco della Rimembranza |
| 18 Politecnico | 41 Barriera di Milano | 64 Aeronautica | 87 Cavoretto-Val Pattonera |
| 19 Piazza Nizza | 42 Borgata Vittoria | 65 Le Vallette | 88 Strada Ronchi-Tetti Gramaglia |
| 20 Corso Dante-Ponte Isabella | 43 La Fossata | 66 Strada di Lanzo | 89 Giardino Colonnetti |
| 21 Gasometro | 44 Officine Saviglia | 67 Basse di Stura | 90 Bogata Mirafiori |
| 22 Vanchiglietta | 45 Madonna di Campagna | 68 Barriera di Stura | 91 Drosso |
| 23 Rossini | 46 Barriera di Lanzo | 69 Fioccardo | 92 Cimitero Parco Torino sud |

RAPINE

Incidenza % delle rapine localizzabili nelle singole zone statistiche sul totale cittadino

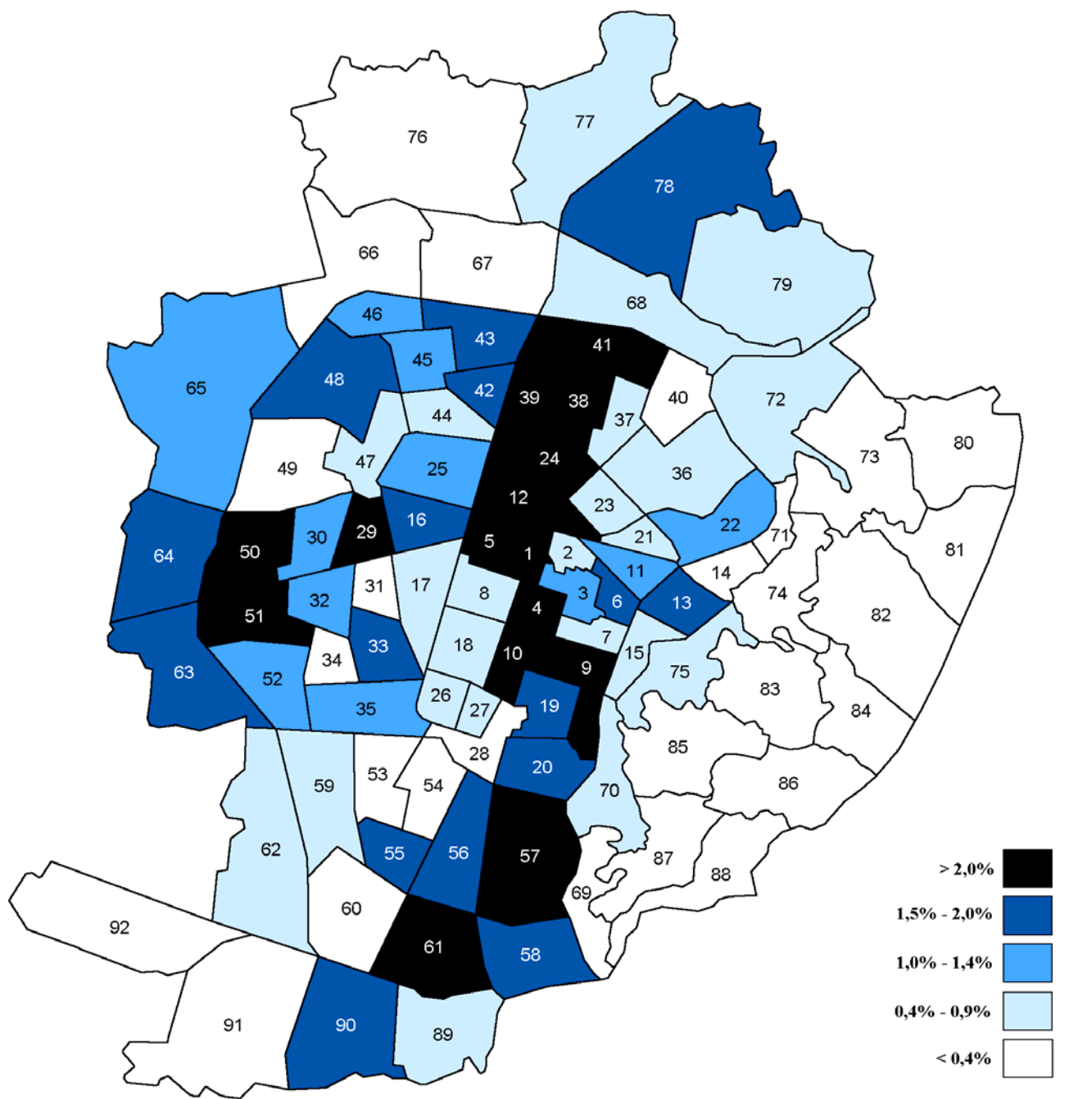

- | | | | |
|-------------------------------------|-----------------------------------|-------------------------------------|------------------------------------|
| 1 Municipio | 24 Aurora | 47 Ceronda-Martinetto | 70 Pilonetto |
| 2 Palazzo Reale | 25 Teksid-Osped. Amedeo di Savoia | 48 Lucento | 71 Madonna del Pilonetto |
| 3 Palazzo Carignano | 26 Crocetta | 49 Parco della Pellerina | 72 Sassi |
| 4 P.zza S. Carlo-P.zza Carlo Felice | 27 Ospedale Maurizio | 50 Parella-Lionetto | 73 Valgrande-Cartman |
| 5 Piazza Statuto | 28 Corso Lepanto | 51 Pozzo Strada | 74 Val Pian a-Val San Martino |
| 6 Piazza Vittorio Veneto | 29 Campidoglio | 52 Parco Ruffini-Borgata Lesna | 75 Val Salice |
| 7 Borgo Nuovo | 30 La Tesoriera | 53 Santa Rita | 76 Villaretto |
| 8 Comandanti | 31 Borighieri | 54 Stadio Comunale-Piazza d'Armi | 77 Falchera |
| 9 S. Saverio-Valentino | 32 Cenisia | 55 Istituto Riposo per la vecchiaia | 78 Villaggio Snia-Abbadia di Stura |
| 10 Porta Nuova-San Secondo | 33 San Paolo | 56 Mercati Generali | 79 Bertolla |
| 11 Vanchiglia | 34 Monginevro | 57 Molinette-Millefonti | 80 Superga |
| 12 Borgo Dora | 35 Polo Nord | 58 Lingotto-Barriera di Nizza | 81 Mongerone |
| 13 Parco Michelotti-Borgo Po | 36 Cimitero Generale | 59 Corso Sracusa | 82 Reagle-Fornice Goffi |
| 14 Motovelodromo | 37 Maddalene | 60 Fiat Mirafiori | 83 Santa Margherita |
| 15 Piazza Crimea | 38 Monterosa | 61 Corso Traiano | 84 Eremo-Strada di Pecetto |
| 16 San Donato | 39 Monte Bianco | 62 Gerbido | 85 San Vito |
| 17 Porta Susa - Nuovo Tribunale | 40 Regio Parco | 63 Venchi Unica | 86 Parco della Rimembranza |
| 18 Politecnico | 41 Barriera di Milano | 64 Aeronautica | 87 Cavoretto-Val Pattonera |
| 19 Piazza Nizza | 42 Borgata Vittoria | 65 Le Vallette | 88 Strada Ronchi-Tetti Gramaglia |
| 20 Corso Dante-Ponte Isabella | 43 La Fossata | 66 Strada di Lanzo | 89 Giardino Colonnetti |
| 21 Gasometro | 44 Officine Saviglia | 67 Basse di Stura | 90 Borgata Mirafiori |
| 22 Vanchiglietta | 45 Madonna di Campagna | 68 Barriera di Stura | 91 Drosso |
| 23 Rossini | 46 Barriera di Lanzo | 69 Fioccardo | 92 Cimitero Parco Torino sud |

RAPINE

Tasso % rapine/residenti nelle 92 zone statistiche di Torino

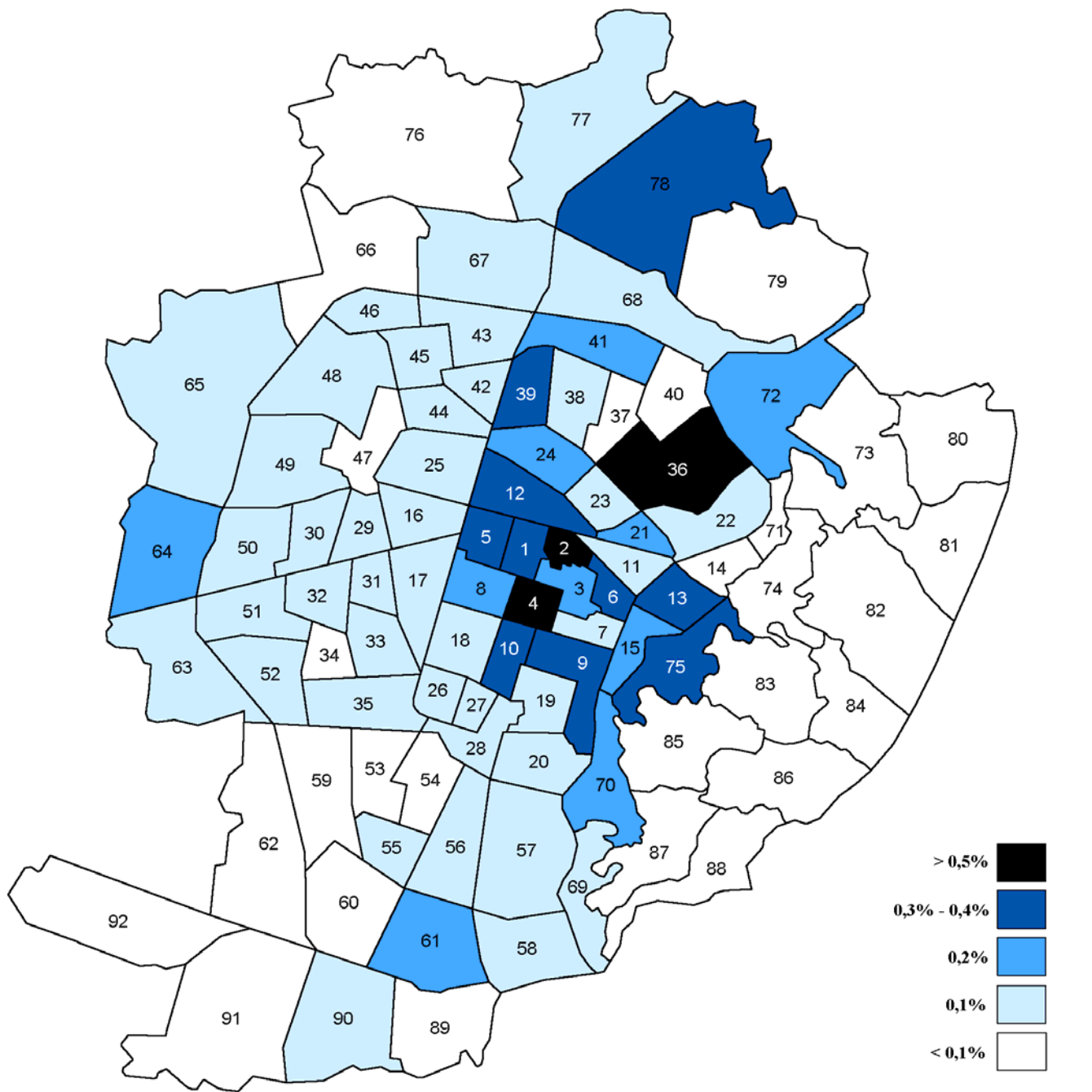

1 Municipio	24 Aurora	47 Ceronda-Martinetto	70 Pilonetto
2 Palazzo Reale	25 Teksid-Osped. Amedeo di Savoia	48 Lucento	71 Madonna del Pilonetto
3 Palazzo Carignano	26 Crocetta	49 Parco della Pellerina	72 Sassi
4 P.zza S. Carlo-P.zza Carlo Felice	27 Ospedale Maurizio	50 Parella-Lionetto	73 Valgrande-Carman
5 Piazza Statuto	28 Corso Lepanto	51 Pozzo Strada	74 Val Pian a-Val San Martino
6 Piazza Vittorio Veneto	29 Campidoglio	52 Parco Ruffini-Borgata Lesna	75 Val Salice
7 Borgo Nuovo	30 La Tesoriera	53 Santa Rita	76 Villaretto
8 Comandanti	31 Boringhieri	54 Stadio Comunale-Piazza d'Armi	77 Falchera
9 S. Saverio-Valentino	32 Cenisia	55 Istituto Riposo per la vecchiaia	78 Villaggio Snia-Abbadia di Stura
10 Porta Nuova-San Secondo	33 San Paolo	56 Mercati Generali	79 Bertolla
11 Vanchiglia	34 Monginevro	57 Molinette-Millefonti	80 Superga
12 Borgo Dora	35 Polo Nord	58 Lingotto-Barriera di Nizza	81 Mongerone
13 Parco Michelotti-Borgo Po	36 Cimitero Generale	59 Corso Sracusa	82 Reagle-Fornice Goffi
14 Motovelodromo	37 Maddalene	60 Fiat Mirafiori	83 Santa Margherita
15 Piazza Crimea	38 Monterosa	61 Corso Traiano	84 Eremo-Strada di Pecetto
16 San Donato	39 Monte Bianco	62 Gerbido	85 San Vito
17 Porta Susa - Nuovo Tribunale	40 Regio Parco	63 Venchi Unica	86 Parco della Rimembranza
18 Politecnico	41 Barriera di Milano	64 Aeronautica	87 Cavoretto-Val Pattonera
19 Piazza Nizza	42 Borgata Vittoria	65 Le Vallette	88 Strada Ronchi-Tetti Gramaglia
20 Corso Dante-Ponte Isabella	43 La Fossata	66 Strada di Lanzo	89 Giardino Colonnetti
21 Gasometro	44 Officine Saviglia	67 Basse di Stura	90 Borgata Mirafiori
22 Vanchiglietta	45 Madonna di Campagna	68 Barriera di Stura	91 Drosso
23 Rossini	46 Barriera di Lanzo	69 Fioccardo	92 Cimitero Parco Torino sud

TRUFFE

Incidenza % delle truffe localizzabili nelle singole zone statistiche sul totale cittadino

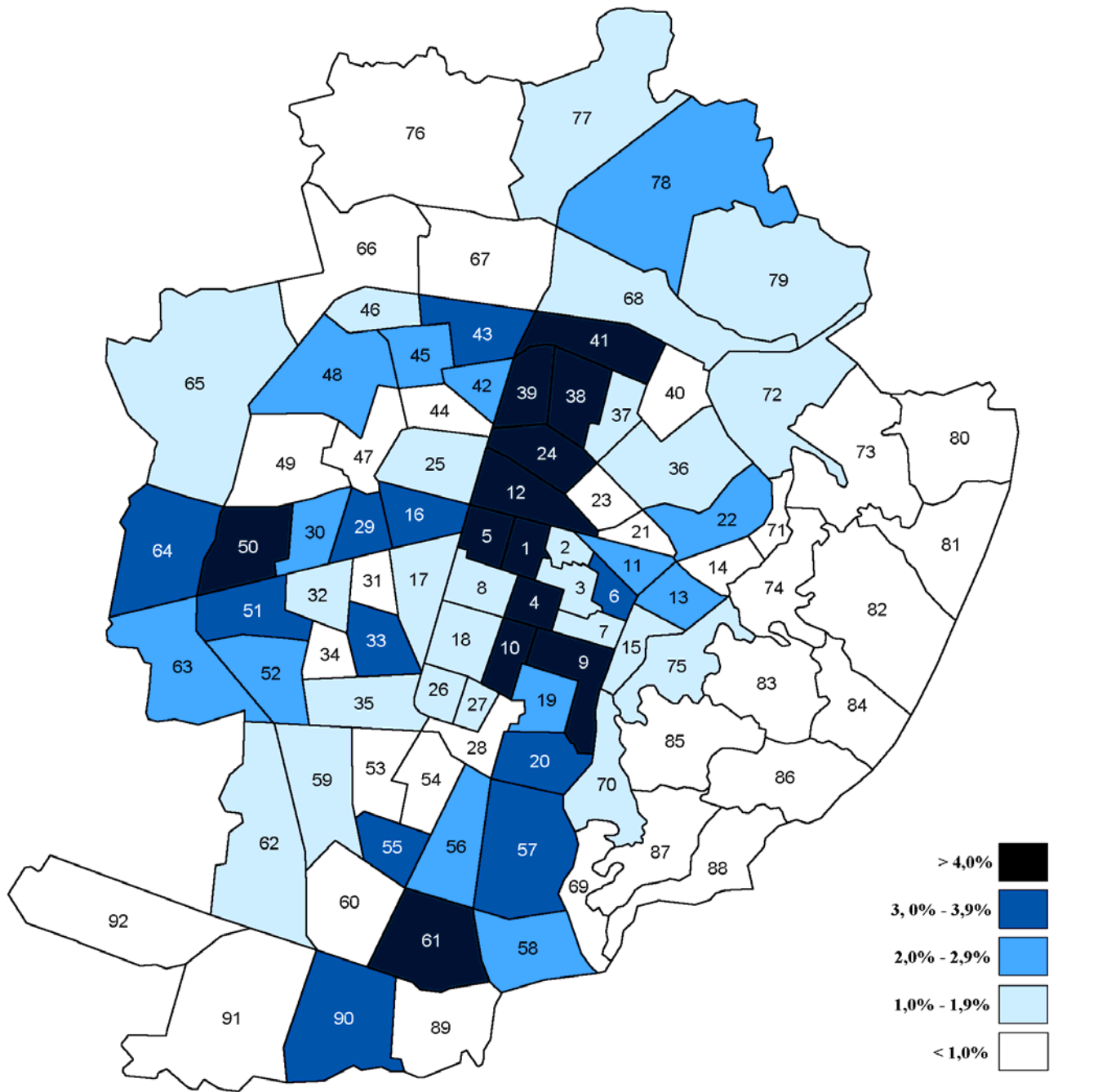

- | | | | |
|-------------------------------------|-----------------------------------|-------------------------------------|------------------------------------|
| 1 Municipio | 24 Aurora | 47 Ceronda-Martinetto | 70 Pilonetto |
| 2 Palazzo Reale | 25 Teksid-Osped. Amedeo di Savoia | 48 Lucento | 71 Madonna del Pilonetto |
| 3 Palazzo Carignano | 26 Crocetta | 49 Parco della Pellerina | 72 Sassi |
| 4 P.zza S. Carlo-P.zza Carlo Felice | 27 Ospedale Maurizio | 50 Parella-Lionetto | 73 Valgrande-Cartman |
| 5 Piazza Statuto | 28 Corso Lepanto | 51 Pozzo Strada | 74 Val Pian a-Val San Martino |
| 6 Piazza Vittorio Veneto | 29 Campidoglio | 52 Parco Ruffini-Borgata Lesna | 75 Val Salice |
| 7 Borgo Nuovo | 30 La Tesoriera | 53 Santa Rita | 76 Villaretto |
| 8 Comandanti | 31 Boringhieri | 54 Stadio Comunale-Piazza d'Armi | 77 Falchera |
| 9 S. Saverio-Valentino | 32 Cenisia | 55 Istituto Riposo per la vecchiaia | 78 Villaggio Snia-Abbadia di Stura |
| 10 Porta Nuova-San Secondo | 33 San Paolo | 56 Mercati Generali | 79 Bertolla |
| 11 Vanchiglia | 34 Monginevro | 57 Molinette-Millefonti | 80 Superga |
| 12 Borgo Dora | 35 Polo Nord | 58 Lingotto-Barriera di Nizza | 81 Mongerone |
| 13 Parco Michelotti-Borgo Po | 36 Cimitero Generale | 59 Corso Sracusa | 82 Reagle-Fornice Goffi |
| 14 Motovelodromo | 37 Maddalene | 60 Fiat Mirafiori | 83 Santa Margherita |
| 15 Piazza Crimea | 38 Monterosa | 61 Corso Traiano | 84 Eremo-Strada di Pecetto |
| 16 San Donato | 39 Monte Bianco | 62 Gerbido | 85 San Vito |
| 17 Porta Susa - Nuovo Tribunale | 40 Regio Parco | 63 Venchi Unica | 86 Parco della Rimembranza |
| 18 Politecnico | 41 Barriera di Milano | 64 Aeronautica | 87 Cavoretto-Val Pattonera |
| 19 Piazza Nizza | 42 Borgata Vittoria | 65 Le Vallette | 88 Strada Ronchi-Tetti Gramaglia |
| 20 Corso Dante-Ponte Isabella | 43 La Fossata | 66 Strada di Lanzo | 89 Giardino Colonnetti |
| 21 Gasometro | 44 Officine Saviglia | 67 Basse di Stura | 90 Borgata Mirafiori |
| 22 Vanchiglietta | 45 Madonna di Campagna | 68 Barriera di Stura | 91 Drosso |
| 23 Rossini | 46 Barriera di Lanzo | 69 Fioccardo | 92 Cimitero Parco Torino sud |

TRUFFE

Tasso % truffe/residenti nelle 92 zone statistiche di Torino

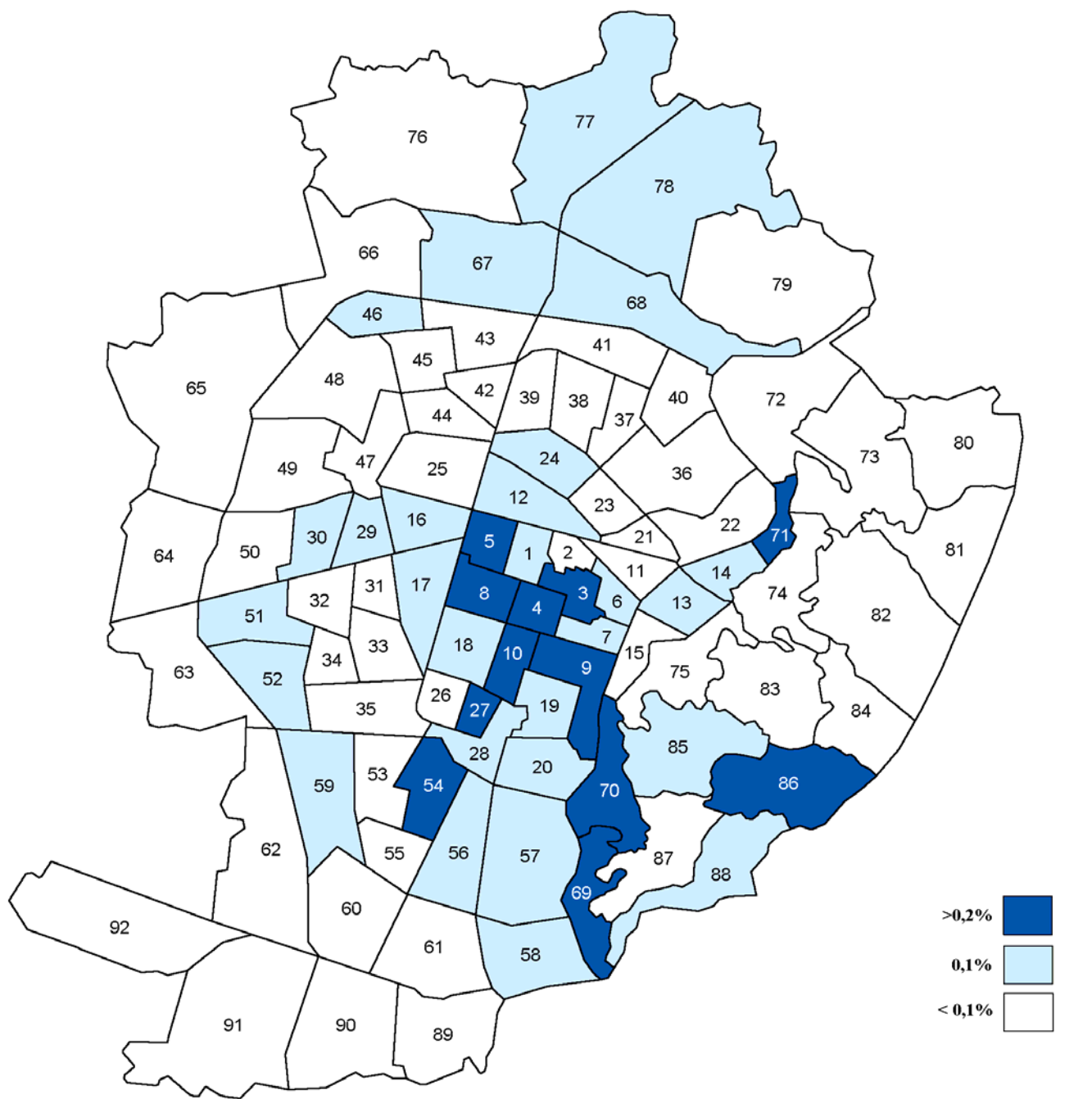

1 Municipio	24 Aurora	47 Ceronda-Martinetto	70 Pilonetto
2 Palazzo Reale	25 Teksid-Osped. Amedeo di Savoia	48 Lucento	71 Madonna del Pilonetto
3 Palazzo Carignano	26 Crocetta	49 Parco della Pellerina	72 Sassi
4 P.zza S. Carlo-P.zza Carlo Felice	27 Ospedale Mauriziano	50 Parella-Lionetto	73 Valgrande-Carman
5 Piazza Statuto	28 Corso Lepanto	51 Pozzo Strada	74 Val Pian a-Val San Martino
6 Piazza Vittorio Veneto	29 Campidoglio	52 Parco Ruffini-Borgata Lesna	75 Val Salice
7 Borgo Nuovo	30 La Tesoriera	53 Santa Rita	76 Villaretto
8 Comandanti	31 Boringhieri	54 Stadio Comunale-Piazza d'Armi	77 Falchera
9 S. Saverio-Valentino	32 Cenisia	55 Istituto Riposo per la vecchiaia	78 Villaggio Snia-Abbadia di Stura
10 Porta Nuova-San Secondo	33 San Paolo	56 Mercati Generali	79 Bertolla
11 Vanchiglia	34 Monginevro	57 Molinette-Millefonti	80 Superga
12 Borgo Dora	35 Polo Nord	58 Lingotto-Barriera di Nizza	81 Mongrappa
13 Parco Michelotti-Borgo Po	36 Cimitero Generale	59 Corso Sracusa	82 Reagle-Fornice Goffi
14 Motovelodromo	37 Maddalene	60 Fiat Mirafiori	83 Santa Margherita
15 Piazza Crimea	38 Monterosa	61 Corso Traiano	84 Eremo-Strada di Pecetto
16 San Donato	39 Monte Bianco	62 Gerbido	85 San Vito
17 Porta Susa - Nuovo Tribunale	40 Regio Parco	63 Venchi Unica	86 Parco della Rimembranza
18 Politecnico	41 Barriera di Milano	64 Aeronautica	87 Cavoretto-Val Pattonera
19 Piazza Nizza	42 Borgata Vittoria	65 Le Vallette	88 Strada Ronchi-Tetti Gramaglia
20 Corso Dante-Ponte Isabella	43 La Fossata	66 Strada di Lanzo	89 Giardino Colonnetti
21 Gasometro	44 Officine Saviglia	67 Basse di Stura	90 Borgata Mirafiori
22 Vanchiglietta	45 Madonna di Campagna	68 Barriera di Stura	91 Drosso
23 Rossini	46 Barriera di Lanzo	69 Fioccardo	92 Cimitero Parco Torino sud