

Indice dei grafici■ Numero di lavoratori e lavoratrici assorbiti dal mercato locale (*indicatore 1*)

- andamento mensile per il triennio 2002-2004
- per genere e area territoriale (Torino e resto della provincia)
- per classi di età e area territoriale (Torino e resto della provincia)
- per titolo di studio e area territoriale (Torino e resto della provincia)
- per nazionalità e area territoriale (Torino e resto della provincia)

■ Collocazione degli avviamenti sul territorio della città

- 2002
- 2003
- 2004

■ Tensione - rapporto tra numero di avviati e numero di disponibili per figura professionale (*indicatori 2 e 3*)

- 2002
- 2003
- 2004

■ Nota metodologica

Numero di lavoratori e lavoratrici assorbiti dal mercato locale

Andamento mensile nel periodo 2002-2004

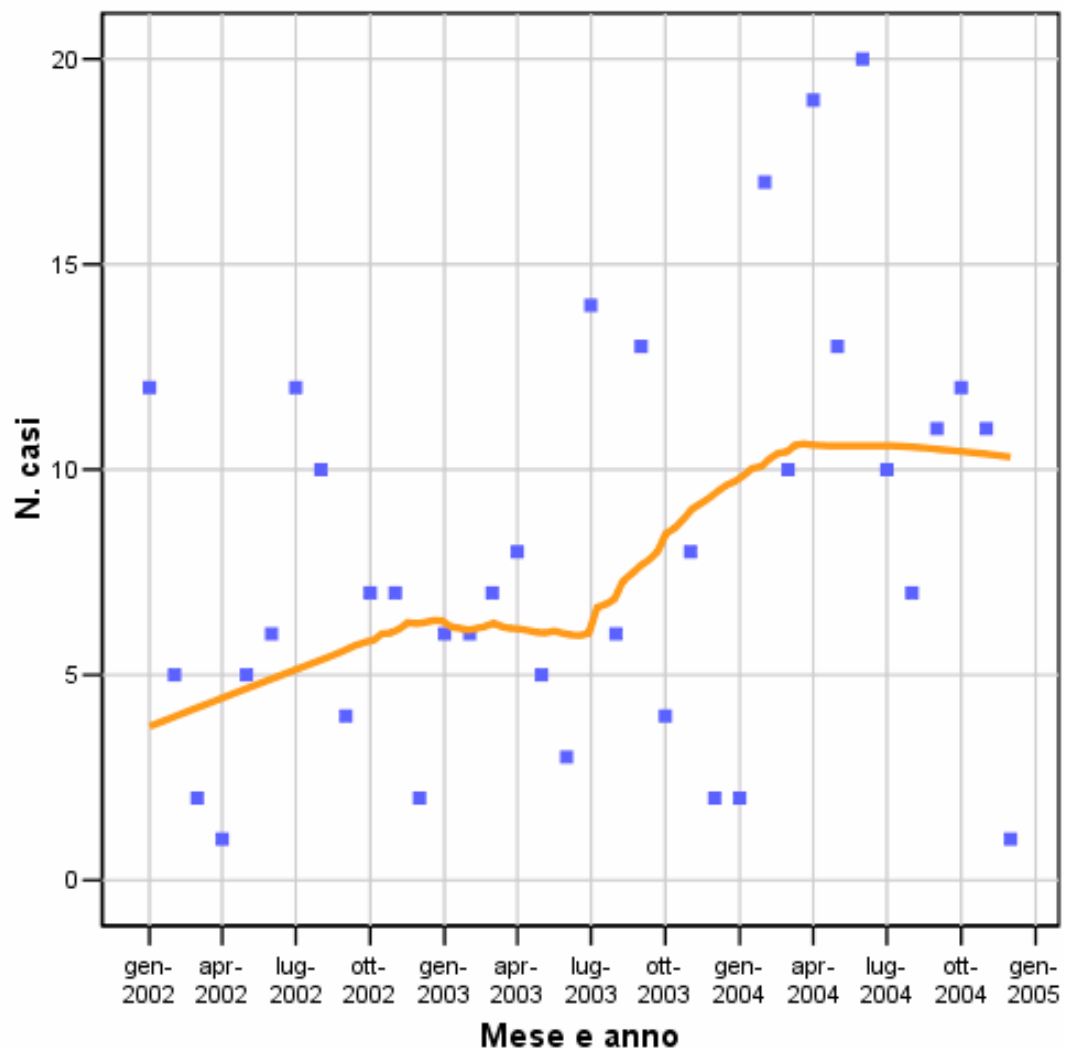

Per genere e area territoriale (Torino e resto della provincia)

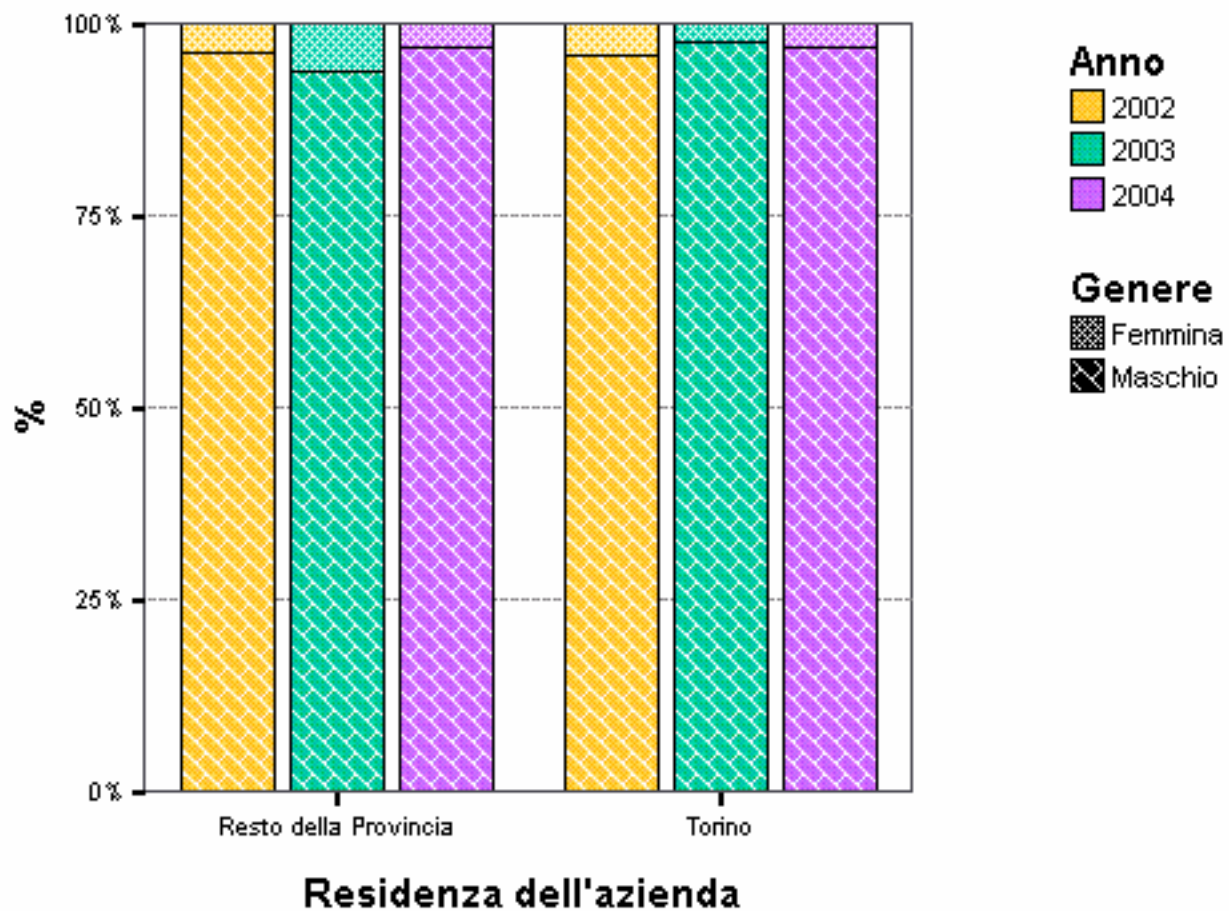

Per classi di età e area territoriale (Torino e resto della provincia)

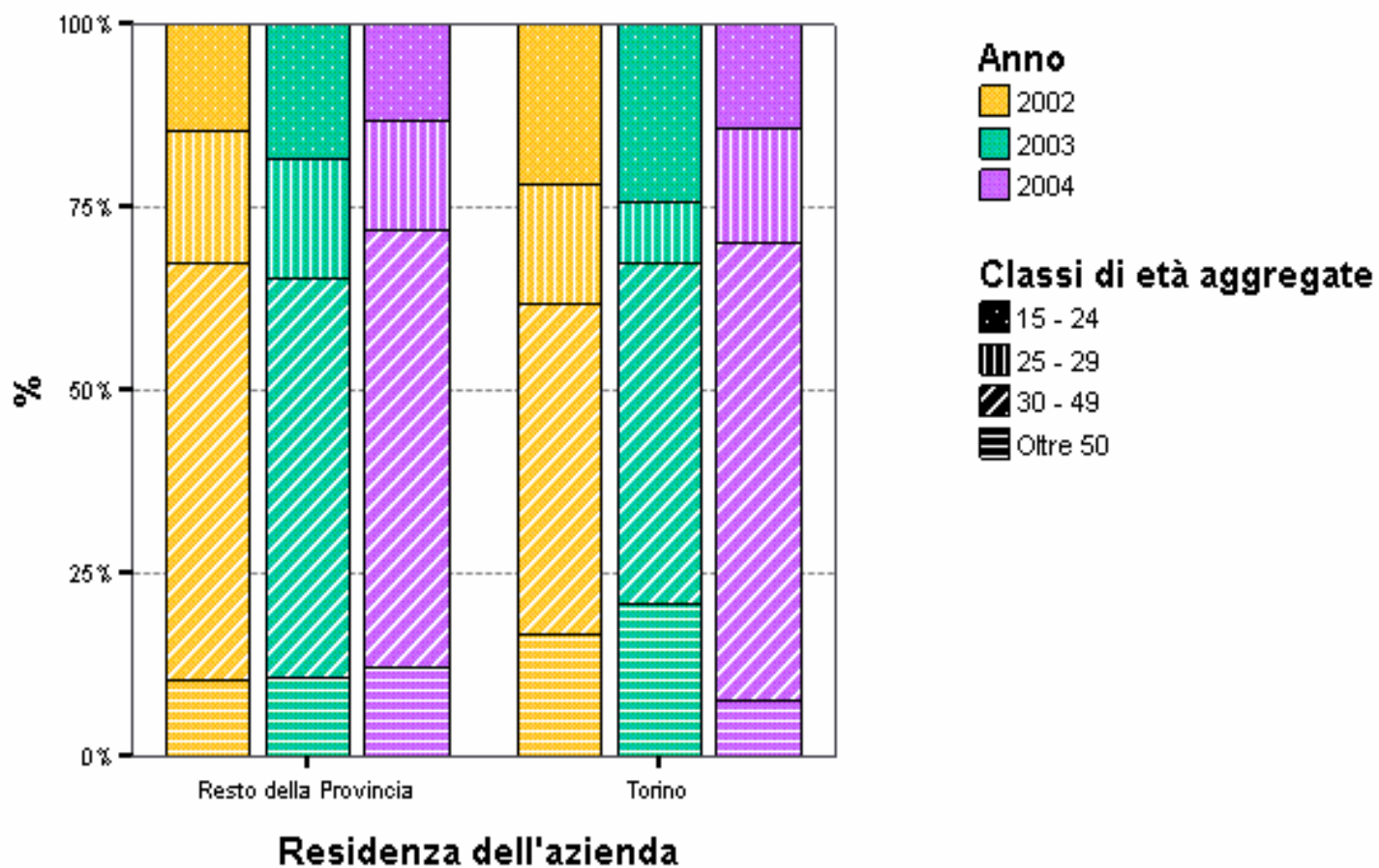

		15 - 24	25 - 29	30 - 49	Oltre 50
		%	%	%	%
2002	Resto della Provincia	14,9%	17,8%	56,9%	10,4%
	Torino	21,9%	16,4%	45,2%	16,4%
2003	Resto della Provincia	18,6%	16,3%	54,6%	10,5%
	Torino	24,4%	8,5%	46,3%	20,7%
2004	Resto della Provincia	13,2%	15,1%	59,5%	12,2%
	Torino	14,3%	15,8%	62,4%	7,5%

Per titolo di studio e area territoriale (Torino e resto della provincia)

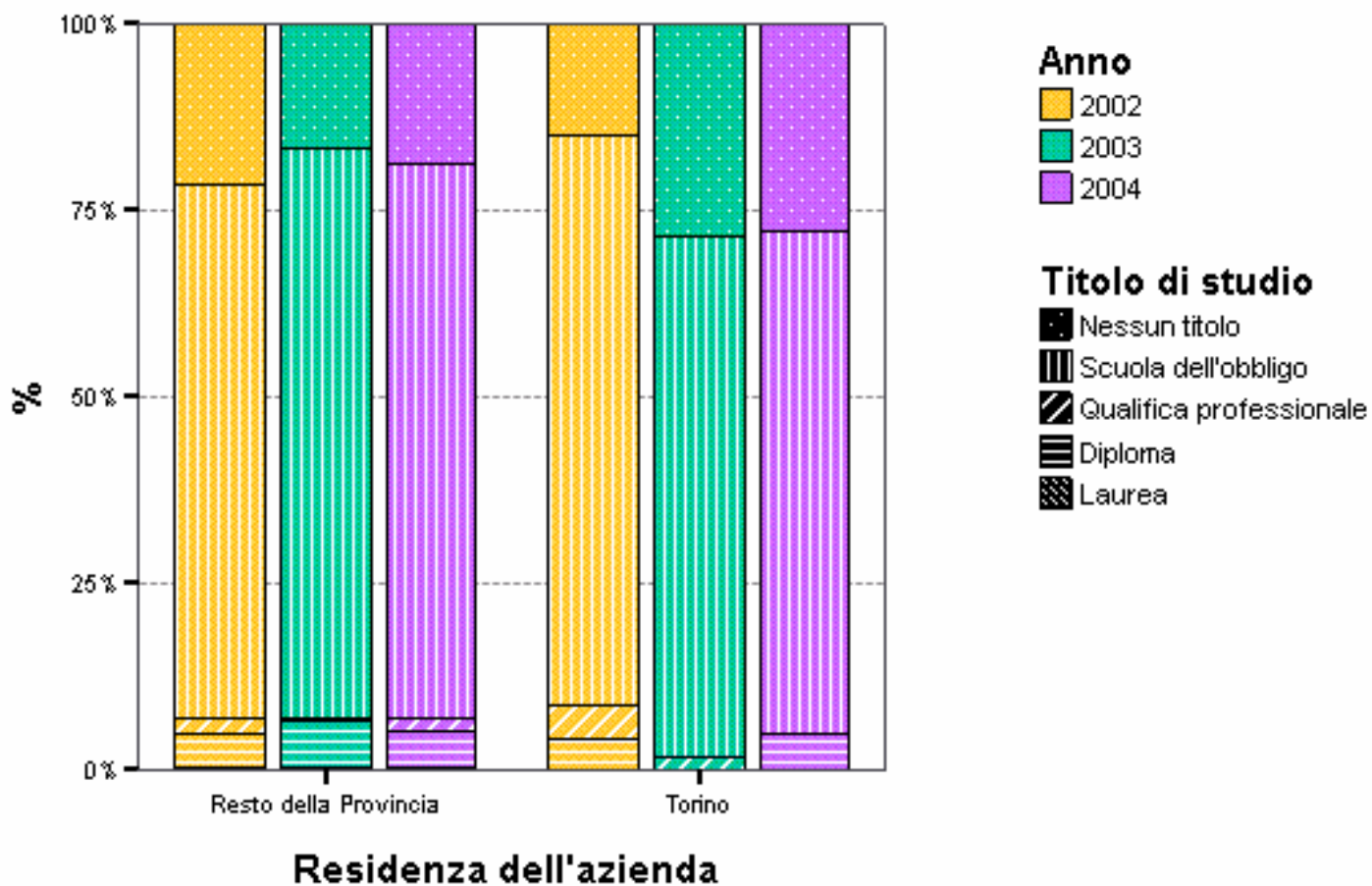

		Nessun titolo	Scuola dell'obbligo	Qualifica professionale	Diploma	Laurea
		%	%	%	%	%
2002	Resto della Provincia	21,6%	71,6%	2,0%	4,5%	,3%
	Torino	14,9%	76,6%	4,3%	4,3%	
2003	Resto della Provincia	16,6%	76,5%	,5%	6,3%	,2%
	Torino	28,3%	70,0%	1,7%		
2004	Resto della Provincia	18,9%	74,2%	1,6%	4,9%	,4%
	Torino	27,7%	67,5%		4,8%	

Per nazionalità e area territoriale (Torino e resto della provincia)

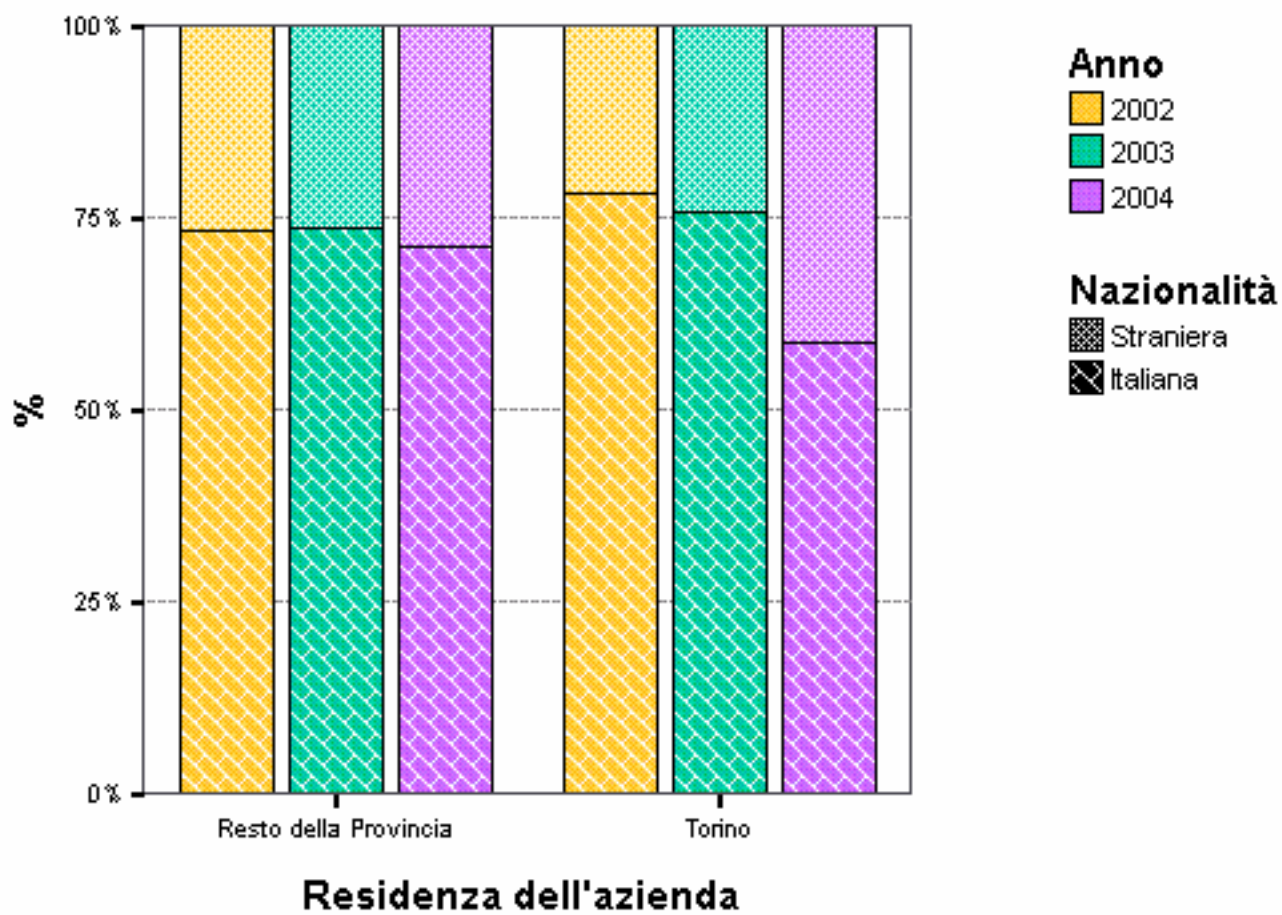

Collocazione degli avviamenti sul territorio della città – 2002

	Circoscrizione di appartenenza dell'azienda									
	I	III	IV	V	VI	VII	VIII	IX	X	Totale
%	4,1%	18,4%	8,2%	26,5%	24,5%	2,0%	8,2%	6,1%	2,0%	100,0%

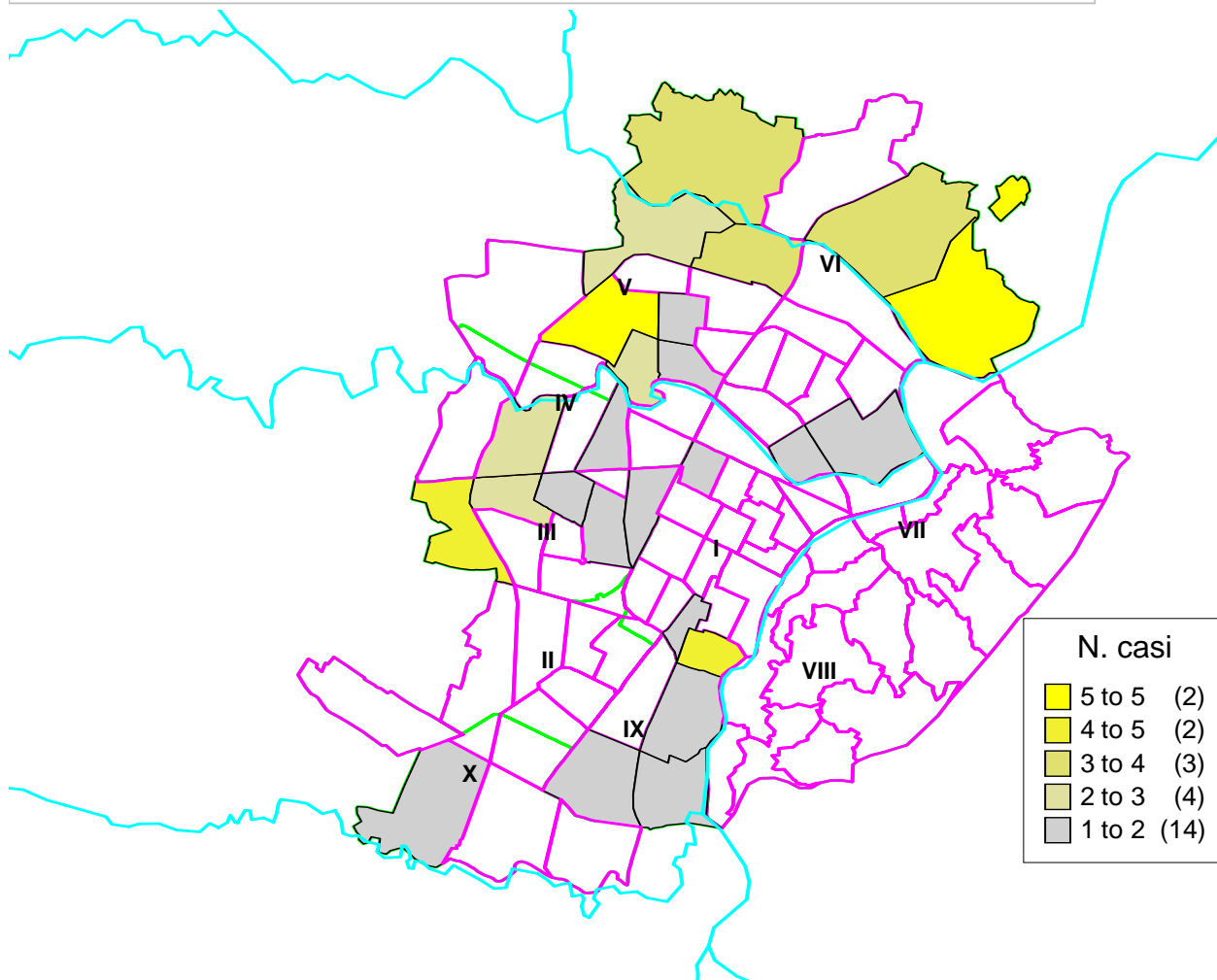

Collocazione degli avviamenti sul territorio della città - 2003

	Circoscrizione di appartenenza dell'azienda							
	I	III	IV	V	VI	VII	X	Totale
%	12,9%	12,9%	2,9%	38,6%	15,7%	11,4%	5,7%	100,0%

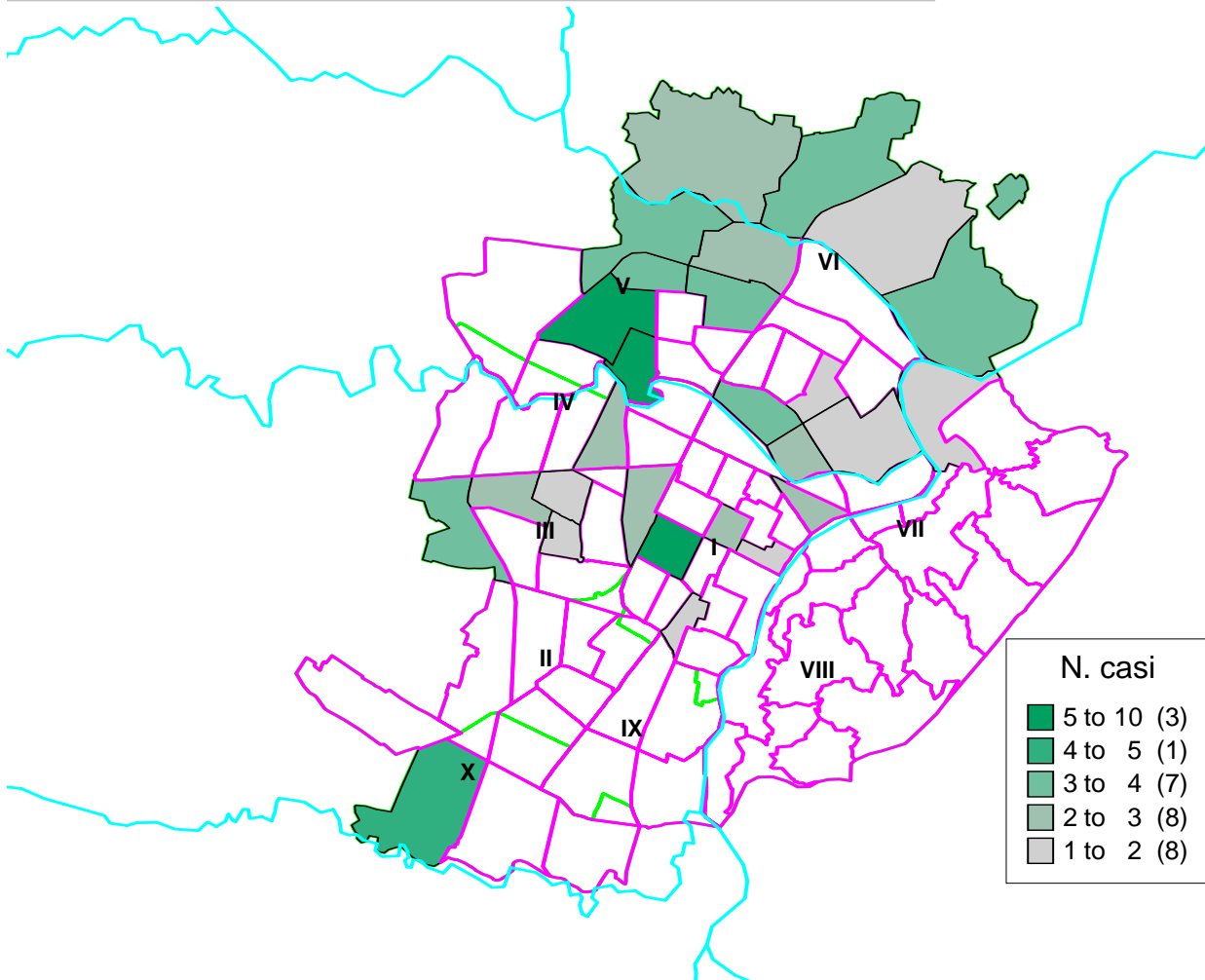

Collocazione degli avviamenti sul territorio della città – 2004

Circostrizione di appartenenza dell'azienda									
	I	III	IV	V	VI	VII	VIII	IX	Totale
%	14,8%	16,4%	6,6%	13,1%	39,3%	4,9%	3,3%	1,6%	100,0%

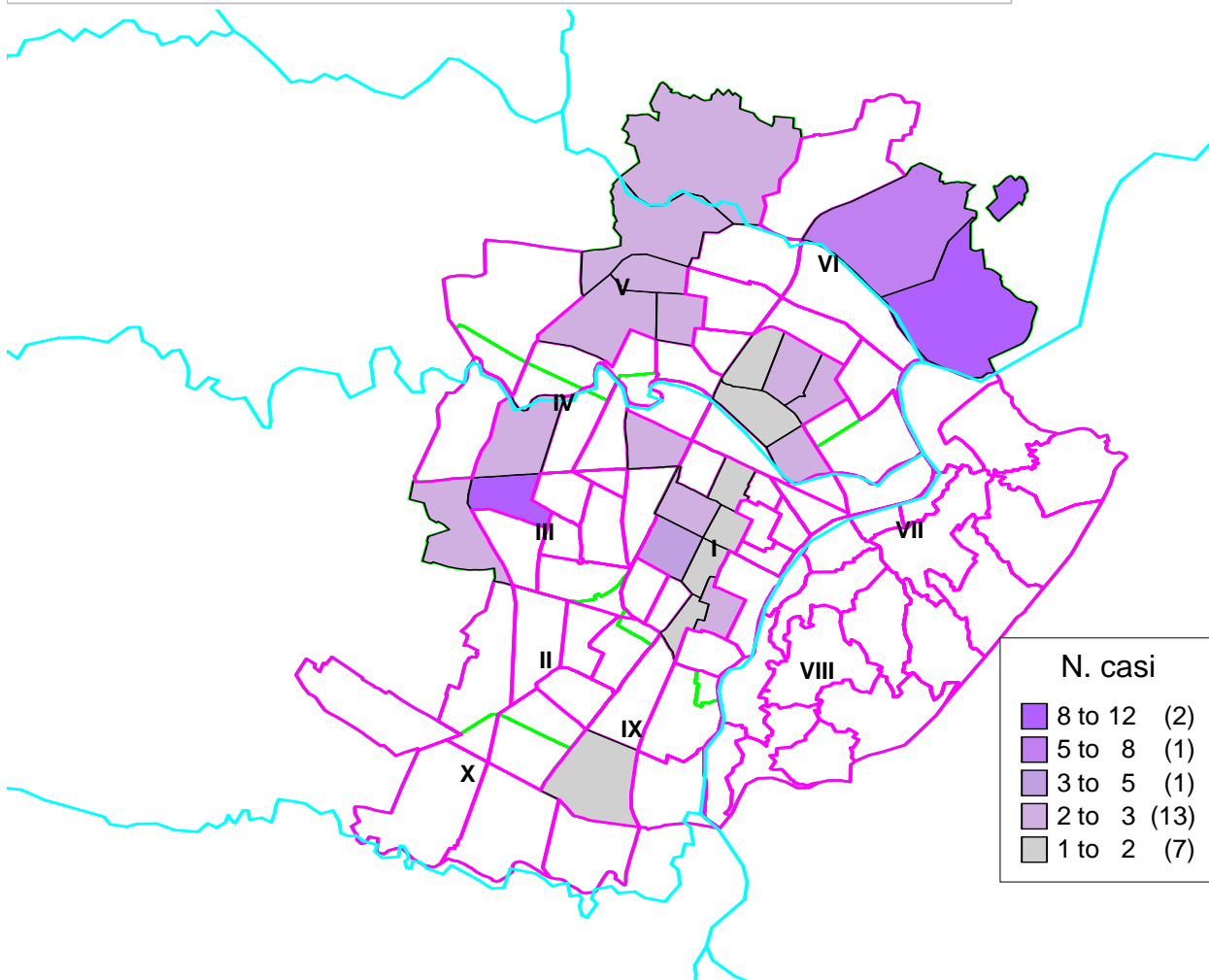

PRESENZA - TENSIONE

Informazioni per la lettura dei grafici di presenza - tensione

● Sull'asse verticale della figura si legge la **presenza della figura sul mercato**.

Per presenza si intende la quota di mercato, ovvero la percentuale che la figura rappresenta sul totale degli avviamenti.

Esempio:

PRESENZA Valore sul grafico	INTERPRETAZIONE Avviamenti della professione su totale avviamenti
0,1	10%
0,01	1%
0,001	0,1%

● Sull'asse orizzontale della figura si legge la **tensione della figura sul mercato**.

Per tensione si intende il grado di difficoltà che le imprese incontrano nel trovare la figura disponibile sul mercato.

Per costruire un indice di questa difficoltà è stato costruito un rapporto tra il numero di persone avviate al lavoro con quella specifica professione e il numero di persone, con la stessa professione, che lo cercano (disponibili). Ovviamente, se molti sono avviati e pochi disponibili, la figura è molto richiesta, l'indice cresce e il punto di riferimento si sposta a destra nel grafico. Se, invece, pochi sono avviati e molti disponibili, vuol dire che la figura non è richiesta e il punto di riferimento si sposta a sinistra nel grafico.

Quindi, ad esempio, se il punto si colloca in corrispondenza del numero 1 sulla scala orizzontale, sappiamo che il rapporto tra avviati e disponibili con quella figura è pari a 100 (cioè, ad esempio, 500 avviati e 5 disponibili, oppure 200 avviati e 2 disponibili). Quindi la figura è molto richiesta.

Se invece il punto si colloca in corrispondenza del valore 0,01, sappiamo che per ogni avviato con quella professione c'è un disponibile che cerca lavoro, ovvero la figura non è molto richiesta.

N.B.: Da questi valori, trattandosi di rapporti, non si ha l'indicazione diretta né del numero effettivo di disponibili, né degli avviati per la figura professionale considerata. I numeri si possono trovare nelle altre sezioni dell'Osservatorio (vedi n. avviamenti, n. disponibili, ecc.).

Tensione - rapporto tra numero di avviati e numero di disponibili per figura professionale - 2002

Dato non elaborabile: l'archivio dei lavoratori immediatamente disponibili al lavoro è utilizzabile solo dal 2003.

Tensione - rapporto tra numero di avviati e numero di disponibili per figura professionale -
2003

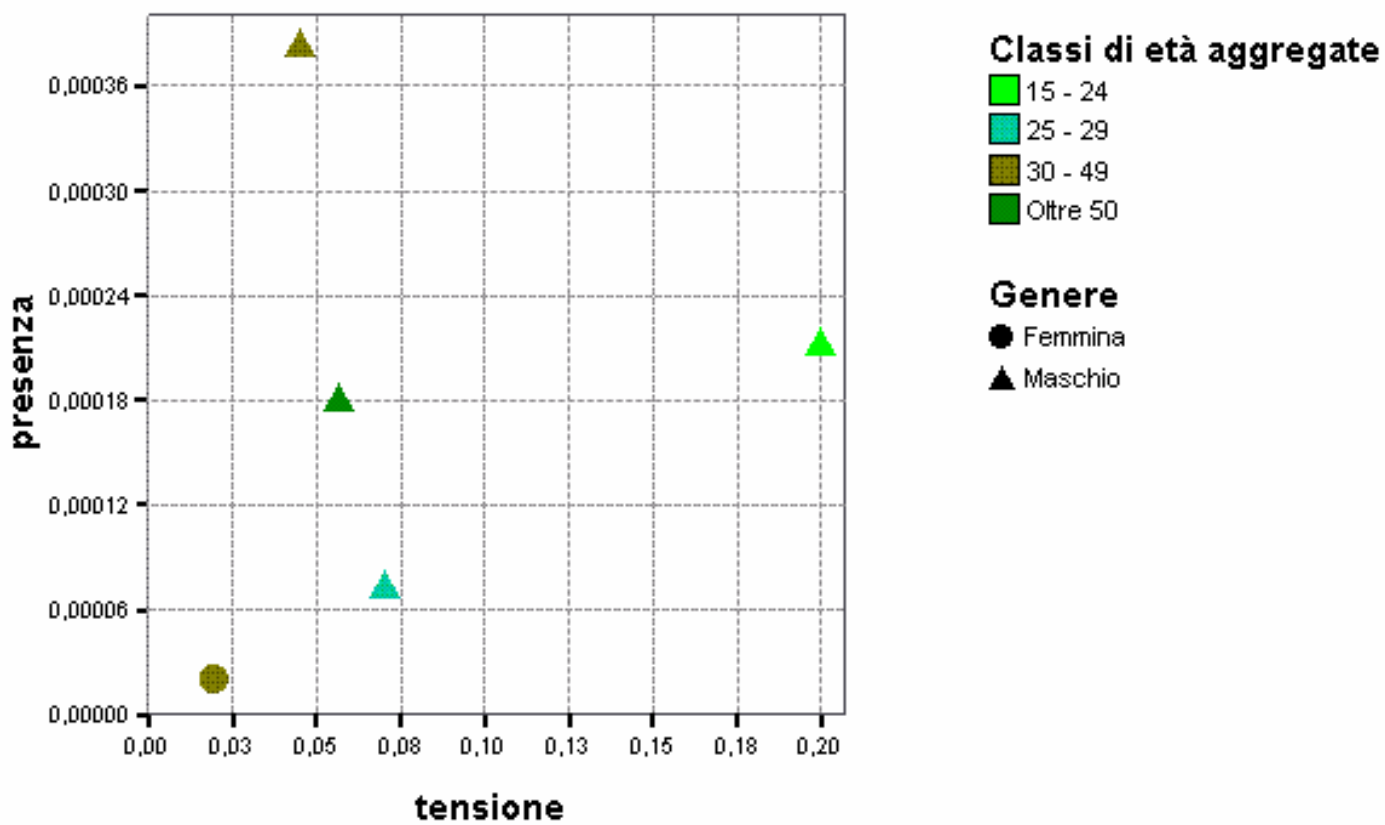

Tensione - rapporto tra numero di avviati e numero di disponibili per figura professionale -
2004

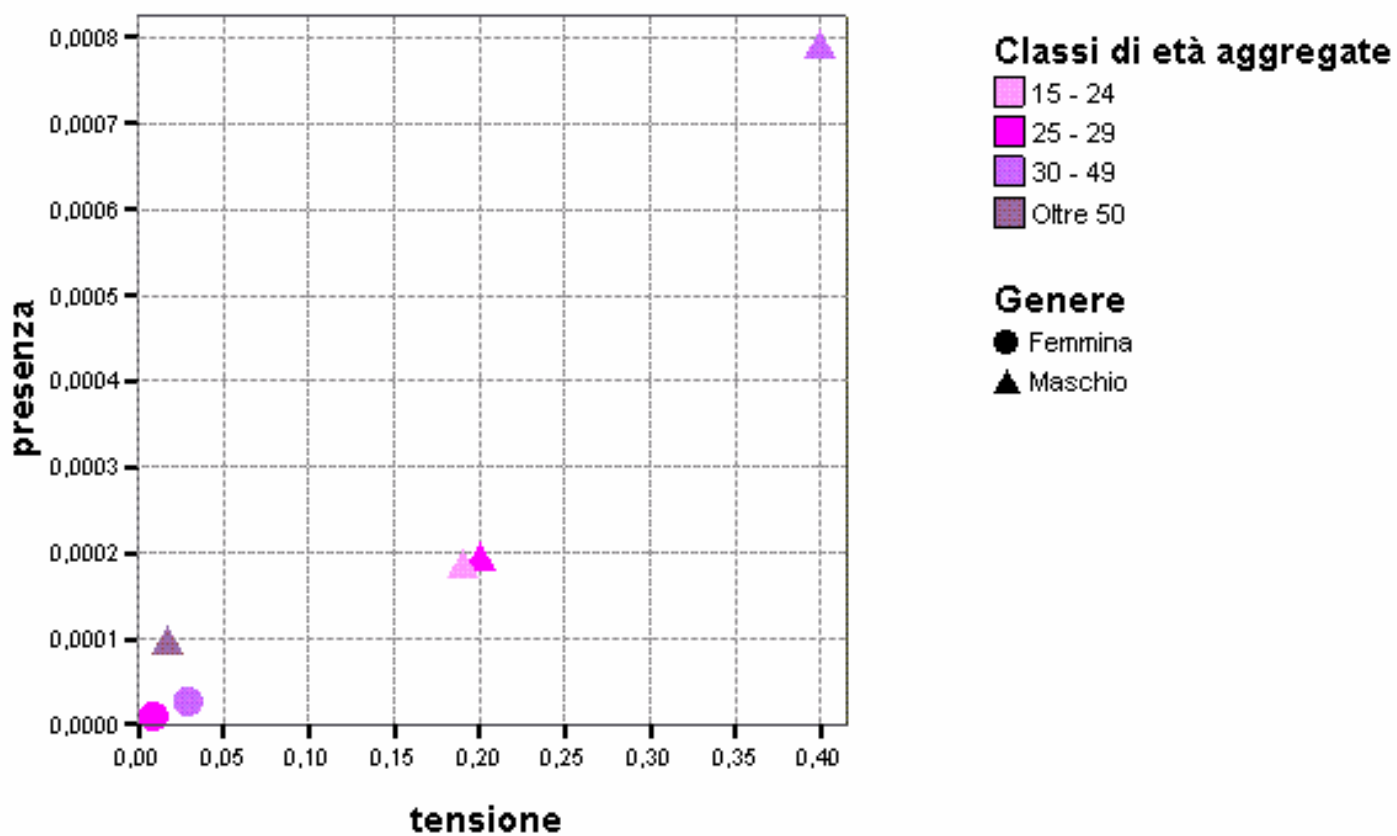

Nota metodologica

Nell'analisi delle figure professionali qui presentata, è stata utilizzata la classificazione delle 'professioni elementari' ISTAT (4 cifre).

E' necessario, però, rilevare che una parte delle registrazioni di avviamenti non sono riconducibili a una 'professione elementare', ma soltanto a grandi gruppi professionali (1 cifra ISTAT), gruppi (2 cifre ISTAT) o a classi di professioni (3 cifre ISTAT).

Riteniamo, pertanto, che alcune professioni possano risultare sottostimate (per numero di avviamenti) per effetto di una classificazione più generica. La tabella riportata di seguito informa di quanti profili, su ogni gruppo (2 cifre ISTAT), possono essere riconducibili a 'professioni elementari' (specifici) o generici e anche di quanti profili vengono classificati sotto la voce 'altro' (definizione multicomprendiva).

		Specifica		Generica		Definizione multicomprendiva		Totale	
		N. casi	%	N. casi	%	N. casi	%	N. casi	%
2002	Resto della Provincia	6124	69,0	2350	26,5	404	4,6	8878	100,0
	Torino	2278	49,4	2132	46,2	201	4,4	4611	100,0
	Totale	8402	62,3	4482	33,2	605	4,5	13489	100,0
2003	Resto della Provincia	5182	78,0	1153	17,4	309	4,7	6644	100,0
	Torino	1817	50,2	1627	45,0	174	4,8	3618	100,0
	Totale	6999	68,2	2780	27,1	483	4,7	10262	100,0
2004	Resto della Provincia	5187	53,4	4211	43,3	318	3,3	9716	100,0
	Torino	2189	37,9	3386	58,6	201	3,5	5776	100,0
	Totale	7376	47,6	7597	49,0	519	3,4	15492	100,0