

Indice dei grafici

- Numero di lavoratori e lavoratrici assorbiti dal mercato locale (*indicatore 1*)
 - andamento mensile per il triennio 2002-2004
 - per genere e area territoriale (Torino e resto della provincia)
 - per classi di età e area territoriale (Torino e resto della provincia)
 - per titolo di studio e area territoriale (Torino e resto della provincia)
 - per nazionalità e area territoriale (Torino e resto della provincia)

- Collocazione degli avviamenti sul territorio della città
 - 2002 ● 2003 ● 2004

- Tensione - rapporto tra numero di avviati e numero di disponibili per figura professionale (*indicatori 2 e 3*)
 - 2002 ● 2003 ● 2004

- Nota metodologica

Numero di lavoratori e lavoratrici assorbiti dal mercato locale

Andamento mensile nel periodo 2002-2004

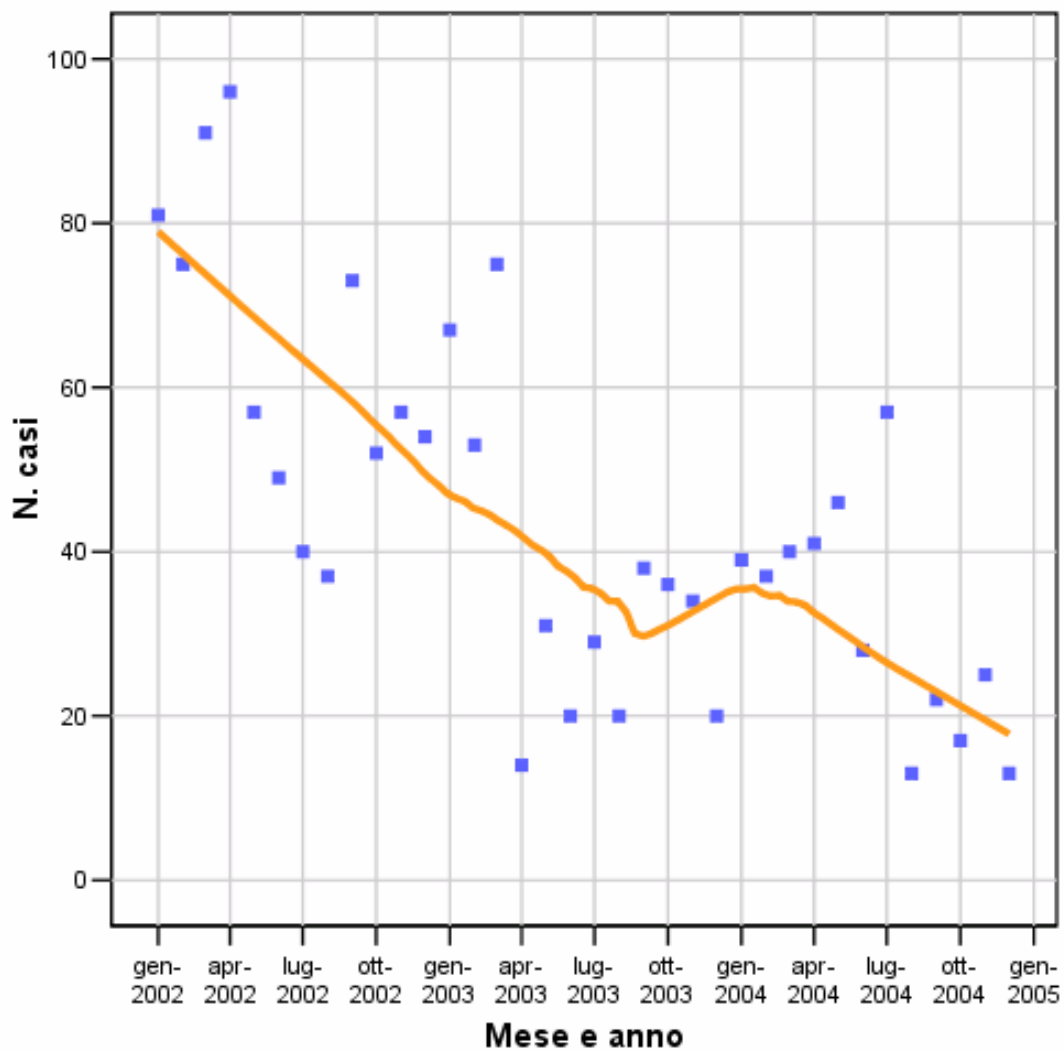

Per genere e area territoriale (Torino e resto della provincia)

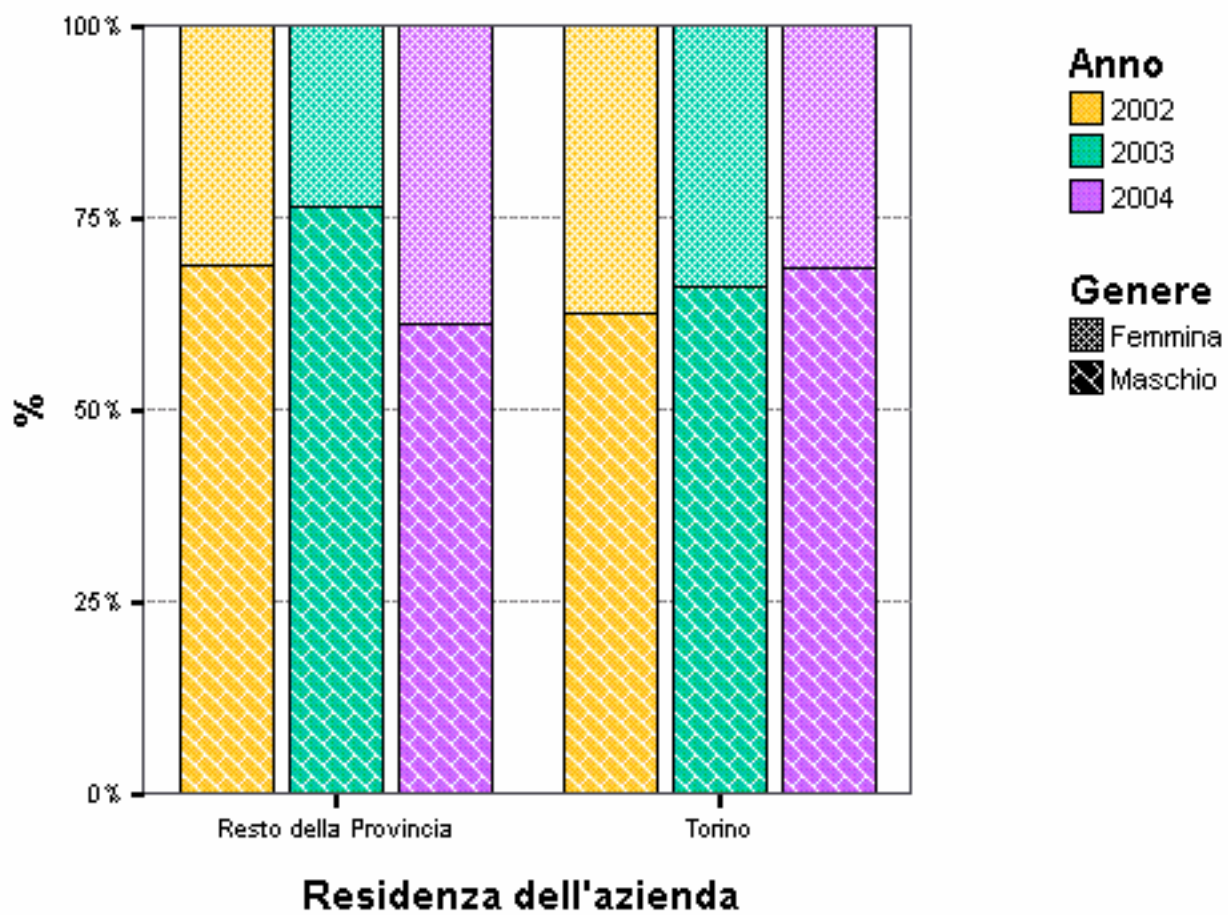

Per classi di età e area territoriale (Torino e resto della provincia)

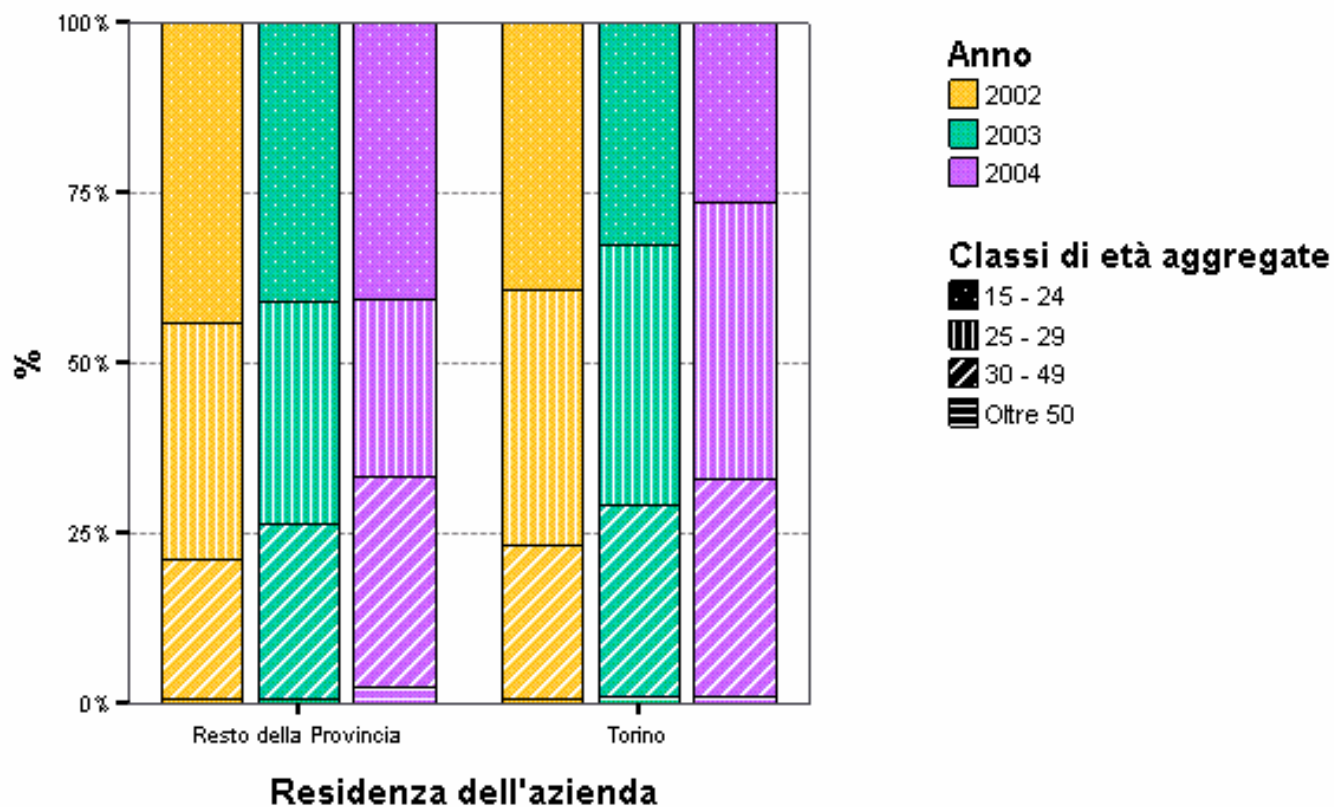

		15 - 24	25 - 29	30 - 49	Oltre 50
		%	%	%	%
2002	Resto della Provincia	44,2%	34,6%	20,6%	,6%
	Torino	39,5%	37,4%	22,6%	,5%
2003	Resto della Provincia	41,1%	32,5%	25,8%	,5%
	Torino	32,7%	38,2%	28,1%	,9%
2004	Resto della Provincia	40,6%	26,3%	30,9%	2,2%
	Torino	26,5%	40,7%	32,0%	,8%

Per titolo di studio e area territoriale (Torino e resto della provincia)

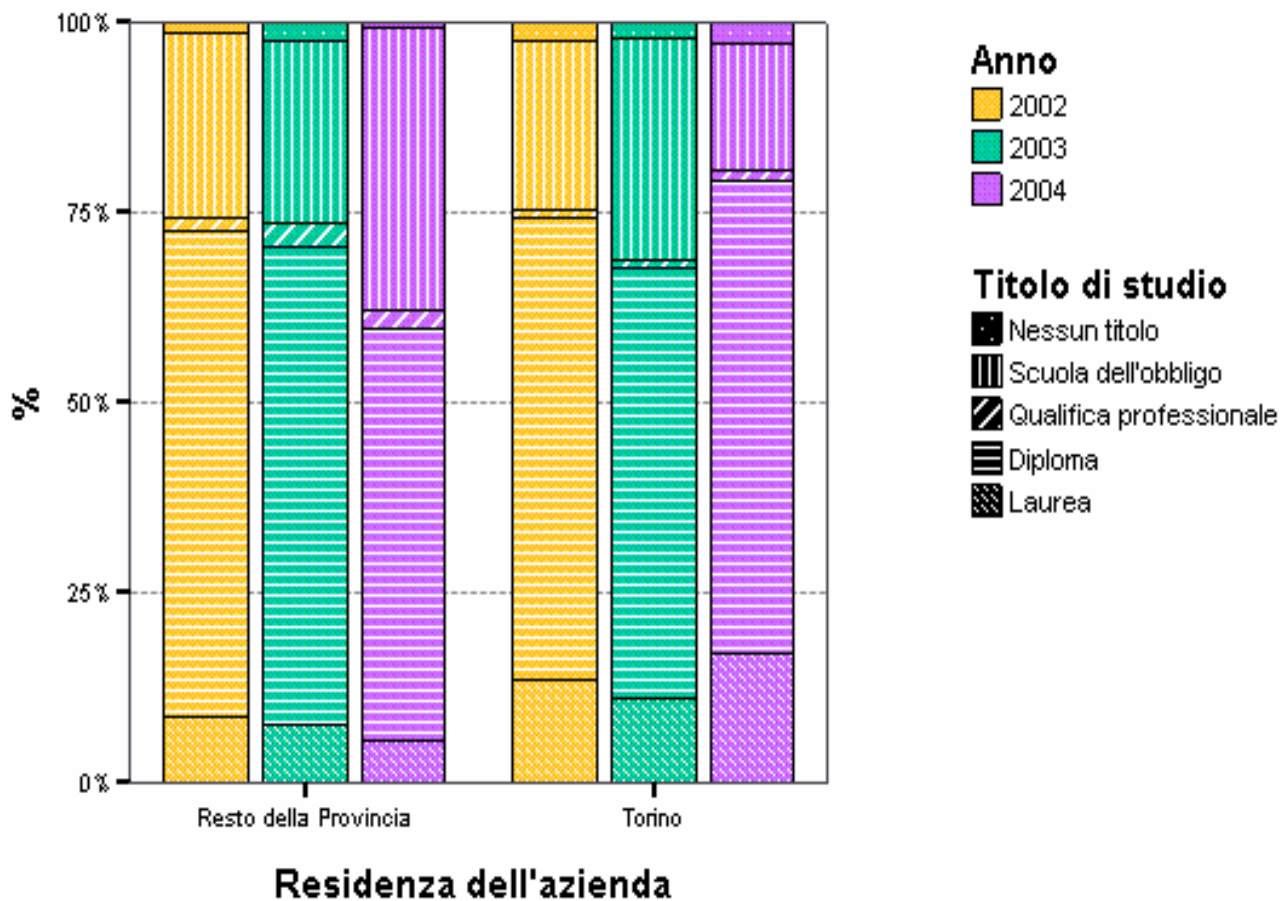

		Nessun titolo	Scuola dell'obbligo	Qualifica professionale	Diploma	Laurea
		%	%	%	%	%
2002	Resto della Provincia	1,4%	24,5%	1,7%	63,9%	8,5%
	Torino	2,5%	22,2%	,9%	60,8%	13,6%
2003	Resto della Provincia	2,5%	23,9%	3,1%	62,9%	7,5%
	Torino	2,1%	29,0%	1,2%	56,6%	11,1%
2004	Resto della Provincia	,9%	37,1%	2,2%	54,1%	5,7%
	Torino	2,7%	16,7%	1,6%	62,0%	17,1%

Per nazionalità e area territoriale (Torino e resto della provincia)

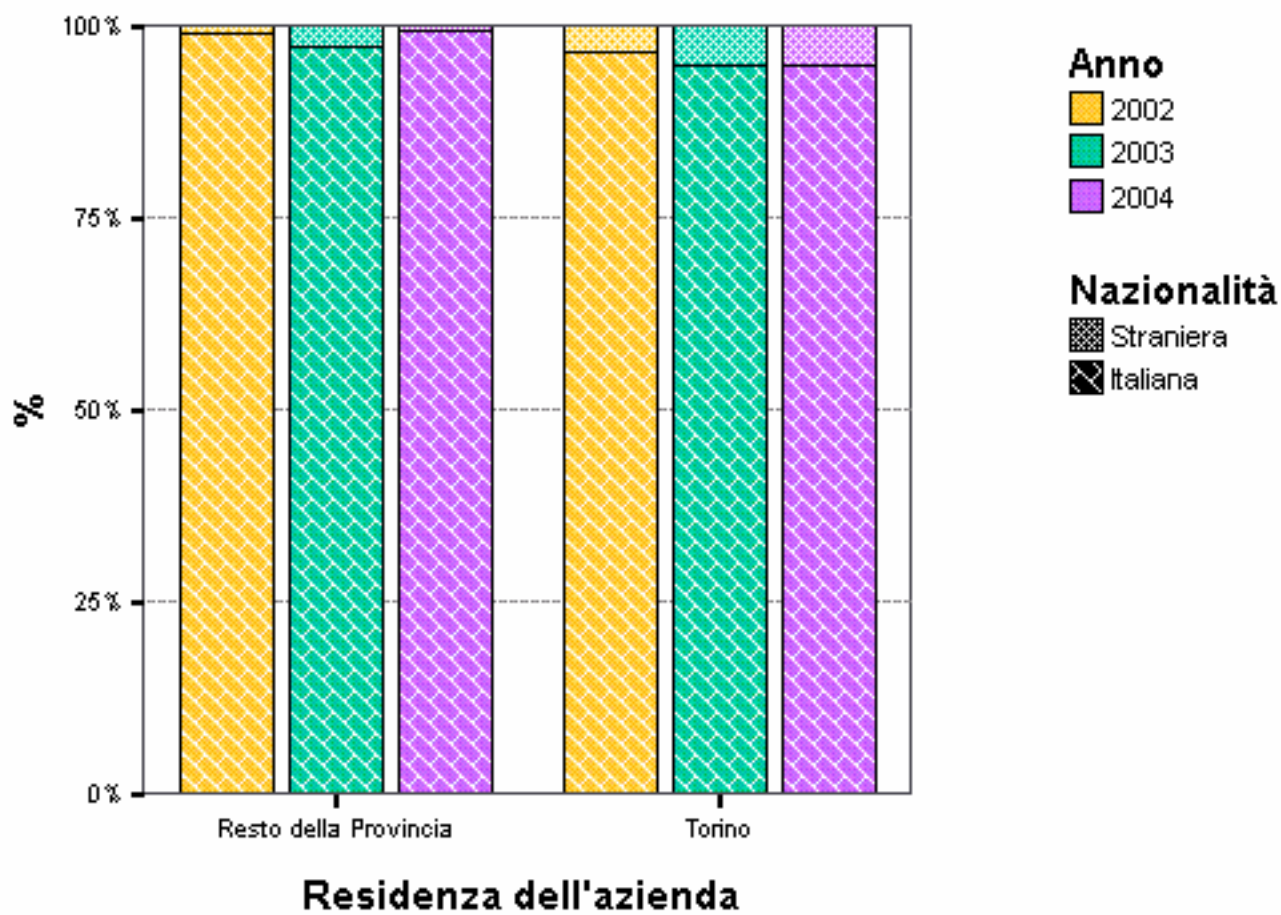

Collocazione degli avviamenti sul territorio della città – 2002

	Circoscrizione di appartenenza dell'azienda										
	I	II	III	IV	V	VI	VII	VIII	IX	X	Totale
%	20,6%	4,2%	12,3%	18,8%	5,6%	3,6%	10,7%	15,4%	5,8%	2,9%	100,0%

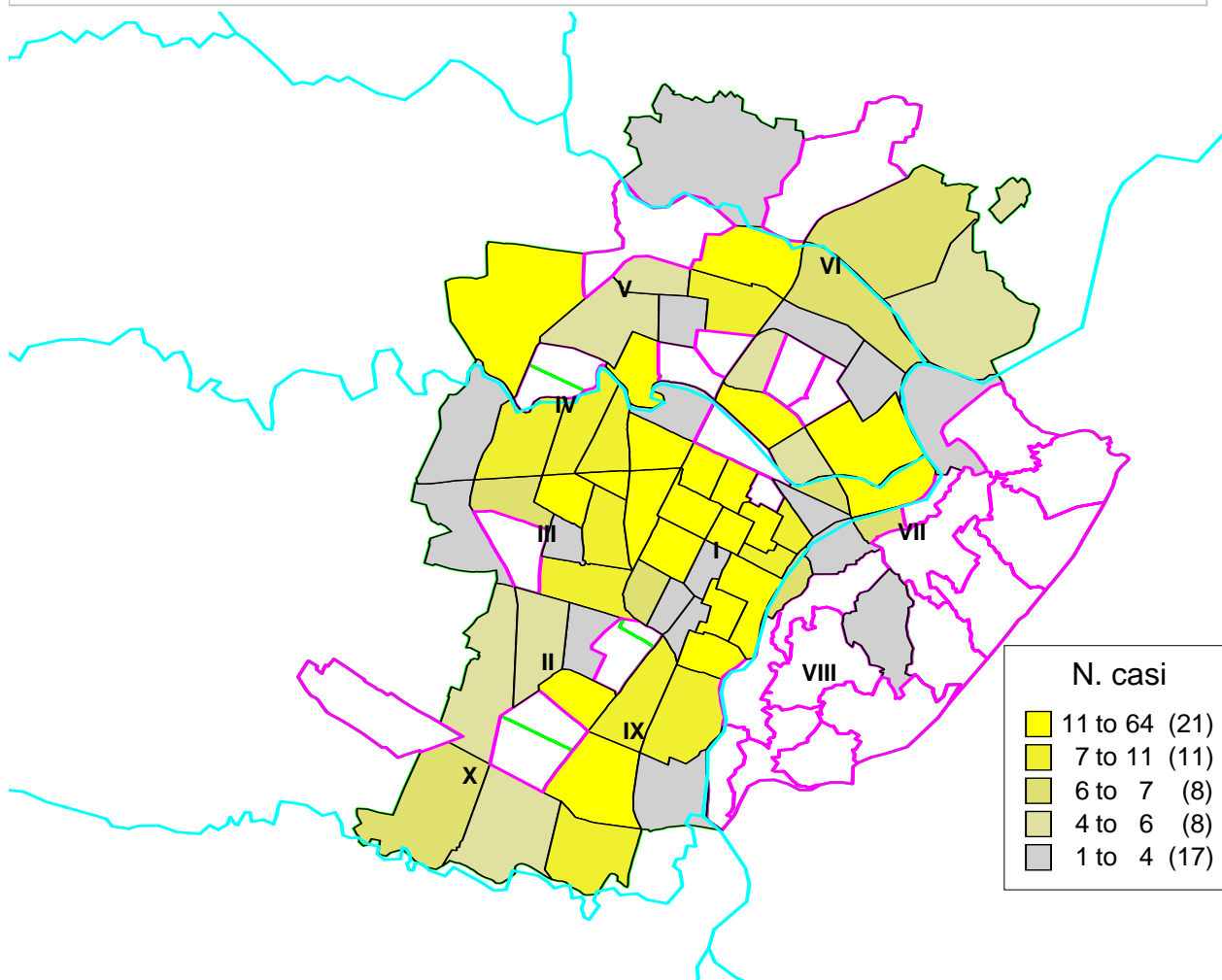

Collocazione degli avviamenti sul territorio della città – 2003

	Circoscrizione di appartenenza dell'azienda										Totale
	I	II	III	IV	V	VI	VII	VIII	IX	X	
%	16,3%	5,2%	19,3%	9,9%	20,3%	5,7%	8,2%	5,4%	5,7%	4,0%	100,0%

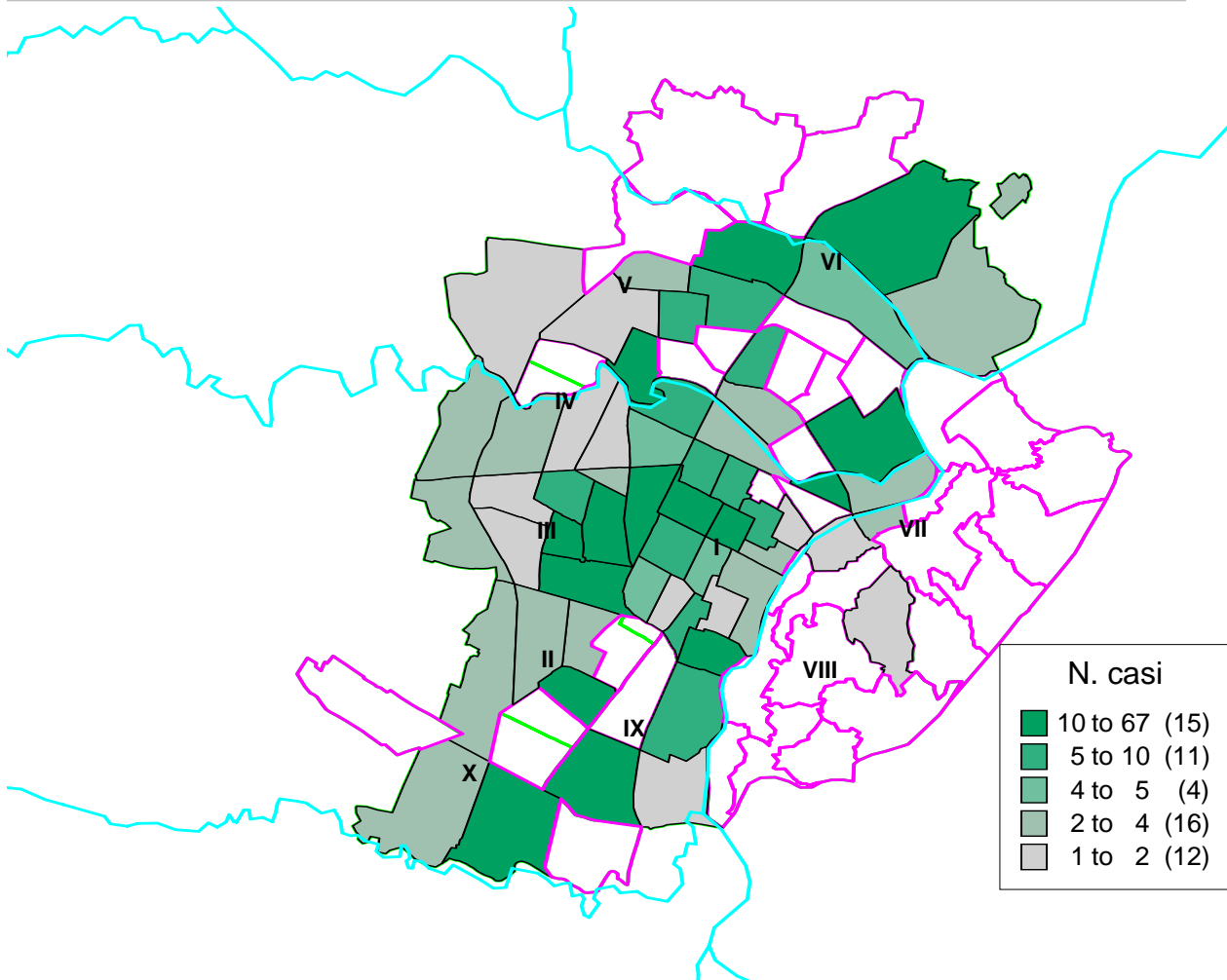

Collocazione degli avviamenti sul territorio della città – 2004

	Circoscrizione di appartenenza dell'azienda										Totale
	I	II	III	IV	V	VI	VII	VIII	IX	X	
%	22,7%	9,6%	10,4%	17,6%	10,1%	3,3%	6,9%	3,3%	8,7%	7,5%	100,0%

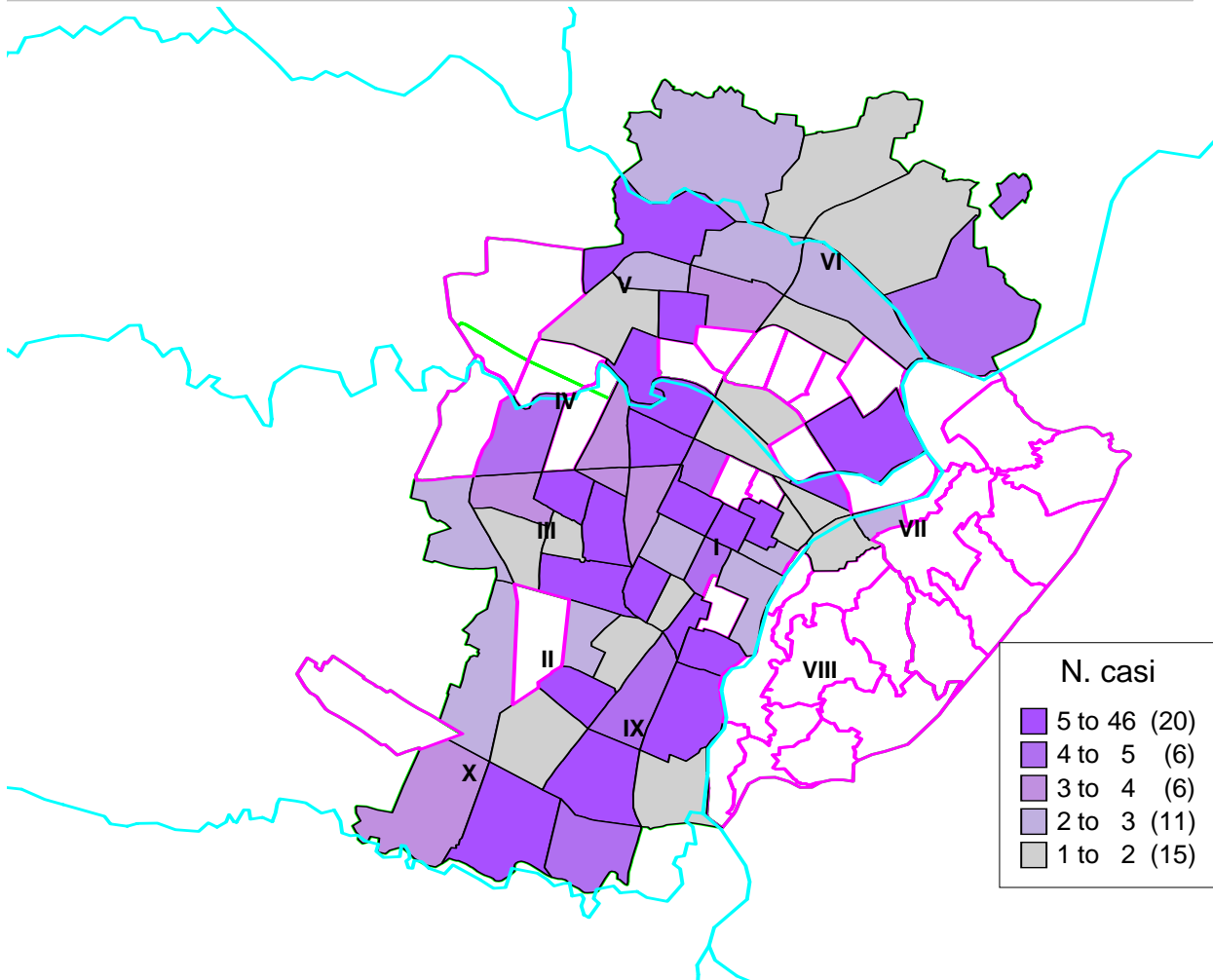

PRESENZA - TENSIONE

Informazioni per la lettura dei grafici di presenza - tensione

● Sull'asse verticale della figura si legge la **presenza della figura sul mercato**.

Per presenza si intende la quota di mercato, ovvero la percentuale che la figura rappresenta sul totale degli avviamenti.

Esempio:

PRESENZA Valore sul grafico	INTERPRETAZIONE Avviamenti della professione su totale avviamenti
0,1	10%
0,01	1%
0,001	0,1%

● Sull'asse orizzontale della figura si legge la **tensione della figura sul mercato**.

Per tensione si intende il grado di difficoltà che le imprese incontrano nel trovare la figura disponibile sul mercato.

Per costruire un indice di questa difficoltà è stato costruito un rapporto tra il numero di persone avviate al lavoro con quella specifica professione e il numero di persone, con la stessa professione, che lo cercano (disponibili). Ovviamente, se molti sono avviati e pochi disponibili, la figura è molto richiesta, l'indice cresce e il punto di riferimento si sposta a destra nel grafico. Se, invece, pochi sono avviati e molti disponibili, vuol dire che la figura non è richiesta e il punto di riferimento si sposta a sinistra nel grafico.

Quindi, ad esempio, se il punto si colloca in corrispondenza del numero 1 sulla scala orizzontale, sappiamo che il rapporto tra avviati e disponibili con quella figura è pari a 100 (cioè, ad esempio, 500 avviati e 5 disponibili, oppure 200 avviati e 2 disponibili). Quindi la figura è molto richiesta.

Se invece il punto si colloca in corrispondenza del valore 0,01, sappiamo che per ogni avviato con quella professione c'è un disponibile che cerca lavoro, ovvero la figura non è molto richiesta.

N.B.: Da questi valori, trattandosi di rapporti, non si ha l'indicazione diretta né del numero effettivo di disponibili, né degli avviati per la figura professionale considerata. I numeri si possono trovare nelle altre sezioni dell'Osservatorio (vedi n. avviamenti, n. disponibili, ecc.).

Tensione - rapporto tra numero di avviati e numero di disponibili per figura professionale - 2002

Dato non elaborabile: l'archivio dei lavoratori immediatamente disponibili al lavoro è utilizzabile solo dal 2003.

Tensione - rapporto tra numero di avviati e numero di disponibili per figura professionale -
2003

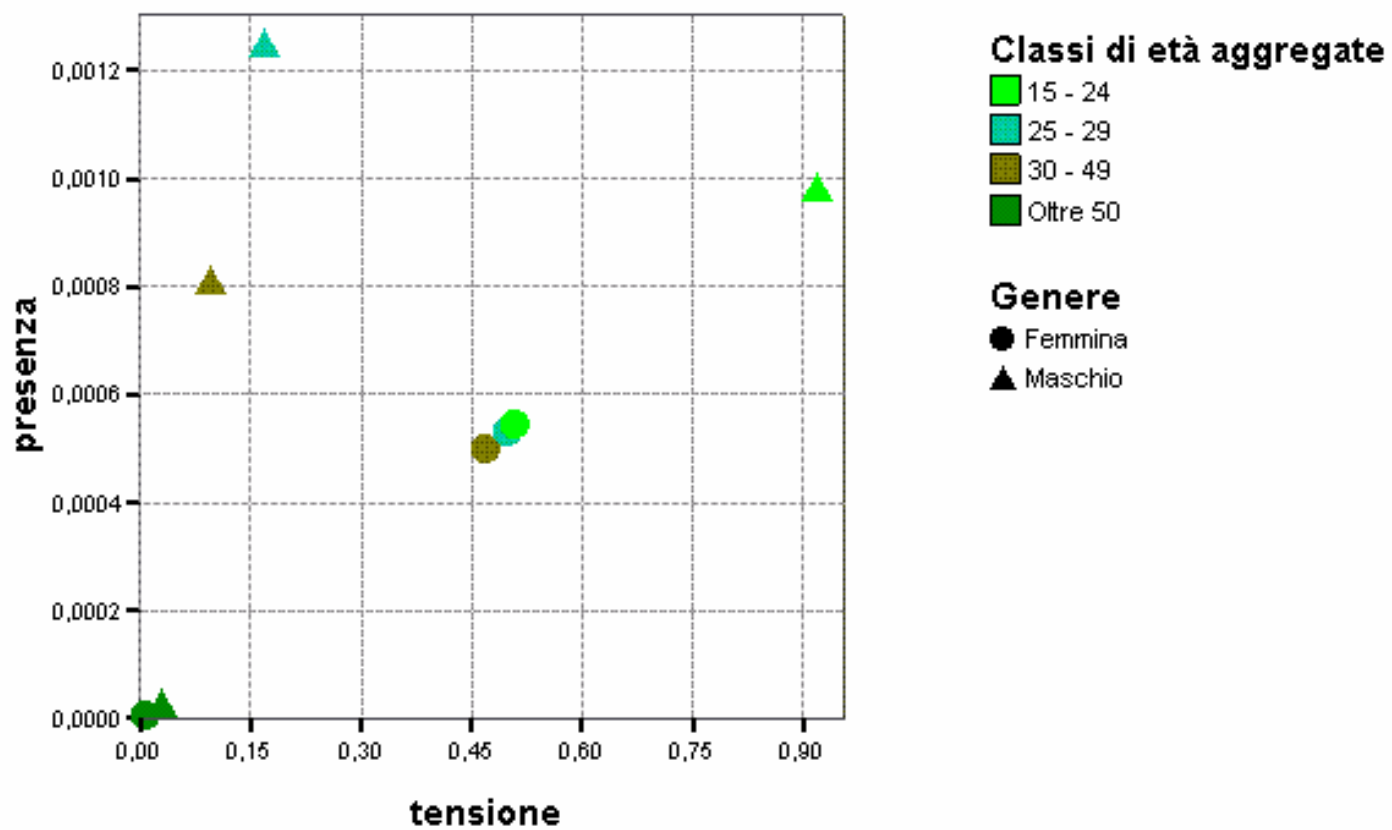

Tensione - rapporto tra numero di avviati e numero di disponibili per figura professionale -
2004

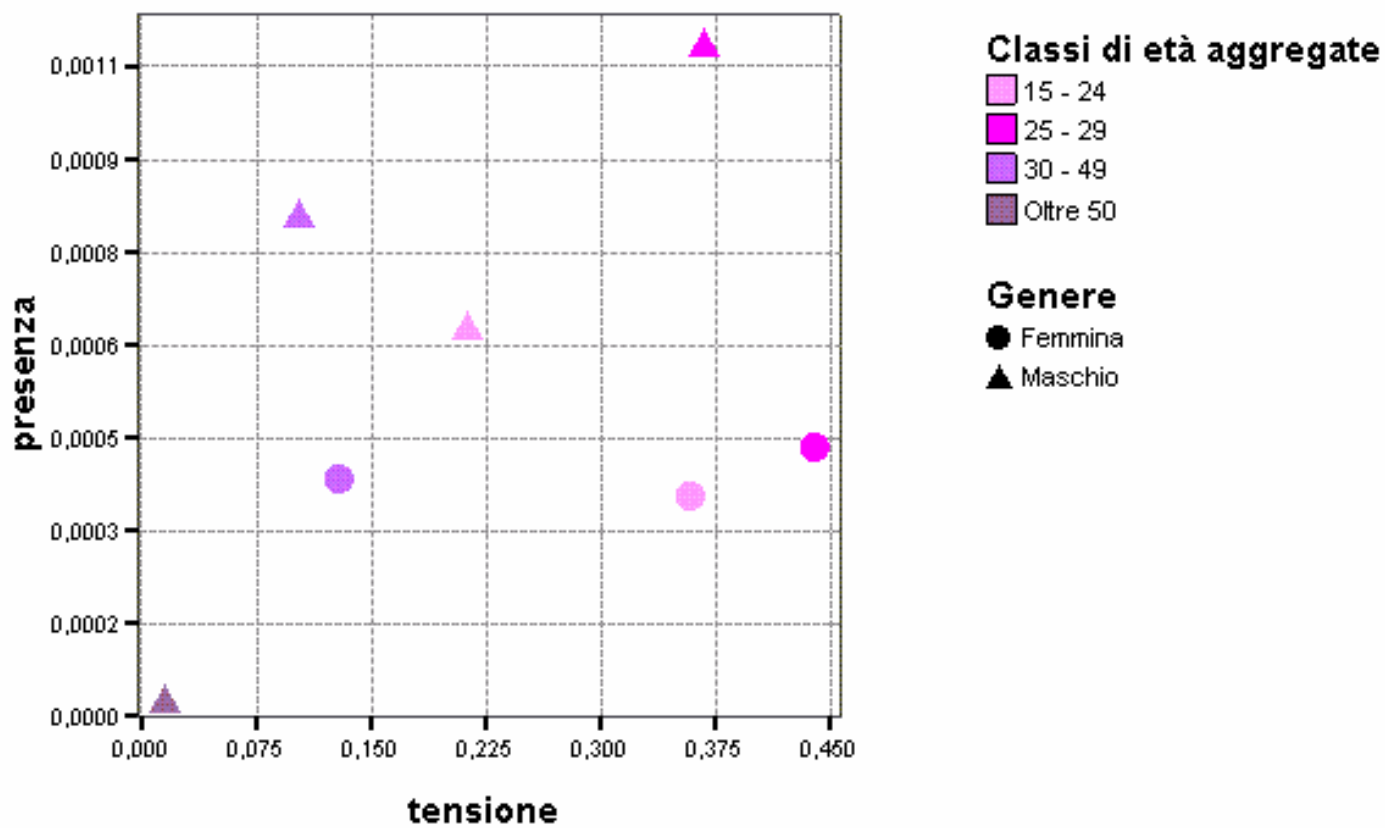

		Specifica		Generica		Definizione multicomprendensiva		Totale	
		N. casi	%	N. casi	%	N. casi	%	N. casi	%
2002	Resto della Provincia	1309	39,0	1584	47,2	465	13,8	3358	100,0
	Torino	1306	75,7	231	13,4	188	10,9	1725	100,0
	Totale	2615	51,4	1815	35,7	653	12,8	5083	100,0
2003	Resto della Provincia	900	40,8	916	41,6	388	17,6	2204	100,0
	Torino	1082	78,6	139	10,1	156	11,3	1377	100,0
	Totale	1982	55,3	1055	29,5	544	15,2	3581	100,0
2004	Resto della Provincia	965	39,3	1171	47,7	321	13,1	2457	100,0
	Torino	1122	79,9	155	11,0	128	9,1	1405	100,0
	Totale	2087	54,0	1326	34,3	449	11,6	3862	100,0