

Indice dei grafici

- Numero di lavoratori e lavoratrici assorbiti dal mercato locale (*indicatore 1*)
 - andamento mensile per il triennio 2002-2004
 - per genere e area territoriale (Torino e resto della provincia)
 - per classi di età e area territoriale (Torino e resto della provincia)
 - per titolo di studio e area territoriale (Torino e resto della provincia)
 - per nazionalità e area territoriale (Torino e resto della provincia)

- Collocazione degli avviamenti sul territorio della città
 - 2002 ● 2003 ● 2004

- Tensione - rapporto tra numero di avviati e numero di disponibili per figura professionale (*indicatori 2 e 3*)
 - 2002 ● 2003 ● 2004

- Nota metodologica

Numero di lavoratori e lavoratrici assorbiti dal mercato locale

Andamento mensile nel periodo 2002-2004

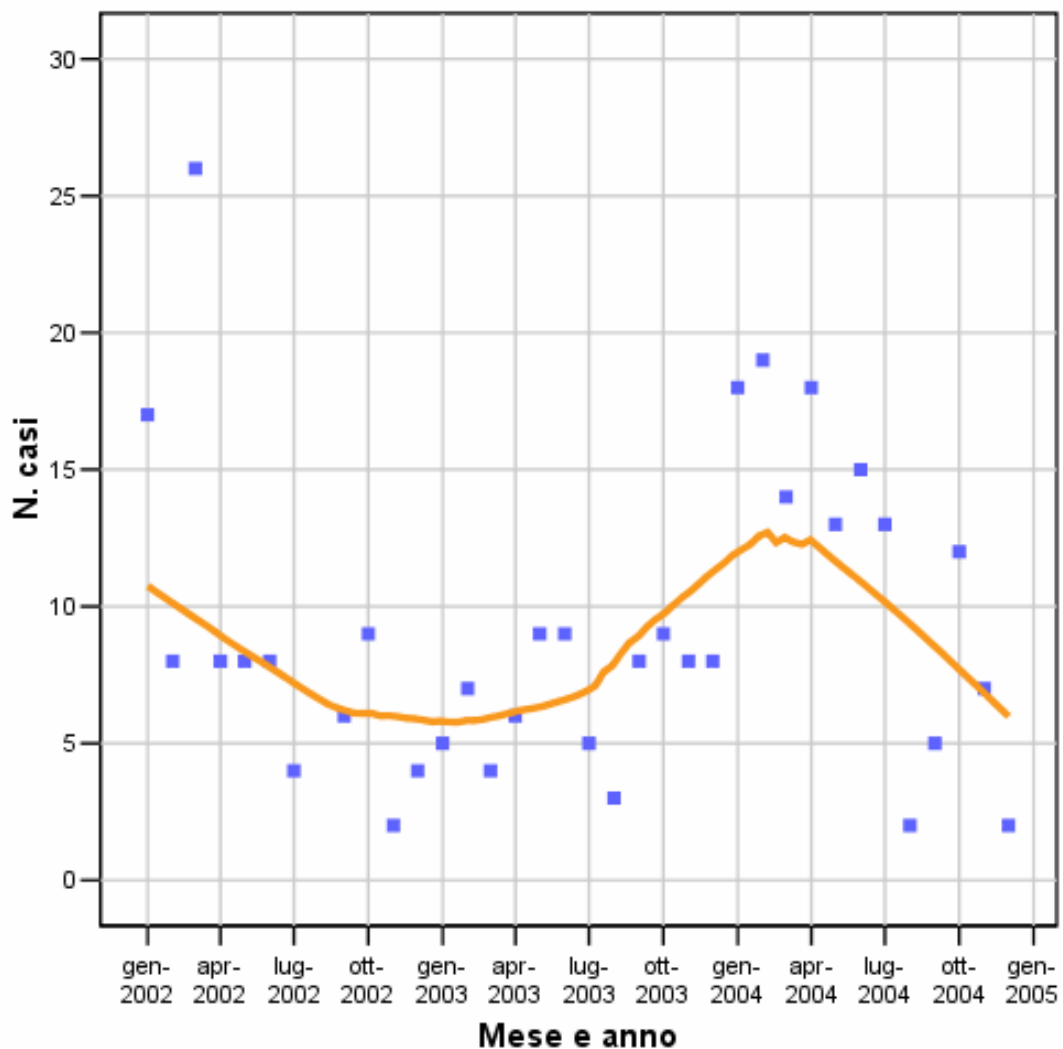

Per genere e area territoriale (Torino e resto della provincia)

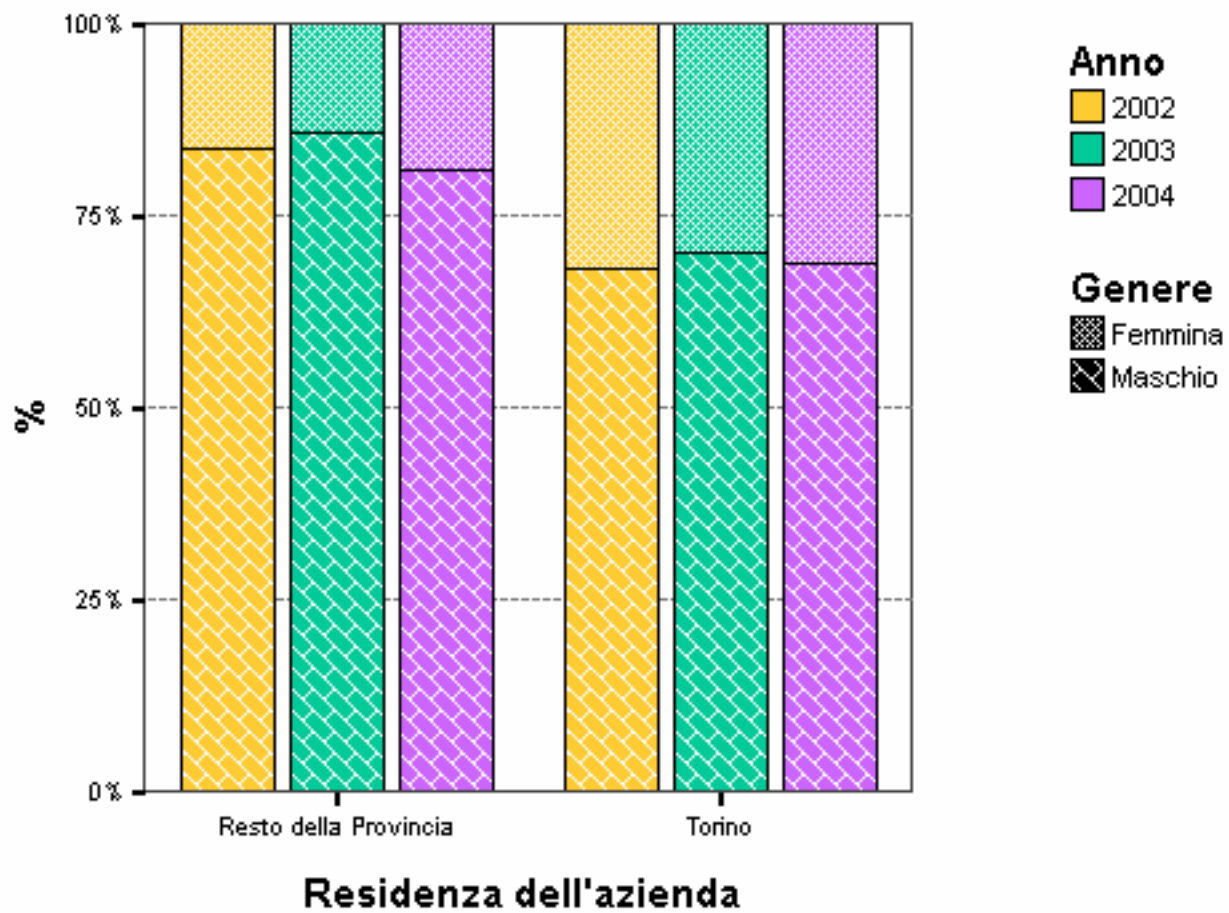

Per classi di età e area territoriale (Torino e resto della provincia)



		15 - 24	25 - 29	30 - 49	Oltre 50
		%	%	%	%
2002	Resto della Provincia	33,3%	34,3%	30,3%	2,0%
	Torino	36,0%	27,0%	35,0%	2,0%
2003	Resto della Provincia	36,8%	36,8%	23,7%	2,6%
	Torino	22,2%	43,2%	32,1%	2,5%
2004	Resto della Provincia	30,1%	34,6%	32,4%	2,9%
	Torino	36,2%	28,3%	33,3%	2,2%

Per titolo di studio e area territoriale (Torino e resto della provincia)

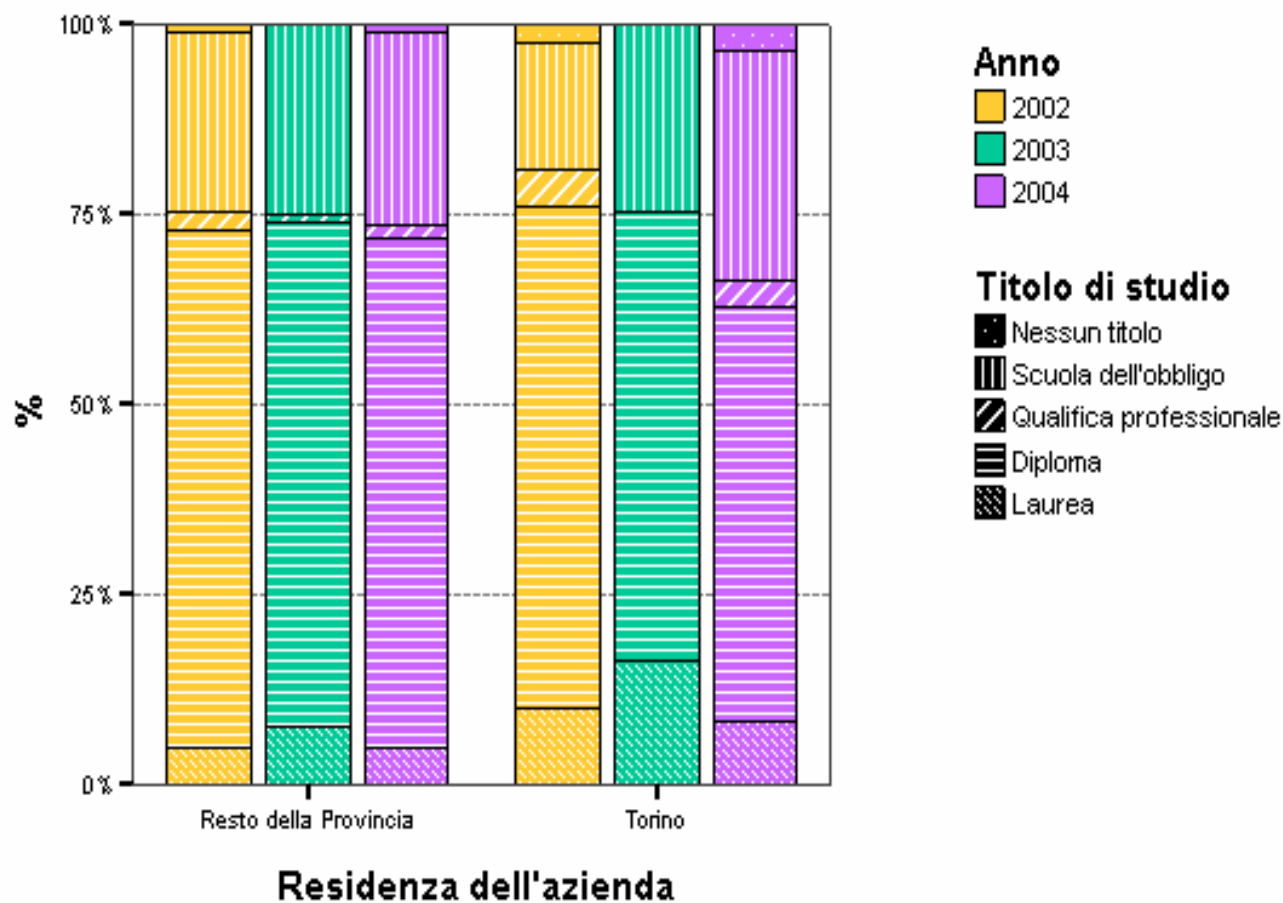

		Nessun titolo	Scuola dell'obbligo	Qualifica professionale	Diploma	Laurea
		%	%	%	%	%
2002	Resto della Provincia	1,2%	23,5%	2,5%	67,9%	4,9%
	Torino	2,5%	16,5%	5,1%	65,8%	10,1%
2003	Resto della Provincia		25,0%	1,1%	66,3%	7,6%
	Torino		24,6%		59,0%	16,4%
2004	Resto della Provincia	,9%	25,5%	1,9%	67,0%	4,7%
	Torino	3,5%	30,2%	3,5%	54,7%	8,1%

Per nazionalità e area territoriale (Torino e resto della provincia)

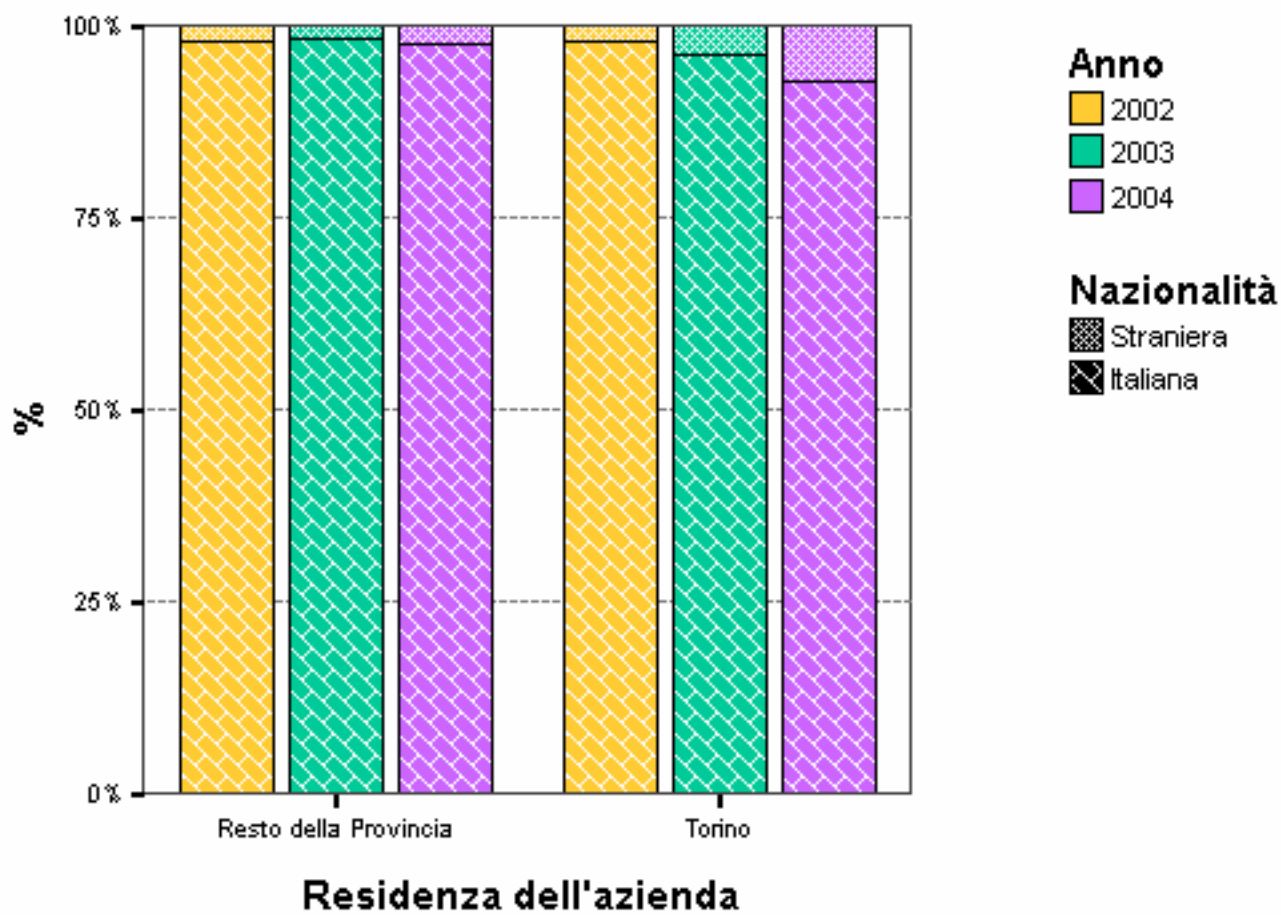

Collocazione degli avviamenti sul territorio della città – 2002

	Circoscrizione di appartenenza dell'azienda										Totale
	I	II	III	IV	V	VI	VII	VIII	IX	X	
%	24,7%	8,6%	7,5%	9,7%	5,4%	5,4%	6,5%	2,2%	6,5%	23,7%	100,0%

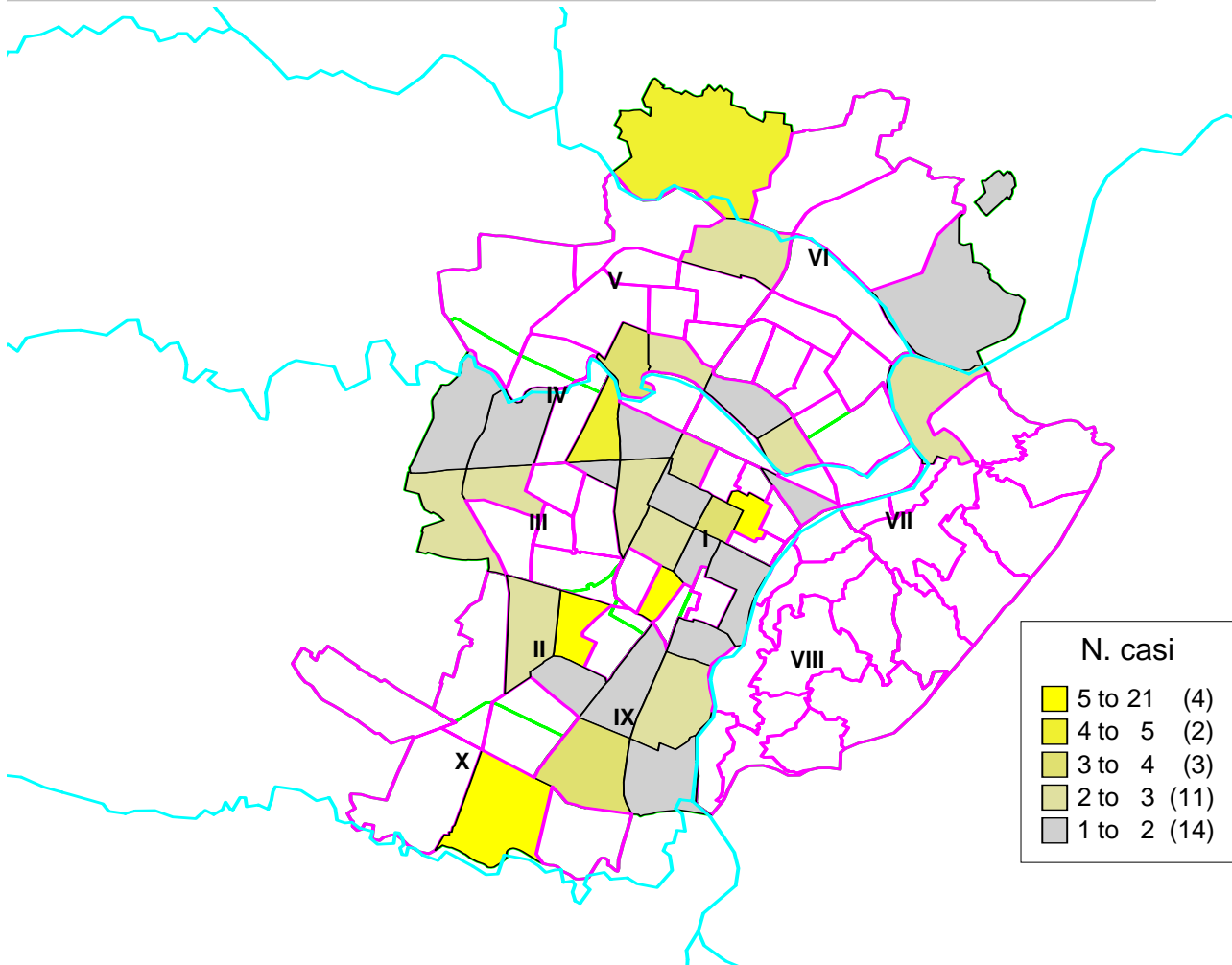

Collocazione degli avviamenti sul territorio della città – 2003

	Circoscrizione di appartenenza dell'azienda										Totale
	I	II	III	IV	V	VI	VII	VIII	IX	X	
%	28,0%	16,0%	8,0%	6,7%	8,0%	6,7%	13,3%	2,7%	5,3%	5,3%	100,0%

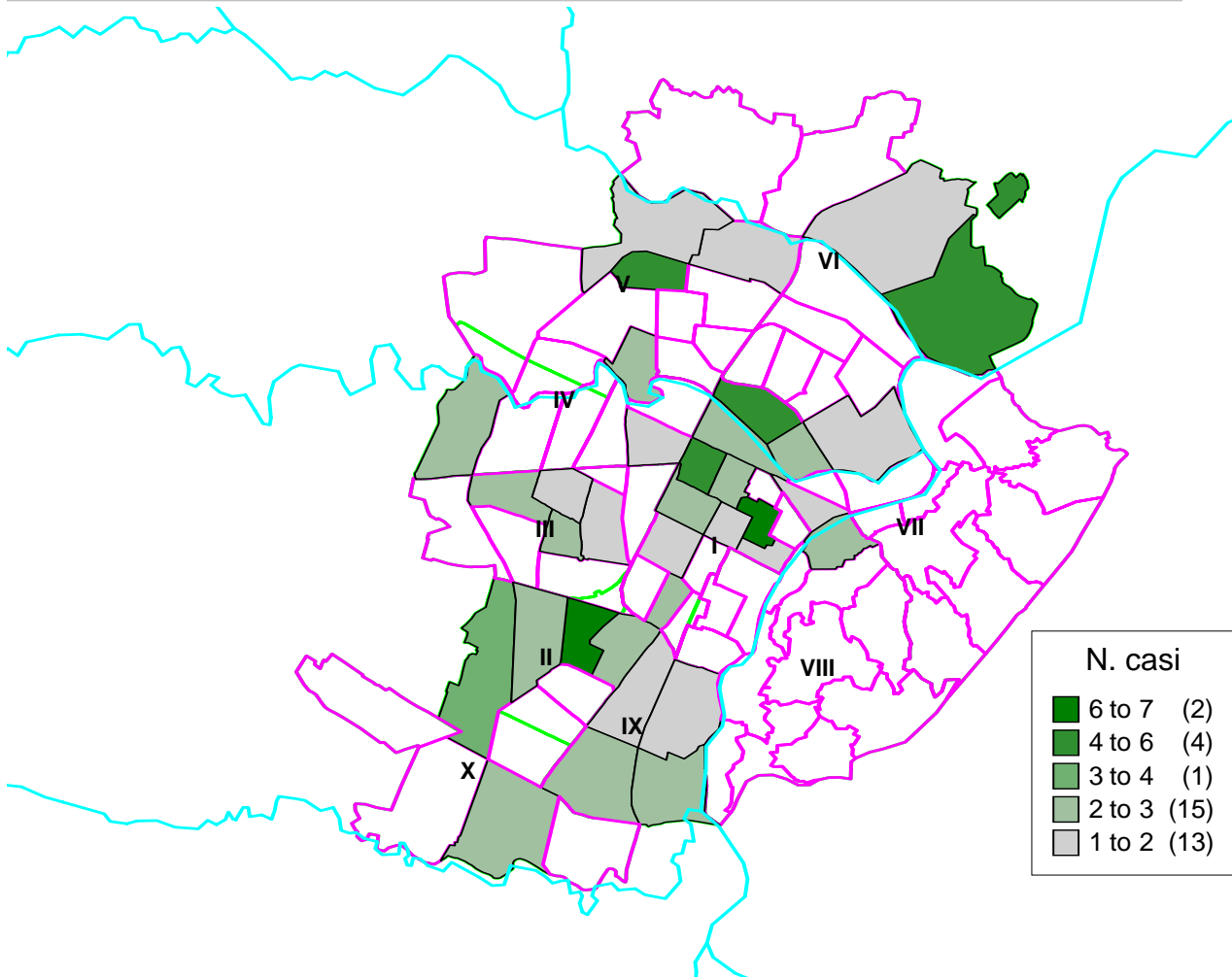

Collocazione degli avviamenti sul territorio della città – 2004

	Circoscrizione di appartenenza dell'azienda										Totale
	I	II	III	IV	V	VI	VII	VIII	IX	X	
%	24,3%	11,7%	5,4%	9,9%	3,6%	8,1%	9,0%	2,7%	9,0%	16,2%	100,0%

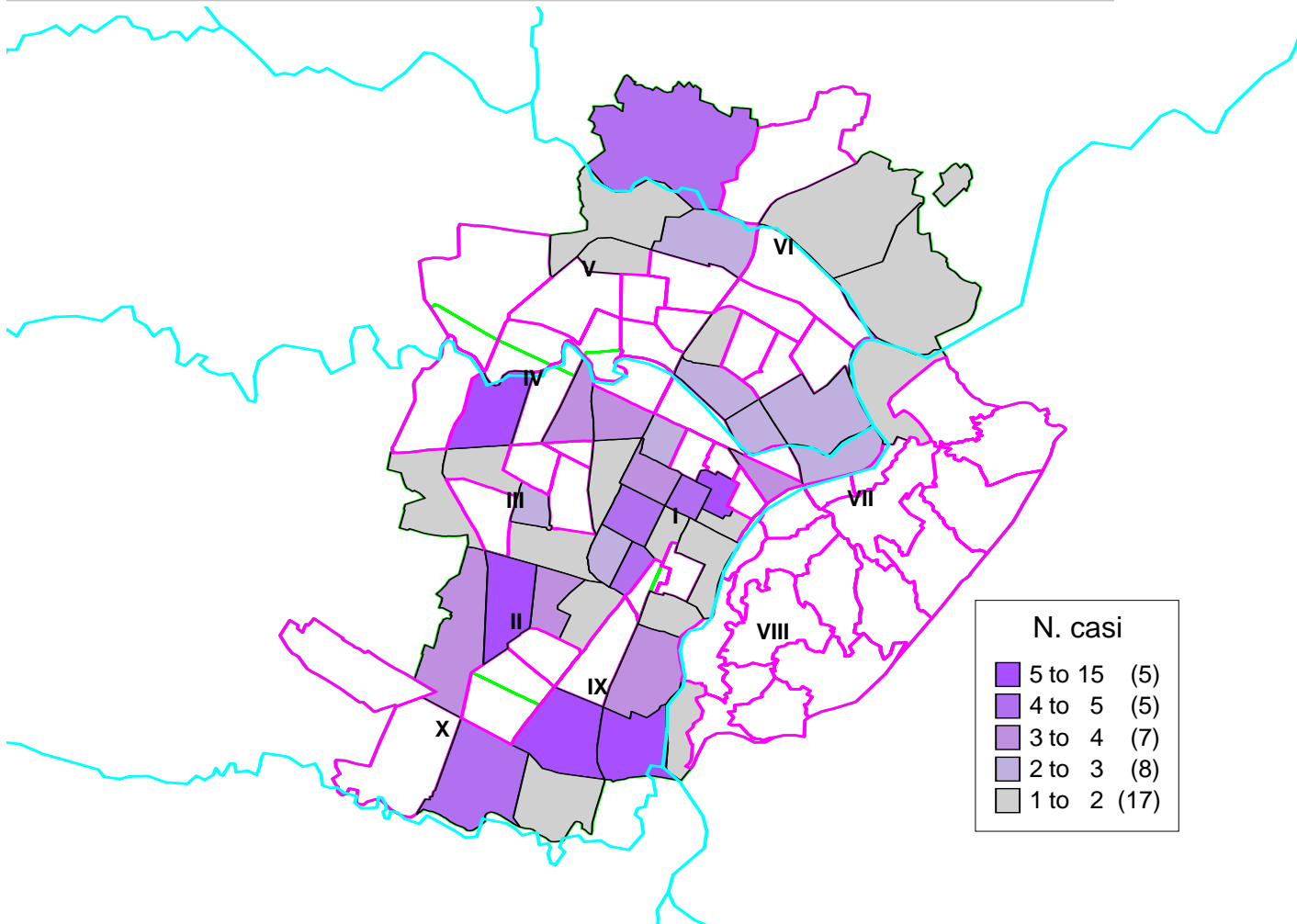

PRESENZA - TENSIONE

Informazioni per la lettura dei grafici di presenza - tensione

● Sull'asse verticale della figura si legge la **presenza della figura sul mercato**.

Per presenza si intende la quota di mercato, ovvero la percentuale che la figura rappresenta sul totale degli avviamenti.

Esempio:

PRESENZA Valore sul grafico	INTERPRETAZIONE Avviamenti della professione su totale avviamenti
0,1	10%
0,01	1%
0,001	0,1%

● Sull'asse orizzontale della figura si legge la **tensione della figura sul mercato**.

Per tensione si intende il grado di difficoltà che le imprese incontrano nel trovare la figura disponibile sul mercato.

Per costruire un indice di questa difficoltà è stato costruito un rapporto tra il numero di persone avviate al lavoro con quella specifica professione e il numero di persone, con la stessa professione, che lo cercano (disponibili). Ovviamente, se molti sono avviati e pochi disponibili, la figura è molto richiesta, l'indice cresce e il punto di riferimento si sposta a destra nel grafico. Se, invece, pochi sono avviati e molti disponibili, vuol dire che la figura non è richiesta e il punto di riferimento si sposta a sinistra nel grafico.

Quindi, ad esempio, se il punto si colloca in corrispondenza del numero 1 sulla scala orizzontale, sappiamo che il rapporto tra avviati e disponibili con quella figura è pari a 100 (cioè, ad esempio, 500 avviati e 5 disponibili, oppure 200 avviati e 2 disponibili). Quindi la figura è molto richiesta.

Se invece il punto si colloca in corrispondenza del valore 0,01, sappiamo che per ogni avviato con quella professione c'è un disponibile che cerca lavoro, ovvero la figura non è molto richiesta.

N.B.: Da questi valori, trattandosi di rapporti, non si ha l'indicazione diretta né del numero effettivo di disponibili, né degli avviati per la figura professionale considerata. I numeri si possono trovare nelle altre sezioni dell'Osservatorio (vedi n. avviamenti, n. disponibili, ecc.).

Tensione - rapporto tra numero di avviati e numero di disponibili per figura professionale - 2002

Dato non elaborabile: l'archivio dei lavoratori immediatamente disponibili al lavoro è utilizzabile solo dal 2003.

Tensione - rapporto tra numero di avviati e numero di disponibili per figura professionale -
2003

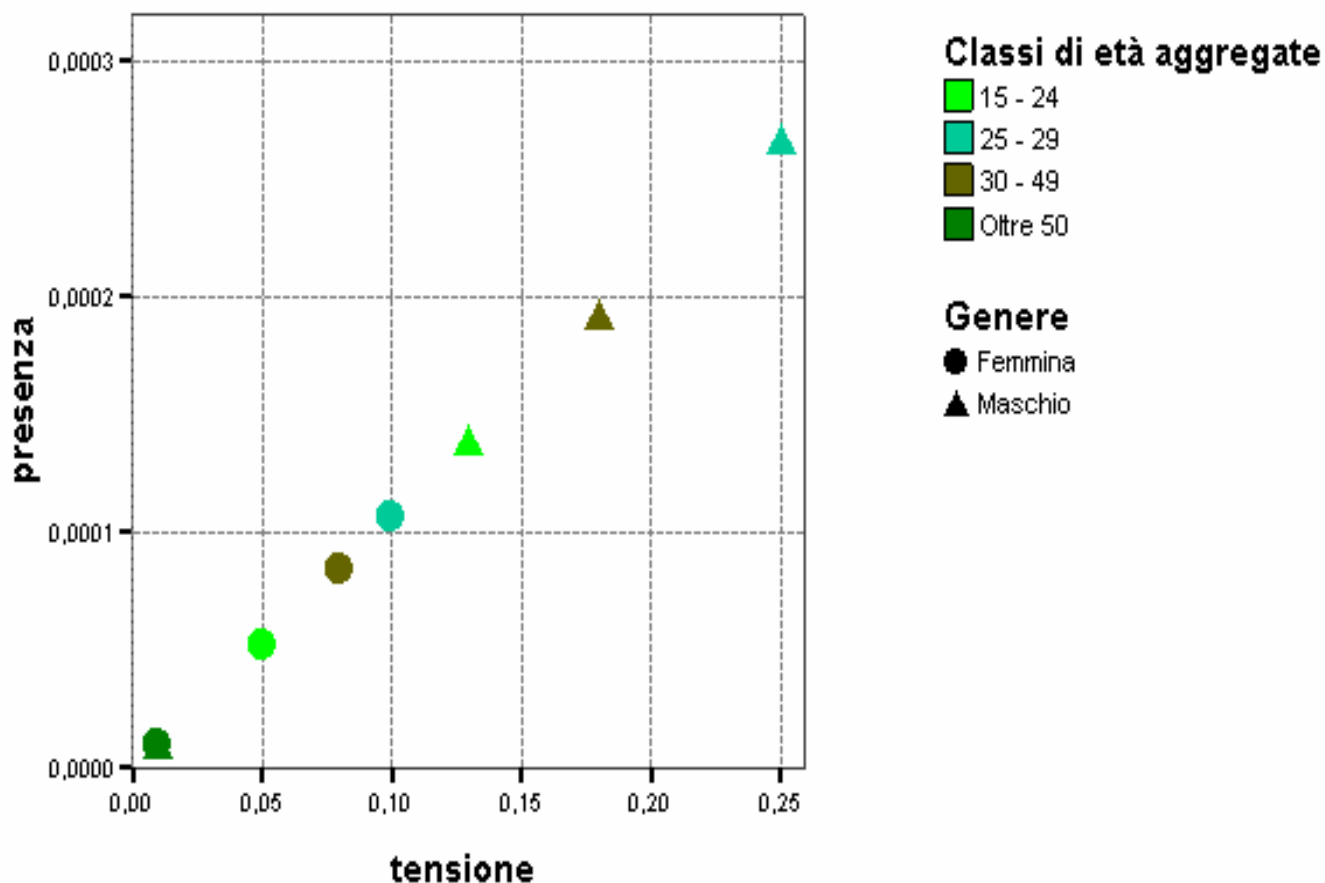

N.B. - Nel 2003 non ci sono lavoratori iscritti nelle liste dei disponibili con questo profilo professionale

Tensione - rapporto tra numero di avviati e numero di disponibili per figura professionale - 2004

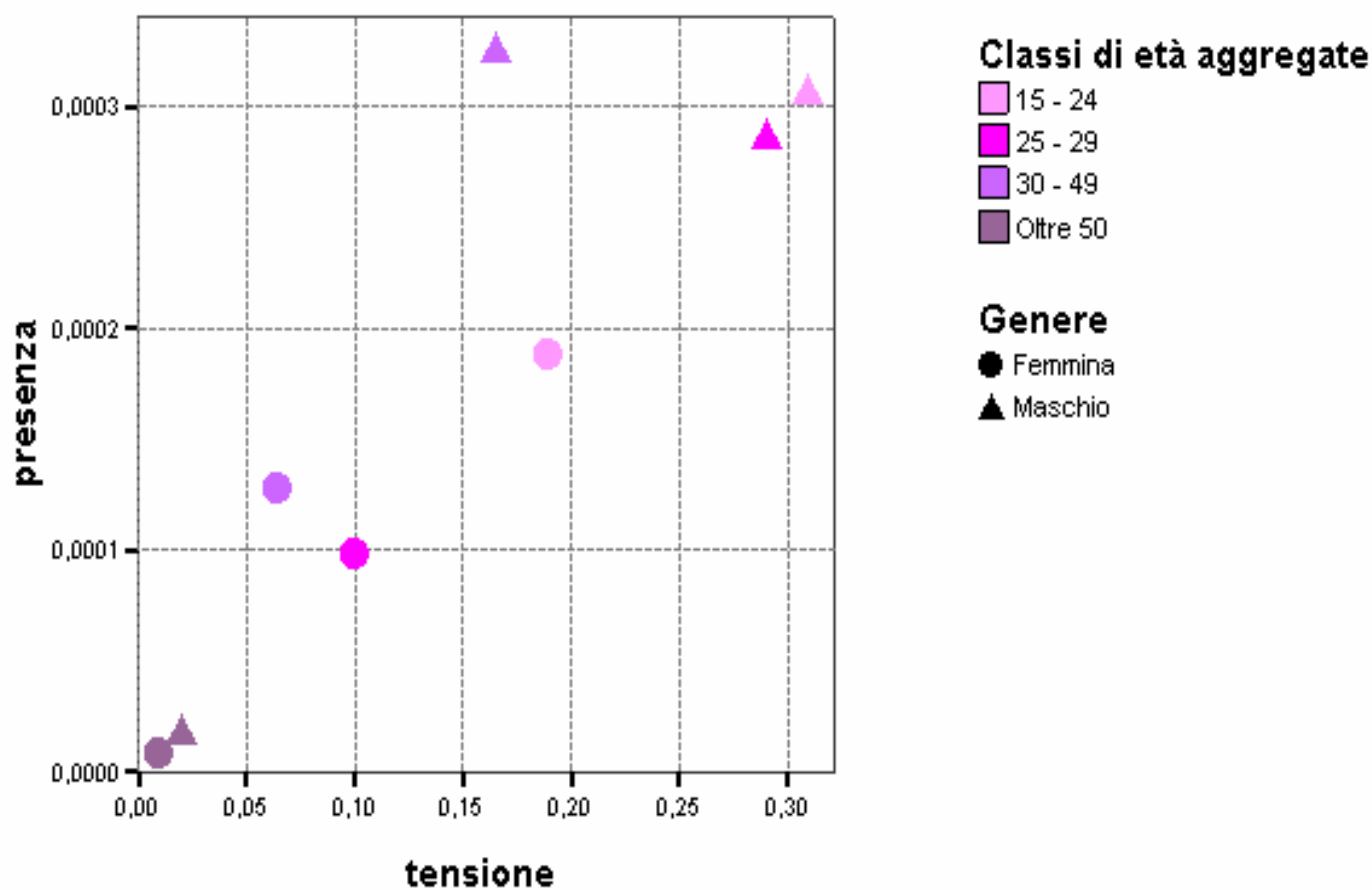

N.B. - Nel 2004 ci sono solo due lavoratori iscritti nelle liste dei disponibili con questo profilo professionale

Nota metodologica

Nell'analisi delle figure professionali qui presentata, è stata utilizzata la classificazione delle 'professioni elementari' ISTAT (4 cifre).

E' necessario, però, rilevare che una parte delle registrazioni di avviamenti non sono riconducibili a una 'professione elementare', ma soltanto a grandi gruppi professionali (1 cifra ISTAT), gruppi (2 cifre ISTAT) o a classi di professioni (3 cifre ISTAT).

Riteniamo, pertanto, che alcune professioni possano risultare sottostimate (per numero di avviamenti) per effetto di una classificazione più generica. La tabella riportata di seguito informa di quanti profili, su ogni gruppo (2 cifre ISTAT), possono essere riconducibili a 'professioni elementari' (specifici) o generici e anche di quanti profili vengono classificati sotto la voce 'altro' (definizione multicomprendiva).

		Specifica		Generica		Definizione multicomprendiva		Totale	
		N. casi	%	N. casi	%	N. casi	%	N. casi	%
2002	Resto della Provincia	1579	98,6	4	,2	19	1,2	1602	100,0
	Torino	5023	98,5	18	,4	61	1,2	5102	100,0
	Totale	6602	98,5	22	,3	80	1,2	6704	100,0
2003	Resto della Provincia	1148	98,0	2	,2	22	1,9	1172	100,0
	Torino	5484	98,3			93	1,7	5577	100,0
	Totale	6632	98,3	2	,0	115	1,7	6749	100,0
2004	Resto della Provincia	1391	98,3			24	1,7	1415	100,0
	Torino	4775	98,3	5	,1	80	1,6	4860	100,0
	Totale	6166	98,3	5	,1	104	1,7	6275	100,0