



CITTA' DI TORINO

Allegato A

***RAZIONALIZZAZIONE PERIODICA 2022
DELLE PARTECIPAZIONI DEL GRUPPO
CITTÀ DI TORINO:
“ANALISI DELL’ASSETTO COMPLESSIVO DELLE SOCIETÀ”***

INDICE

<i>SEZIONE I: PARTECIPAZIONI DIRETTE DELLA CITTÀ DI TORINO</i>	pag. 3
• RAPPRESENTAZIONE GRAFICA DELLE SOCIETÀ PARTECIPATE DALLA CITTÀ DI TORINO	pag. 4
• TABELLA DI RIEPILOGO “RAZIONALIZZAZIONE PERIODICA 2022”	pag. 5
• SCHEDE SOCIETARIE - AREA AMBIENTE E TERRITORIO	pag. 6
• SCHEDE SOCIETARIE - AREA FINANZA	pag. 16
• SCHEDE SOCIETARIE - AREA GESTIONE SERVIZI COMUNALI	pag. 19
• SCHEDE SOCIETARIE - AREA PARCHI SCIENTIFICI	pag. 26
• SCHEDE SOCIETARIE - AREA RIQUALIFICAZIONE TERRITORIALE E GESTIONE IMMOBILIARE	pag. 29
• SCHEDE SOCIETARIE - AREA PROMOZIONE E SVILUPPO DEL TERRITORIO	pag. 34
• SCHEDE SOCIETARIE - AREA TRASPORTI	pag. 41
• AREA SOCIETÀ IN LIQUIDAZIONE	pag. 46
• AREA SOCIETÀ IN FALLIMENTO/FALLITE	pag. 48

<i>SEZIONE II: PARTECIPAZIONI INDIRETTE – FCT HOLDING S.P.A E LE SUE PARTECIPAZIONI</i>	pag. 51
• RAPPRESENTAZIONE GRAFICA DI FCT HOLDING S.P.A. E DELLE SUE PARTECIPAZIONI	pag. 52
• TABELLE DI RIEPILOGO “RAZIONALIZZAZIONE PERIODICA 2022”	pag. 53
• SCHEDE SOCIETARIE - AREA RIQUALIFICAZIONE TERRITORIALE E GESTIONE IMMOBILIARE	pag. 54
• SCHEDA SOCIETARIA - AREA TRASPORTI	pag. 58
• AREA SOCIETÀ CONTROLLATE E PARTECIPATE DA GTT S.P.A.	pag. 60
• AREA SOCIETÀ QUOTATE	pag. 83
<i>SEZIONE III: ORGANISMI NON SOCIETARI</i>	pag. 92

SEZIONE I

PARTECIPAZIONI DIRETTE DELLA CITTÀ DI TORINO



CITTA' DI TORINO

RAPPRESENTAZIONE GRAFICA DELLE SOCIETÀ PARTECIPATE DALLA CITTÀ DI TORINO

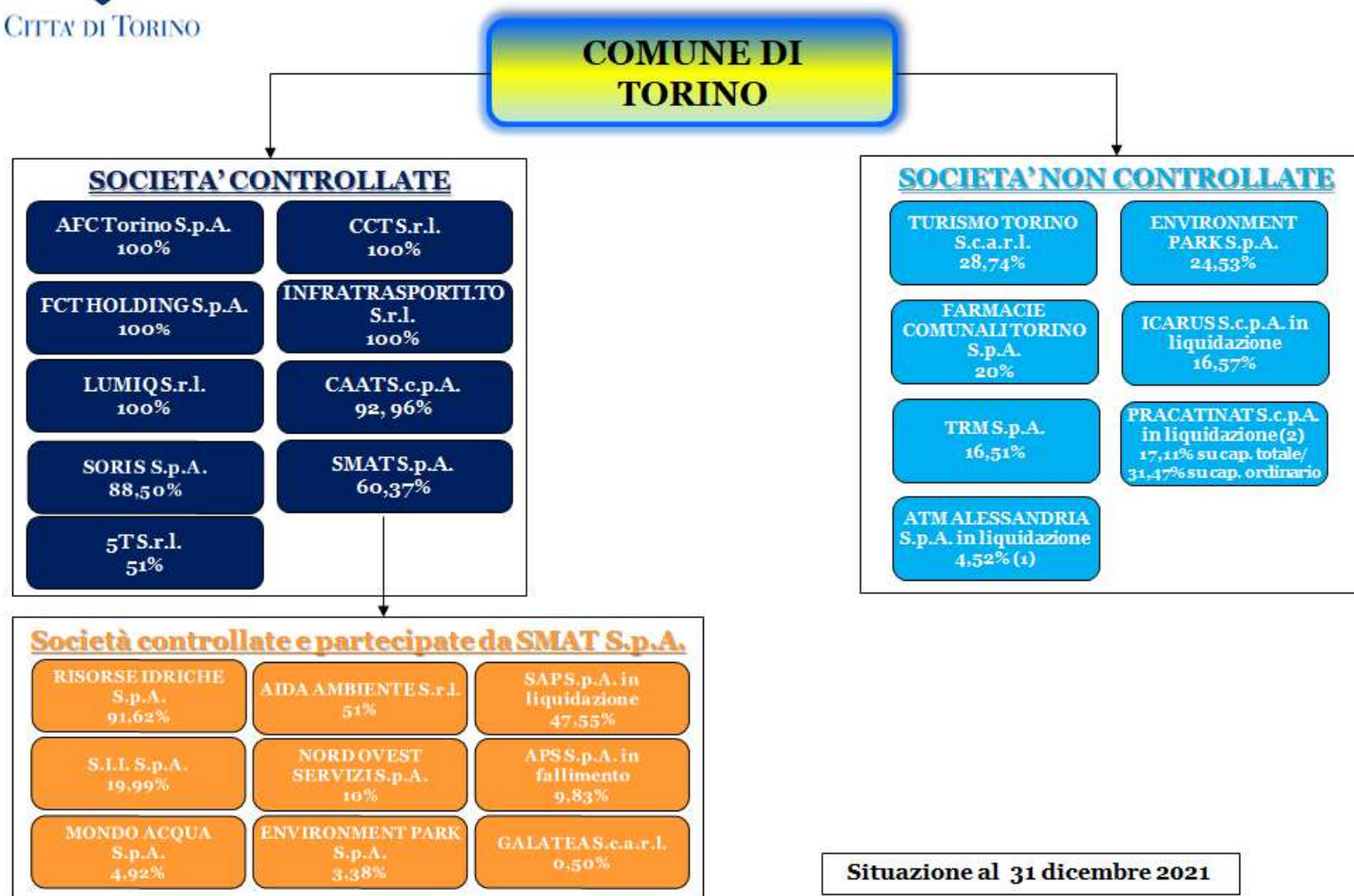

(1) Società dichiarata fallita in data 18 luglio 2016 con Sentenza n.75/16 – Fallimento n.73/16 del Tribunale di Alessandria Sez. Civile
 (2) Società in fallimento dal 15 maggio 2017.

TABELLA DI RIEPILOGO “RAZIONALIZZAZIONE PERIODICA 2022”

AREA	SOCIETÀ	%	AZIONE PIANO RAZIONALIZZAZIONE PERIODICA 2022
AMBIENTE E TERRITORIO	TRM S.P.A.	16,51	MANTENIMENTO della partecipazione
	SMAT S.P.A.	60,37	MANTENIMENTO della partecipazione
FINANZA	FCT HOLDING S.P.A.	100	MANTENIMENTO della partecipazione
GESTIONE SERVIZI	AFC TORINO S.P.A.	100	MANTENIMENTO della partecipazione
	FARMACIE COMUNALI TORINO S.P.A.	20	MANTENIMENTO della partecipazione
	SORIS S.P.A.	ad oggi: 78,50 al 31/12/2021: 88,50	MANTENIMENTO della partecipazione
PARCHI SCIENTIFICI	ENVIRONMENT PARK S.P.A.	24,53	MANTENIMENTO della partecipazione
RIQUALIFICAZIONE TERRITORIALE E GESTIONE IMMOBILIARE	CAAT S.C.P.A.	92,96	IN CORSO ALIENAZIONE PARZIALE della partecipazione nella misura del 5% del c.s. E MANTENIMENTO QUOTA RESTANTE
	CCT S.R.L.	100	MANTENIMENTO della partecipazione
PROMOZIONE E SVILUPPO DEL TERRITORIO	LUMIQ S.R.L.	100	MANTENIMENTO della partecipazione
	TURISMO TORINO E PROVINCIA S.C.R.L.	28,74	MANTENIMENTO della partecipazione
TRASPORTI	INFRATRASPORTI.TO S.R.L.	100	MANTENIMENTO della partecipazione
	5T S.R.L.	51	MANTENIMENTO della partecipazione

SCHEDA SOCIETARIA – AREA AMBIENTE E TERRITORIO

TRM S.P.A.



Società sottoposta a direzione e coordinamento di Iren S.p.a.

Costituzione: In data 24 dicembre 2002 con atto a rogito Notaio Antonio Maria Marocco rep. n.140026

Sede: TORINO, Via Paolo Gorini n. 50

Durata: 31/12/2050

Scadenza dell'affidamento: L'affidamento del servizio è in capo all'Autorità d'ambito ATO-R, scade il 31/08/2033

Codice Fiscale e numero d'iscrizione al Registro delle Imprese di Torino: 08566440015

Oggetto Sociale:

La società ha per oggetto:

- l'attività di gestione ed esercizio di impianti a tecnologia complessa ed altre dotazioni patrimoniali e del connesso servizio, volti al recupero, al trattamento ed allo smaltimento, anche a mezzo di incenerimento con termovalorizzazione, di qualunque genere di rifiuto e segnatamente dei rifiuti urbani, dei rifiuti assimilabili ai rifiuti urbani, dei rifiuti speciali inerti, dei rifiuti speciali pericolosi e non pericolosi, dei rifiuti ospedalieri, dei rifiuti di imballaggio provenienti da insediamenti produttivi, industriali e commerciali in conformità alle autorizzazioni ricevute dalla società stessa;
- l'attività di progettazione e realizzazione di impianti a tecnologia complessa e di qualunque altro impianto o bene connesso o strumentale alle predette attività;
- l'attività di recupero energetico, connesso allo smaltimento a mezzo di incenerimento, con conseguente produzione e vendita di calore ed energia elettrica, nei limiti e con le modalità previsti dalla normativa vigente;

- l'attività di trasporto e di conferimento dei rifiuti da o verso impianti di recupero, trattamento o smaltimento, nei limiti in cui siano strumentali alle attività di cui sopra;
- l'attività di gestione di discariche di rifiuti non pericolosi, compresa l'attività di captazione e recupero di biogas e ripristino ambientale;
- ogni attività di ricerca e di sperimentazione studio e consulenza, direttamente o indirettamente connesse all'oggetto sociale;
- le attività di gestione tecnico-manutentiva di impianti connessi e strumentali all'oggetto sociale.

Le attività sociali possono essere finalizzate alla gestione ed esercizio degli impianti, delle reti e delle altre dotazioni patrimoniali strumentali al servizio di smaltimento dei rifiuti degli enti locali della Provincia di Torino facenti parte dell'Ambito territoriale Ottimale di cui alla Legge Regione Piemonte n. 24/2002 e s.m.i. e che siano Soci.

Nel rispetto della normativa vigente e di quanto stabilito dal precedente comma 2, la società può svolgere attività e servizi, rientranti nel proprio oggetto sociale, tanto direttamente quanto indirettamente.

La società potrà acquisire la gestione di servizi ulteriori anche in ambito territoriali diversi da Torino, svolgere servizi e attività per altri enti pubblici e privati anche partecipando a gare, nei limiti di quanto consentito della normativa tempo per tempo vigente.

Tipologia di partecipazione da parte del Socio Città di Torino: società a partecipazione pubblica

Capitale Sociale: (sottoscritto e versato) Euro 86.794.220,00 diviso in numero 86.794.220 Azioni del valore nominale di Euro 1,00 ciascuna

Quota di partecipazione posseduta dalla Città di Torino: 16,51343% pari a n. 14.332.704 azioni per un valore di Euro 14.332.704,00, a seguito di cessione ad ACEA Pinerolese Industriale S.p.A., in data 27/1/2021, dell'1,84344% di capitale sociale posseduto in TRM S.p.A.

Modalità di individuazione del socio privato operativo industriale e affidamento del servizio: gara a doppio oggetto in esecuzione della deliberazione del Consiglio Comunale del 25 luglio 2012 (mecc. n. 2012 03374/064) che approvava, ai sensi dell'articolo 30 del D. Lgs. n. 163/2006 e s.m.i. ed ai sensi della normativa di settore nazionale e regionale in materia di rifiuti, nonché in conformità alla Comunicazione della Commissione dell'Unione Europea del 5 febbraio 2008 (2007) C- 6661, la procedura ad evidenza pubblica per l'aggiudicazione, mediante gara c.d. a doppio oggetto, della c.d. filiera ambientale concernente gli affidamenti concernenti AMIAT S.p.A. e TRM S.p.A., prevedendo per quest'ultima la cessione delle azioni pari all'ottanta per cento. Procedura di gara conclusa il 21/12/2012 aggiudicata a favore dell'attuale socio privato operativo industriale "TRM V. S.p.a." oggi "IREN AMBIENTE S.P.A." (80% c.s.) quest'ultima società interamente controllata da IREN S.P.A.

Azionisti:

AZIONISTI	QUOTA %
IREN AMBIENTE S.p.A.	80,00

Torino	16,51343
ACEA PINEROLESE	1,84344
Consorzio ACEA	0,11737
Almese	0,00056
Borgaro Torinese	0,03881
Brandizzo	0,01171
Brozolo	0,00340
Buttigliera Alta	0,00200
C.A.DO.S.	0,29416
Casalborgone	0,00495
Caselle Torinese	0,05578
Castagneto Po	0,00457
Castiglione Torinese	0,00937
Cavagnolo	0,00130
Chivasso	0,04040
Cinzano	0,00327
Consorzio Chierese	0,12719
Covar 14	0,23042
Druento	0,00356
Fogizzo	0,00538
Gassino Torinese	0,00346
Grugliasco	0,00667
Lauriano	0,00455
Leini	0,20932
Lombardore	0,04440
Montanaro	0,02845
Monteu da Po	0,00115
Rivalba	0,00402
San Benigno Canavese	0,04151
San Mauro Torinese	0,00400
San Raffaele Cimena	0,00624
San Sebastiano Da Po	0,00659
Sciolze	0,00464
Settimo Torinese	0,11786

Torrazza Piemonte	0,00565
Venaria Reale	0,15630
Verolengo	0,00191
Verrua Savoia	0,00108
Volpiano	0,04112

Organi sociali:

1. **Organo amministrativo:** Consiglio di Amministrazione composto da n. 5 membri di cui il Presidente e un Consigliere nominati dalla Città di Torino
2. **Organo di controllo:** Collegio sindacale composto da n. 5 membri di cui il Presidente e un Sindaco supplente nominati dalla Città di Torino
3. **Revisione Legale dei Conti:** Società di revisione "KPMG S.p.A."

Valutazioni

TRM S.p.A. produce beni e servizi strettamente necessari per il perseguimento delle finalità istituzionali dell'ente e produce un servizio di interesse generale (art. 4, comma 1 e 2, lett. a) del T.U.S.P.); pertanto, in continuità con quanto stabilito con il precedente piano di razionalizzazione periodica, si conferma il **mantenimento della partecipazione.**

SCHEDA SOCIETARIA – AREA AMBIENTE E TERRITORIO

SMAT S.P.A.



Costituzione: Deliberazione del C.C. n.167/1999 del 19.07.1999 (mecc. 99 04149/64) Atto Costitutivo: atto a rogito notaio Mazzola di Torino del 17.02.2000 rep.107290/26370

Sede: TORINO, Corso XI Febbraio n.14 - 10152

Durata: 31/12/2050

Scadenza dell'affidamento: L'affidamento del servizio è in capo all'Autorità d'ambito ATO-3, scade il 31.12.2033

Codice Fiscale e numero d'iscrizione al Registro delle Imprese di Torino: 07937540016

Oggetto Sociale:

La società ha per oggetto l'esercizio delle attività che concorrono a formare il servizio idrico integrato come definito dall'art.4 lettera f) della legge 5.1.1994 n.36

Tipologia di partecipazione da parte del Socio Città di Torino: Società "in house" di più Amministrazioni

Capitale Sociale: (sottoscritto e versato): Euro 345.533.761,65 diviso in 5.352.963 del valore nominale di Euro 64,55 cadauna

Quota di partecipazione posseduta dalla Città di Torino: Quota Città di Torino numero 3.231.679 azioni pari al 60,37178% del capitale sociale; quota complessiva comprendente le azioni di FCT Holding S.p.a. è pari al 63,535093% c.s.

Azionisti

AZIONISTI	N. AZIONI	%
Città di Torino	3.231.679	60,37178
FCT Holding S.p.A.	169.331	3,16331
C.I.D.I.U. S.p.A.	546.467	10,20868
Patrimonio Città Settimo Torinese S.r.l.	3.437	0,06421
Azioni proprie	492.963	9,20916
n. 287 Altri comuni soci (ATO 3 – Torinese)	909.086	16,982857
Totale	5.352.963	100,00

Il numero totale di Soci aggiornato al febbraio 2021 è 293 e comprende n.288 Comuni, 3 società pubbliche oltre azioni proprie di Smat.

Organi sociali:

1. **Organo amministrativo:** Consiglio di Amministrazione composto da n. 5 membri di cui l'Amministratore Delegato e due Consiglieri nominati dalla Città di Torino
2. **Organo di controllo:** Collegio sindacale composto da n. 5 membri di cui il Presidente e un Sindaco supplente nominati dalla Città di Torino
3. **Revisione Legale dei Conti:** Società di revisione "Deloitte & Touche S.p.A"

Valutazioni

La Società Metropolitana Acque Torino S.p.a. - SMAT S.p.a., capogruppo del Gruppo SMAT, gestisce in forza di affidamento "in house providing" il servizio idrico integrato per l'Ambito Territoriale Ottimale n. 3 Torinese. L'affidamento è avvenuto con deliberazione dell'ATO n. 3 Torinese n. 173 del 27.05.2004 ed è stato riconfermato, sino al 31.12.2033, con deliberazione dell'ATO n. 3 Torinese n. 598/2016.

SMAT S.p.A. produce beni e servizi strettamente necessari per il perseguimento delle finalità istituzionali dell'ente e produce un servizio di interesse generale (art. 4, comma 1 e 2, lett. a) del T.U.S.P.); pertanto, in continuità con quanto stabilito con il precedente piano di razionalizzazione periodica, si conferma il **mantenimento della partecipazione.**

GRUPPO SMAT SOCIETA' CONTROLLATE

Risorse Idriche S.p.A.



Risorse Idriche S.p.a. è società partecipata da SMAT S.p.a. che detiene il 91,62% del capitale. La Società opera prevalentemente nel settore engineering relativo al Servizio Idrico Integrato, occupandosi anche della realizzazione e della gestione delle reti e degli impianti funzionali al servizio medesimo ed è strumentale all'attività svolta dalla società capogruppo.

Valutazioni

La Società sviluppa un'attività funzionale alla gestione del Servizio Idrico Integrato e pertanto è coerente con l'art. 4 del T.U.S.P.; pertanto si conferma il **mantenimento della partecipazione**

AIDA Ambiente S.r.l.



AIDA Ambiente S.r.l. è società a capitale interamente pubblico partecipata da SMAT S.p.a. che detiene il 51% del capitale sociale. La Società, costituita il 1^o agosto 2008 al fine di ottemperare a quanto previsto dalle deliberazioni dell'Autorità d'Ambito Torinese in tema di processo di riunificazione delle gestioni del servizio idrico integrato all'interno del territorio dell'Ambito 3 – Torinese, si occupa della gestione tecnica e operativa dell'impianto di depurazione di Pianezza e della gestione del servizio per lo smaltimento dei rifiuti liquidi non pericolosi.

Il Piano Industriale 4.0 di SMAT, approvato dall'Assemblea dei soci del 26/6/2020, riporta l'obiettivo della riunificazione del servizio in SMAT, con il relativo trasferimento del ramo di azienda, comprensivo di *asset* e personale, da AIDA a SMAT.

Valutazioni

Si ritiene pertanto di promuovere il **processo di aggregazione ai sensi dell'art. 20, co. 2, lett. g) del TUSP.**

SOCIETA' soggette a controllo paritetico congiunto (collegate)

Acque Potabili S.p.A. in liquidazione

Acque Potabili S.p.a., siglabile in SAP S.p.a., è società a capitale misto pubblico-privato, partecipata da SMAT S.p.a. che detiene il 30,21% del capitale sociale. La Società esercita attività inerente la distribuzione dell'acqua e la gestione del servizio idrico integrato e provvede a coordinare l'attività del Gruppo SAP. L'Assemblea straordinaria del 29 aprile 2021 ha deliberato lo scioglimento anticipato ai sensi dell'art. 2484 comma 1 n. 6 del codice civile con conseguente messa in liquidazione della Società.

Valutazioni

La Società è in stato di **liquidazione volontaria**.

Partecipazioni in altre imprese

Servizio Idrico Integrato Biellese e Vercellese S.p.A.

Servizio Idrico Integrato del Biellese e Vercellese S.p.a., siglabile in SII S.p.a., è società a capitale interamente pubblico, partecipata da SMAT S.p.a. che detiene il 12,70% del capitale. La Società si occupa della gestione del servizio idrico integrato nell'Ambito 2 Vercellese composto dai servizi di distribuzione di acqua ad usi civili e industriali, fognatura e depurazione. La partecipazione è considerata rilevante nell'ambito del Piano Industriale 4.0 approvato dall'Assemblea SMAT in data 26 giugno 2020 in quanto consente di disporre di un punto di osservazione privilegiato sulle realtà territorialmente vicine e di cogliere possibili sinergie funzionali/operative con altri gestori del servizio idrico piemontese.

Valutazioni

Servizio idrico Integrato Biellese e Vercellese S.p.A. produce beni e servizi strettamente necessari per il perseguimento delle finalità istituzionali dell'ente e produce un servizio di interesse generale (art. 4, comma 1 e 2, lett. a) del T.U.S.P.); pertanto si conferma il **mantenimento della partecipazione**

Nord Ovest Servizi S.p.A.

Nord Ovest Servizi S.p.a., siglabile in NOS S.p.a., è società a capitale misto pubblico-privato, partecipata da SMAT S.p.a. che detiene il 6,35% del capitale. La Società svolge attività di holding occupandosi dell'assunzione e gestione di partecipazioni in società che hanno per oggetto l'esercizio diretto o indiretto di attività di igiene urbana, di mobilità e di ciclo idrico integrato. La Società gestisce attualmente la partecipazione nella società Asti Servizi Pubblici S.p.a., acquisita a seguito di gara a evidenza pubblica dall'associazione temporanea di imprese costituita dagli stessi soci di Nord Ovest Servizi. Asti Servizi Pubblici S.p.A. è una multiutility a controllo pubblico che gestisce servizi pubblici a rete (servizio idrico integrato) e servizi pubblici locali (igiene urbana, trasporto, servizi cimiteriali) prevalentemente a favore della città di Asti.

La partecipazione in NOS S.p.a. è ritenuta rilevante nell'ambito del Piano Industriale 4.0 approvato dall'Assemblea SMAT in data 26 giugno 2020 in quanto consente di disporre di un punto di osservazione privilegiato sulle realtà territorialmente vicine e di cogliere possibili sinergie funzionali/operative con altri gestori del servizio idrico piemontese.

Valutazioni

La partecipazione è consentita ai sensi dell'art. 4, co. 9 bis del T.U.S.P.; pertanto, è coerente con i vincoli del T.U.S.P. il **mantenimento della partecipazione**.

Acque Potabili Siciliane S.p.A. in fallimento

La società Acque Potabili Siciliane S.p.A. in fallimento, siglabile in APS S.p.a., è una società, partecipata da SMAT S.p.a. che detiene il 6,25% del capitale, posta in liquidazione nel 2010. La Società si occupava, nell'Ambito Territoriale Ottimale 1 – Palermo, dell'erogazione del servizio idrico quale insieme dei servizi di captazione, adduzione e distribuzione di acqua ad usi civili e industriali, di fognatura e di depurazione delle acque reflue.

Acque Potabili Siciliane S.p.A. è stata dichiarata fallita con sentenza del Tribunale di Palermo 167/2013 in data 29/10/2013 - **Fallimento n. 159/2013**

Mondo Acqua S.p.A.

Mondo Acqua S.p.a. è società a capitale misto pubblico-privato, da SMAT S.p.a. che detiene il 4,92% del capitale. Produce un servizio di interesse generale (servizio idrico integrato), ivi inclusa la realizzazione e la gestione delle reti e degli impianti funzionali al servizio medesimo sulla base di un ambito territoriale ottimale (ATO 4) definito dalla Regione Piemonte (con le leggi regionali n. 13/97 e 7/2012), ai sensi di quanto disposto dall'art. 147 del D.Lgs. 152/2006 e s.m.i.

Valutazioni

Mantenimento, allo stato, della partecipazione, che sarà comunque oggetto di misure di razionalizzazione in quanto, essendo stato costituito il gestore unico dell'ATO 4, verrà elaborato un piano di razionalizzazione che consentirà l'assorbimento della partecipata Mondo Acqua S.p.A. nel Gestore d'Ambito

Environment Park S.p.A.

Parco Scientifico Tecnologico per l'Ambiente Environment Park S.p.a., o Environment Park S.p.a., è società a capitale misto pubblico-privato, partecipata dalla Città di Torino sia direttamente, per il 24,53% del capitale, sia indirettamente, per il tramite di SMAT S.p.a. che detiene il 3,38% del capitale. La Società produce attività strumentali aventi per oggetto la gestione del parco tecnologico ambientale deputato alla ricerca finalizzata allo sviluppo sostenibile.

Valutazioni

Environment Park S.p.A. produce beni e servizi strettamente necessari per il perseguimento delle finalità istituzionali dell'ente e produce un servizio di interesse generale (art. 4, comma 1 e 2, lett. a) del T.U.S.P.); pertanto si conferma il **mantenimento della partecipazione**

Galatea S.c.a.r.l. in liquidazione

Galatea S.c.a.r.l. è società a capitale misto pubblico-privato, partecipata da SMAT S.p.a. che detiene il 0,50%. La società ha ad oggetto la costruzione e conduzione dell'impianto di depurazione delle acque reflue del Comune di Santo Stefano Belbo, che costituiva un segmento del ciclo idrico integrato dell'ATO 4 Piemonte, e si occupava della gestione, organizzazione e realizzazione di interventi finalizzati alla valorizzazione del territorio e delle sue risorse energetiche e ambientali nell'ambito del servizio idrico integrato.

Il Tribunale di Torino, con Provvedimento RG n. 4897/2017 del 20/10/2017, ha accertato il verificarsi della causa di scioglimento prevista dall'art. 2484 comma 1 n. 3 c.c. e ne ha dichiarato lo scioglimento della Società, con conseguente **messa in liquidazione**.

SCHEDA SOCIETARIA – AREA FINANZA

FCT HOLDING S.P.A.



Costituzione: Atto a rogito notaio Antonio Maria Marocco di Torino Rep. N.140730/61271 del 18 dicembre 2003

Sede: TORINO, Piazza Palazzo di Città n. 1

Durata: fino al 31/12/2050

Codice Fiscale e numero d'iscrizione al Registro delle Imprese di Torino: 08765190015

Oggetto Sociale:

La società ha lo scopo di attuare un'azione amministrativa coordinata ed unitaria per organizzare società comunali partecipate in modo efficiente, efficace ed economico.

L'oggetto sociale consiste nell'attività di:

- assunzione di partecipazioni in società di capitali prevalentemente costituite per la gestione di pubblici servizi di interesse generale/servizi pubblici locali o comunque aventi ad oggetto finalità pubbliche: acquisto, detenzione e gestione di partecipazioni, rappresentate o meno da titoli, in società o altre imprese, anche in collaborazione con altri soggetti, pubblici o privati, operanti nel settore dei servizi in genere (Partecipazioni di Tipo A);
- assunzione di partecipazioni di società di capitali in possesso dei requisiti dell'*in house providing* costituite per la gestione dei servizi pubblici locali: acquisto, detenzione e gestione di partecipazioni, rappresentate o meno da titoli, in società o altre imprese, anche in collaborazione con altri soggetti, pubblici o privati, operanti nel settore dei servizi in genere (Partecipazioni di Tipo B);
- l'attività finanziaria in genere, da svolgere non nei confronti del pubblico, compreso il rilascio di garanzie, anche fidejussorie, per conto del Comune di Torino;
- l'amministrazione e la gestione per conto proprio di titoli tipici ed atipici;
- la prestazione di servizi amministrativi, contabili e tecnici in genere e la consulenza commerciale e pubblicitaria;
- la compravendita e l'amministrazione di beni mobili ed immobili;
- lo sfruttamento delle reti a banda larga finalizzate alla più ampia diffusione delle applicazioni digitali;
- la valorizzazione di software realizzato anche per conto del Comune di Torino.

Tale attività può essere finalizzata al coordinamento tecnico, amministrativo e finanziario delle società partecipate; alla loro valorizzazione reddituale e patrimoniale.

La Società potrà altresì compiere attività ausiliarie ed accessorie, che consentano di sviluppare l'attività esercitata, tra le quali si elencano a mero titolo esemplificativo:

- promozione e sviluppo, anche di concerto con società controllate, collegate e/o partecipate, degli interventi finalizzati alla costituzione di raggruppamenti di imprese con altri soggetti, pubblici e privati;
- attività di studio, ricerca, analisi in materia economico e finanziaria;
- gestione di immobili per conto proprio ad uso funzionale;
- gestione di servizi informatici, di elaborazione dati;
- formazione ed addestramento di personale.

La Società potrà infine compiere tutte le operazioni commerciali, industriali, mobiliari, immobiliari e finanziarie funzionalmente connesse al raggiungimento dell'oggetto sociale, utili od opportune per favorire lo sviluppo e l'estensione della società, escluse soltanto quelle attività espressamente riservate dalla legge a categorie particolari di soggetti e quelle attività attinenti a particolari materie regolate dalle leggi specifiche.

Nell'esercizio delle proprie attività, la Società avuto riguardo alle finalità pubbliche ed alla natura pubblica delle attività da assolvere, deve attenersi a principi di efficienza, efficacia, economicità e trasparenza.

Oltre l'ottanta per cento del fatturato della Società è effettuato nello svolgimento dei compiti ad essa affidati dal socio pubblico e la produzione ulteriore rispetto al suddetto limite di fatturato è consentita solo a condizione che la stessa permetta di conseguire economie di scala o altri recuperi di efficienza sul complesso dell'attività principale della Società.

Tipologia di partecipazione da parte del Socio Città di Torino: società *"in house"*

Modalità esercizio del controllo analogo prevista da statuto: art. 3, art. 8, art. 11, art. 12, art. 13, art. 20, art. 22, art. 24, art. 27 e art. 33 dello statuto sociale

Previsione nello statuto di limiti sul fatturato: sì, art. 3 dello statuto sociale

Iscrizione all'elenco di cui all'art. 192, c.1, D. Lgs. n. 50/2016: domanda di iscrizione presso ANAC in data 17 maggio 2018, prot. n. 0042324 - Iscrizione avvenuta in data 12/06/2020

Capitale Sociale – Azioni Euro 250.000.000,00 suddiviso in n. 25.000 azioni prive di indicazione del valore nominale, a seguito di riduzione volontaria e reale del capitale sociale approvata dall'Assemblea Straordinaria del 4 febbraio 2021.

Quota di partecipazione posseduta dalla Città di Torino: 100%

Organi sociali:

- 1. Organo amministrativo:** Amministratore Unico
- 2. Organo di controllo:** Collegio sindacale composto da n. 5 membri
- 3. Revisione Legale dei Conti:** Società di revisione "PricewaterhouseCoopers S.p.A."

Valutazioni

FCT Holding S.p.A. produce beni e servizi strettamente necessari per il perseguimento delle finalità istituzionali dell'ente e produce un servizio strumentale all'ente (art. 4, comma 1 e 2, lett. d) del T.U.S.P.), consentita anche alla luce dell'art. 4, comma 5 del T.U.S.P.; pertanto, in continuità con quanto stabilito con il precedente piano di razionalizzazione periodica, si conferma il **mantenimento della partecipazione.**

SCHEDE SOCIETARIE – AREA GESTIONE SERVIZI COMUNALI

AFC TORINO S.P.A.



Costituzione: A seguito della deliberazione del C.C. n. 92/2000 del 23/05/2000 (mecc.2000 03330/64) nasce la società “Azienda Farmacie Comunali di Torino S.p.A.” come trasformazione dell’azienda speciale che già gestiva le farmacie comunali di Torino dal 01/01/1996.

Con la deliberazione del C.C. n.56 del 19/04/2005 (mecc. 2004 09386/040) viene conferita all’azienda la gestione dei Servizi Cimiteriali della Città di Torino; si varia la ragione sociale in “AFC Torino S.p.A.”

Con atto notaio Andrea Ganelli in data 18.12.2008 (rep. 13948/9101) avviene la scissione societaria e viene costituita la nuova società Farmacie Comunali Torino S.p.A.. AFC Torino S.p.A. dal dicembre 2008 gestisce quindi solamente più i servizi cimiteriali.

Sede: TORINO, C.so Peschiera n. 193

Durata: a tempo indeterminato

Codice Fiscale e numero d’iscrizione al Registro delle Imprese di Torino: 07019070015

Oggetto Sociale:

La Società ha per oggetto l’espletamento dell’insieme unitario ed integrato dei servizi pubblici locali cimiteriali così come definiti dalle vigenti norme statali e regionali e sintetizzabili in:

- trasporto funebre istituzionale;
- gestione dell’obitorio;
- servizi di illuminazione votiva;
- servizi di cremazione;
- operatività cimiteriale di cui è titolare il Comune di Torino e che non sono attualmente svolti in regime di libero mercato, nonché la gestione dei complessi immobiliari demaniali dei cimiteri e delle dotazioni patrimoniali strumentali.

La Società realizza la parte più importante della propria attività con l’ente o gli enti pubblici soci.

Oltre l'80% del fatturato della Società è effettuato, infatti, nello svolgimento dei compiti ad essa affidati dai soci pubblici e la produzione ulteriore rispetto al suddetto limite di fatturato è consentita solo a condizione che la stessa permetta di conseguire economie di scala o altri recuperi di efficienza sul complesso dell'attività principale della Società.

La società può ricevere l'affidamento diretto delle attività che costituiscono l'oggetto sociale, ai sensi della vigente normativa in materia di servizi pubblici.

Può, nei termini e modi previsti dalla legge, esercitare le attività sopra indicate anche al di fuori del territorio del Comune.

Tipologia di partecipazione da parte del Socio Città di Torino: società *"in house"*

Modalità esercizio del controllo analogo prevista da statuto: art. 3, art. 10 bis, art. 11, art. 12, art. 20, art. 21, art. 26 e art. 29 dello statuto sociale

Previsione nello statuto di limiti sul fatturato: sì, art. 3 dello statuto sociale

Iscrizione all'elenco di cui all'art. 192, c.1, D. Lgs. n. 50/2016: domanda di iscrizione presso ANAC in data 23 aprile 2018, prot. n. 0035501 - Iscrizione avvenuta in data 6/3/2020

Scadenza dell'affidamento diretto: 31/12/2043

Capitale Sociale – Azioni: Euro 1.300.000,00 diviso in n. 200.000 di azioni ordinarie prive di indicazione del valore nominale

Quota di partecipazione posseduta dalla Città di Torino: 100%

Organi sociali:

1. **Organo amministrativo (Composizione, durata in carica):** Consiglio di Amministrazione composto da n. 3 membri
2. **Organo di controllo (Composizione, durata in carica):** Collegio sindacale composto da n. 5 membri
3. **Revisione Legale dei Conti (Composizione, durata in carica):** Società di revisione "ACG Auditing & Consulting Group S.r.l."

Valutazioni

AFC Torino S.p.A. produce beni e servizi strettamente necessari per il perseguimento delle finalità istituzionali dell'ente e produce un servizio di interesse generale (art. 4, comma 1 e 2, lett. a) del T.U.S.P.); pertanto, in continuità con quanto stabilito con il precedente piano di razionalizzazione periodica, si conferma il **mantenimento della partecipazione**.

FARMACIE COMUNALI TORINO S.P.A.



Costituzione: Atto di scissione mediante costituzione della società “Farmacie Comunali Torino S.p.A.” a rogito notaio Andrea Ganelli del 18.12.2008 rep. n. 13948/9101

Sede: TORINO, Corso Peschiera n. 193

Durata: fino al 23/7/2099

Scadenza dell’affidamento: 23/7/2099

Codice Fiscale e numero d’iscrizione al Registro delle Imprese di Torino: 09971950010

Oggetto Sociale:

La Società, nel quadro della politica fissata dal Consiglio Comunale di Torino relativa all'esercizio di farmacie e nel rispetto delle normative nazionali e regionali vigenti, provvede:

- alla assistenza farmaceutica per conto delle A.S.L. a tutti gli assistiti del Servizio Sanitario Regionale nei modi e nelle forme stabilite dalla Legge 833 del 23 dicembre 1978 e s.m.i., nonché in conformità delle leggi, convenzioni nazionali e/o regionali successive per il settore;
- alla vendita al pubblico di farmaci, parafarmaci, prodotti dietetici e per l'igiene personale, di articoli ortopedici, di cosmesi e di quanto previsto dal settore non alimentare e tabella speciale farmacie, nonché eventuali ulteriori future autorizzazioni per il settore alimenti sempreché l'attività farmaceutica resti attività prevalente;
- alla produzione e vendita di preparati galenici, officinali, cosmetici, dietetici, di erboristeria e omeopatia ed altri prodotti caratteristici dell'esercizio farmaceutico;
- alla provvista di prodotti farmaceutici agli Uffici del Comune di Torino ed alle istituzioni ed aziende amministrate o partecipate da detto;
- alla promozione, la partecipazione e la collaborazione ai programmi di medicina preventiva, di informazione ed educazione sanitaria e di aggiornamento professionale dei dipendenti;
- alla fornitura a paesi colpiti da calamità compatibilmente con le disponibilità e tenendo conto delle richieste;
- alla prenotazione in rete di prestazioni sanitarie fornite dalle A.S.L..

Tipologia di partecipazione da parte del Socio Città di Torino: società a partecipazione pubblica

Capitale Sociale – Azioni: Euro 8.700.000,00 diviso in n. 870.000 azioni del valore nominale di 10,00 Euro cadauna

Quota di partecipazione posseduta dalla Città di Torino: 20% del capitale sociale pari a n. 174.000 azioni per un valore nominale di Euro 1.740.000,00

Modalità di individuazione del socio privato operativo industriale e affidamento del servizio: gara a doppio oggetto in esecuzione della deliberazione del Consiglio Comunale del 27 ottobre 2008 (mecc. n. 2008 06176/064) che approvava la vendita di una quota di minoranza del capitale sociale della società, fino ad un massimo del 49% del capitale sociale, attraverso scelta del socio o di più soci privati da realizzarsi tramite procedura ad evidenza pubblica, nel rispetto dei principi dettati dalla normativa comunitaria e dall'articolo 113, comma 5, lettera b, del D.Lgs. 267/2000. Procedura di gara conclusa il 24/12/2008 a favore del socio privato operativo industriale “Farmagestioni e Union Coop”.

Azionisti:

AZIONISTA	%
CITTÁ DI TORINO	20
FARMAGESTIONI e UNIONCOOP	49
UNIFARMA DISTRIBUZIONE S.P.A.	31

Organi sociali:

- 1. Organo amministrativo:** Consiglio di amministrazione composto da n. 5 membri di cui il Presidente nominato dalla Città di Torino
- 2. Organo di controllo:** Collegio sindacale composto da n. 5 membri di cui un Sindaco effettivo e un Sindaco supplente nominati dalla Città di Torino
- 3. Revisione Legale dei Conti:** ai sensi dell'art. 28 dello Statuto di “Farmacie Comunali Torino S.p.A.” la revisione legale dei conti è affidata al Collegio Sindacale

Valutazioni

Farmacie Comunali Torino S.p.A. produce beni e servizi strettamente necessari per il perseguimento delle finalità istituzionali dell'ente e produce un servizio di interesse generale (art. 4, comma 1 e 2, lett. a) del T.U.S.P.); pertanto, in continuità con quanto stabilito con il precedente piano di razionalizzazione periodica, si conferma il **mantenimento della partecipazione.**

SORIS S.P.A.



Costituzione: Atto a rogito Notaio Mario Mazzola di Torino in data 19.11.2004 rep.n.113323

Sede: TORINO - Via Vigone n. 80, CAP 10139

Durata: 31/12/2050

Codice Fiscale e numero d'iscrizione al Registro delle Imprese di Torino: 09000640012

Oggetto Sociale:

La società ha per oggetto la gestione dei servizi inerenti le attività di liquidazione, accertamento e riscossione, volontaria e coattiva, dei tributi e di altre entrate dei Soci, e delle attività connesse, complementari, accessorie ed ausiliarie indirizzate al supporto delle attività di gestione tributaria e patrimoniale, con esclusione di qualsiasi attività di commercializzazione della pubblicità sia diretta che indiretta.

La società, nell'ambito dell'oggetto sociale, potrà porre in essere operazioni mobiliari, immobiliari, finanziarie e commerciali, tecnico-scientifiche purché strettamente strumentali al conseguimento di finalità ricomprese nel precedente comma nonché assumere per il raggiungimento dei fini medesimi, partecipazioni in Enti, Associazioni, Consorzi, Società a capitale misto pubblico-privato, precisandosi che l'eventuale svolgimento di attività finanziarie e l'assunzione di partecipazioni non debba avvenire in via prevalente né nei confronti del pubblico, e comunque, venga svolta nell'osservanza delle prescrizioni contenute nel D. Lgs. n. 385 del 1 settembre 1993 ed ulteriori normative in materia.

Nell'esercizio delle proprie attività, Soris, avuto riguardo alle finalità pubbliche ed alla natura pubblica delle attività da assolvere, deve attenersi a principi di efficienza, efficacia, economicità e trasparenza.

Oltre l'ottanta per cento del fatturato della Società è effettuato nello svolgimento dei compiti ad essa affidati dai soci pubblici e la produzione ulteriore rispetto al suddetto limite di fatturato è consentita solo a condizione che la stessa permetta di conseguire economie di scala o altri recuperi di efficienza sul complesso dell'attività principale della Società.

Tipologia di partecipazione da parte del Socio Città di Torino: società *in house* in cui più amministrazioni esercitano il controllo analogo congiunto

Modalità esercizio del controllo analogo: art. 3, 10 bis, art. 11, art. 12, art. 20, art. 21, art. 26 e art. 33 dello statuto sociale nonché dal patto parasociale (modalità di nomina degli organi sociali della società e modalità dell'esercizio del controllo analogo congiunto).

Previsione nello statuto di limiti sul fatturato: sì, art. 3 dello statuto sociale

Iscrizione all'elenco di cui all'art. 192, c.1, D. Lgs. n. 50/2016: domanda di iscrizione presso ANAC in data 4 aprile 2018, prot. n. 0029361 - Iscrizione avvenuta in data 16/10/2020

Scadenza affidamento diretto: 31/12/2024

Capitale Sociale – Azioni: Capitale sociale interamente sottoscritto e versato pari ad Euro 5.000.000,00 suddiviso in n. 500.000 azioni del valore nominale di 10 Euro ciascuna, a seguito di aumento del capitale sociale, mediante passaggio di riserve a capitale, deliberato dall'Assemblea Straordinaria degli Azionisti tenutasi in data 29/6/2021.

Quota di partecipazione posseduta dalla Città di Torino: al 31/12/2021, l'88,50% del capitale sociale pari a n. 442.500 azioni

Azionisti:

AZIONISTI	N. AZIONI	%
Città di Torino	392.500	88,50
Regione Piemonte	100.000	10
Comune di Grugliasco	5.000	1
Comune di San Mauro Torinese	2.500	0,50
Totale	500.000	100

Organi sociali:

- 1. Organo amministrativo:** Consiglio di Amministrazione composto da n. 5 membri di cui n. 3 Consiglieri nominati dalla Città di Torino
- 2. Organo di controllo:** Collegio sindacale composto da n. 5 membri di cui il Presidente, un Sindaco effettivo e un Sindaco supplente nominati dalla Città di Torino
- 3. Revisione Legale dei Conti:** Società di revisione "RECONTA ERNST & YOUNG S.p.A."

Valutazioni

La Città di Torino, in allora titolare del 90% del capitale, con deliberazione del Consiglio Comunale del 14 giugno 2021 n.500/2021 ha deliberato l'alienazione di una quota parziale di capitale sociale detenuta dalla Città di Torino nella «SORIS S.p.A.», e comunque fino ad un massimo del 30%.

In data 5 luglio 2021 è stato alienato l'1,50% del capitale sociale (1% alla Città di Grugliasco; 0,5% al Comune di San Mauro Torinese).

In data 30 giugno 2022 è stata alienata alla Regione Piemonte una ulteriore partecipazione pari al 10% del capitale sociale.

Per l'effetto, la partecipazione della Città di Torino si è ridotta, ad oggi, al 78,50%.

Soris S.p.A. produce beni e servizi strettamente necessari per il perseguimento delle finalità istituzionali dell'ente e produce un servizio strumentale all'ente (art. 4, comma 1 e 2, lett. d) del T.U.S.P.); pertanto, si conferma **il mantenimento della partecipazione, salva la prosecuzione del processo di alienazione parziale, nel limite deliberato del 30% del capitale sociale, ovvero nella maggior misura che dovesse essere deliberata in risposta a eventuali opportunità offerte dal mercato idonee a migliorare ulteriormente l'efficacia, l'efficienza e l'economicità del servizio gestito dalla Società.**

SCHEDA SOCIETARIA – AREA PARCHI SCIENTIFICI

ENVIRONMENT PARK S.P.A.

Costituzione: Atto a rogito notaio Mario MAZZOLA di Torino Rep. n. 100.903/22763 del 10 giugno 1996

Sede: TORINO, Via Livorno n. 60 – CAP 10144

Durata: fino al 31/12/2050

Codice Fiscale e numero d'iscrizione al Registro delle Imprese di Torino: 07154400019 - Reg. Impr. 561.548 del 16/09/1996

Oggetto Sociale: La società ha per oggetto l'attuazione e lo sviluppo di Parchi Tecnologici con lo scopo di perseguire le finalità istituzionali degli enti pubblici soci, avvalendosi di risorse proprie e di tutte le forme di finanziamento accessibili per legge.

A titolo esemplificativo e non esaustivo: dei finanziamenti comunitari e nazionali, nonché delle sovvenzioni e degli altri contributi a tal fine disponibili.

Per l'attuazione e per lo sviluppo dei Parchi Tecnologici la Società, a titolo esemplificativo, si propone di:

- stimolare e diffondere il progresso tecnico nel settore ambientale;
- promuovere ed assistere la creazione di imprese innovative;
- garantire la disponibilità di spazi e servizi idonei alla collocazione nel Parco di Infrastrutture di Ricerca (IR) ad accesso aperto, con l'obiettivo di contribuire allo sviluppo economico del territorio attraverso il supporto ad una relazione sinergica tra ricerca e industria;
- organizzare la fase di strutturazione e di promozione, sia nei confronti di enti economici privati sia verso realtà istituzionali;
- individuare e contattare gli imprenditori ed i soggetti economici interessati, a livello locale, nazionale ed internazionale a partecipare all'attività dei Parchi;
- organizzare momenti formativi nei settori indicati mediante corsi, seminari, stages, borse di studio;
- gestire l'attività ordinaria del Parco provvedendo anche alla gestione degli immobili di proprietà;
- eseguire studi, analisi e valutazioni di matrici ambientali (acqua, aria, suolo) finalizzati al recupero ambientale della matrice stessa;
- progettare ed eseguire studi di fattibilità tecnico-economica di interventi finalizzati ad insediamenti produttivi, attività residenziali, commerciali ed antropiche in generale, utilizzando criteri di bioedilizia su terreni bonificati;
- progettare, realizzare e commercializzare opere e strutture caratterizzate da sistemi innovativi per l'uso ottimale della materia e dell'energia, finalizzati all'ottenimento di eco-efficienza nei prodotti, sistemi e servizi;
- realizzare edizioni e mettere in commercio, anche a mezzo e-commerce, libri, riviste periodiche ed altre pubblicazioni in formato cartaceo e multimediale, inerenti le tematiche ambientali e della eco-efficienza con specifico riferimento alle valenze scientifiche ed economiche;



- acquistare e vendere in sede fissa e su aree pubbliche libri, riviste e periodici inerenti il settore ambientale e della eco-efficienza;
- promuovere, organizzare e gestire congressi e convegni, mostre, fiere ed esposizioni sia in Italia che all'estero, inerenti le tematiche di cui sopra;
- diffondere la cultura e l'informazione di carattere ambientale, attraverso la promozione e l'utilizzo di tutti i media culturali;
- realizzare specifici siti, portali e banche dati in materia ambientale e dell'eco-efficienza.

La società può inoltre:

- compiere operazioni commerciali, finanziarie, immobiliari ritenute dalla stessa necessarie per il conseguimento dell'oggetto sociale;
- compiere tutti gli atti e stipulare tutti i contratti ritenuti necessari o utili per il conseguimento dell'oggetto sociale.

La società cura particolarmente la formazione di consorzi, joint-venture e ogni altra associazione tra imprese sia al fine di sviluppare iniziative già in atto, sia al fine di sviluppare nuove attività locali.

Tipologia di partecipazione da parte del Socio Città di Torino: società a partecipazione pubblica

Capitale Sociale – Azioni: Euro 11.406.780,00 diviso in numero 34.566 azioni prive di indicazione del valore nominale

Quota di partecipazione posseduta dalla Città di Torino: 24,53% del capitale sociale per un valore di Euro 2.798.070,00 pari a n. 8.479 azioni

Azionisti:

Azionisti	N° Azioni	Capitale	%
Città di Torino	8.479	2.798.070,00	24,53
Metro Holding Torino S.r.l.	4.052	1.337.160,00	11,72
Finpiemonte S.p.A.	13.362	4.409.460,00	38,66
CCIAA Torino	3.611	1.191.630,00	10,44
AMIAT S.p.A.	2.560	844.800,00	7,41
IREN ENERGIA S.p.A.	1.173	387.090,00	3,39
SMAT S.p.A.	1.168	385.440,00	3,38
UNIONE INDUSTRIALE	161	53.130,00	0,47
TOTALE	34.566	11.406.780,00	100

Organi sociali:

1. **Organo amministrativo:** Consiglio di Amministrazione composto da n. 5 membri di cui il Presidente è nominato dalla Città di Torino
2. **Organo di controllo:** Collegio sindacale composto da n. 5 membri (nessuna nomina da parte della Città di Torino)
3. **Revisione Legale dei Conti:** Società di revisione "Ernst & Young S.p.A."

Valutazioni

Environment Park S.p.A. produce beni e servizi strettamente necessari per il perseguimento delle finalità istituzionali dell'ente e produce un servizio di interesse generale (art. 4, comma 1 e 2, lett. a) del T.U.S.P.); pertanto, in continuità con quanto stabilito con il precedente piano di razionalizzazione periodica, si conferma il **mantenimento della partecipazione.**

SCHEDE SOCIETARIE – AREA RIQUALIFICAZIONE TERRITORIALE E GESTIONE IMMOBILIARE

CAAT S.C.P.A.

Costituzione: Atto del 27 novembre 1989

Sede: GRUGLIASCO (TO), Strada del Portone, 10

Durata: 31/12/2050

Codice Fiscale e numero d'iscrizione al Registro delle Imprese di Torino: 05841010019



Oggetto Sociale:

La società ha per oggetto la costruzione e gestione del mercato Agro-alimentare all'ingrosso, di interesse nazionale di Torino, e di altri mercati agro-alimentari all'ingrosso comprese le strutture di trasformazione e condizionamento, nonché lo sviluppo di azioni promozionali in ordine al funzionamento ed all'utilizzo di tali strutture, anche quale hub logistico per il sistema produttivo e distributivo infra e transregionale.

In considerazione dell'interesse generale cui risponde la gestione della società in ragione dei presupposti normativi che ne hanno informato la costituzione e delle finalità pubblicistiche a cui tende, alla stessa è demandato il compito di promuovere e sostenere le attività finalizzate a:

- 1) monitorare i controlli igienico-sanitari al fine di elevare gli standard afferenti alla sicurezza alimentare, alla igienicità dei prodotti ed alla conformità dei processi;
- 2) garantire un sistema di rilevazione e monitoraggio dei prezzi dei beni di prima necessità;
- 3) favorire la promozione della filiera agricola regionale e dei suoi prodotti; anche in chiave di esportazione fuori dal territorio regionale e nazionale;
- 4) favorire la modernizzazione e competitività del sistema distributivo, secondo uno sviluppo equilibrato fra piccola, media e grande distribuzione;
- 5) sostenere ogni iniziativa utile per promuovere la cultura della sicurezza sugli ambienti di lavoro dedicati allo scambio di merci, alla loro distribuzione e alla logistica;
- 6) promuovere un equilibrato rapporto fra le parti sociali dedicate allo scambio di merci, alla loro distribuzione e alla logistica, anche mediante la lotta alle forme di sfruttamento e favorendo iniziative e buone pratiche;
- 7) promuovere iniziative funzionali a favorire ricadute positive in materia ambientale all'interno del processo di approvvigionamento;
- 8) supportare situazioni emergenziali o stati di necessità del territorio promuovendo iniziative utili per l'approvvigionamento di beni di prima necessità;
- 9) favorire il recupero delle eccedenze alimentari in favore di iniziative di carattere benefico e/o di assistenza agli indigenti.

In particolare la società potrà:

- a) predisporre gli studi di fattibilità, le verifiche di impatto ambientale, i progetti generali ed esecutivi;

- b) acquisire le aree e predisporle alle opere future e alle necessità di movimentazione;
- c) effettuare gli allacciamenti, la viabilità, le opere di urbanizzazione primaria e di disinquinamento;
- d) realizzare la costruzione dei fabbricati, delle infrastrutture e degli impianti;
- e) acquisire le attrezzature e i beni mobili necessari o utili alla funzionalità del mercato, nonché predisporre idonei strumenti di promozione del centro anche sul piano operativo;
- f) compiere qualsiasi altra operazione necessaria o utile al raggiungimento dello scopo socialconsortile, ivi comprese le operazioni finanziarie (escluse le concessioni di crediti, le operazioni previste dal Decreto Legislativo 1° settembre 1993 numero 385, dalla legge 2 gennaio 1991 numero 1, dalla legge 5 luglio 1991 numero 197) e immobiliari, ed in particolare stipulare con qualsiasi Ente, persona fisica o giuridica, società nazionali od estere, aperture di credito, anticipazioni bancarie, sconti, affidamenti, mutui ed ogni operazione di finanziamento e assicurazione;
- g) la società con provvedimento del C.D.A., potrà, per il raggiungimento delle proprie finalità, assumere una diretta partecipazione in Enti, Società, consorzi per la realizzazione di singoli programmi o progetti di attività.

Potrà inoltre affidare la gestione del centro ad altra società di capitale a tal fine costituita, assicurandosi la partecipazione maggioritaria al capitale della stessa. La società potrà altresì concedere avalli, fidejussioni, ipoteche ed in genere garanzie a favore e nell'interesse di soci-consorzati e di terzi; con esclusione esplicita di ogni attività vietata dalla presente e futura legislazione.

La società potrà inoltre assumere la gestione di altri centri agro-alimentari o mercati all'ingrosso, nonché la gestione in tutto o in parte, previa convenzione, delle strutture annonarie della Città di Torino.

Rientrano nella definizione di centri agro-alimentari, i mercati per il commercio all'ingrosso dei prodotti alimentari freschi, conservati o trasformati, comprese le bevande, nonché dei prodotti della caccia, della pesca e degli allevamenti, del bestiame, dei foraggi e mangimi, dei fiori, delle piante ornamentali e delle sementi.

Il perseguimento dell'oggetto sociale deve essere ispirato a criteri di economicità.

Nel perseguimento degli scopi sociali la gestione della società avrà riguardo alle linee generali programmatiche tracciate dagli enti pubblici territoriali per il settore specifico e per la relativa area di intervento.

Tipologia di partecipazione da parte del Socio Città di Torino: società a controllo pubblico

Capitale Sociale – Azioni: Capitale sociale deliberato (sottoscritto e versato) Euro 34.350.763,89, numero 67.354.439 azioni del valore nominale di Euro 0,51 ciascuna suddivise in azioni di serie A (non inferiori al 60% del capitale in possesso di Enti Pubblici e Camere di Commercio) ed azioni di serie B.

Quota di partecipazione posseduta dalla Città di Torino: 92,96 % del capitale sociale per un valore nominale di Euro 31.933.862,16 pari a n. 62.615.416 azioni

Azionisti:

AZIONISTI	N. AZIONI	CAPITALE	%
Città di Torino	62.615.416	31.933.862,16	92,96
C.C.I.A.A. di Torino	1.815.058	925.679,58	2,69
Regione Piemonte	533.710	272.192,10	0,79
Città di Orbassano	70.449	35.928,99	0,1
Città di Grugliasco	27.738	14.146,38	0,04
Città di Rivoli	26.686	13.609,86	0,04
Totale pubblico	65.089.057	33.195.419,07	96,67
UniCredit S.p.A.	885.867	451.792,17	1,3
Dexia Crediop S.p.A.	885.867	451.792,17	1,3
S.I.TO. S.p.A. Società Interporto Torino	333.534	170.102,34	0,49
APGO Associazione Grossisti Ortoflorofrutticoli	106.742	54.438,42	0,16
ASCOM Confcommercio Torino	26.686	13.609,86	0,04
CONFESERCENTI di Torino e Provincia	26.686	13.609,86	0,04
Totale privato	2.265.382	1.155.344,82	3,321752
Totale	67.354.439	34.350.763,89	100,00

Organi sociali:

- 1. Organo amministrativo:** Consiglio di Amministrazione composto da n. 5 membri di cui il Presidente nominato dalla Città di Torino
- 2. Organo di controllo:** Collegio sindacale composto da n. 5 membri di cui il Presidente e un Sindaco supplente nominati dalla Città di Torino
- 3. Revisione Legale dei Conti:** Società di revisione "CROWE BOMPANI S.P.A."

Valutazioni

È in corso il procedimento di alienazione della quota di azioni pari al 5% del capitale sociale di CAAT S.c.p.A. dalla Città di Torino alla Camera di Commercio di Torino. Nel contempo, sono alla studio valutazioni per promuovere una strategia di sviluppo della Società a livello regionale. CAAT S.c.p.A. produce beni e servizi strettamente necessari per il perseguimento delle finalità istituzionali dell'ente e produce un servizio di interesse generale (art. 4, comma 1 e 2, lett. a) del T.U.S.P.); pertanto, in continuità con quanto stabilito con il precedente piano di razionalizzazione periodica, si conferma il **mantenimento della partecipazione, al netto del predetto 5%**.

CCT S.R.L.



Costituzione: con l'originaria denominazione sociale di "Europrop (EMC) Italy 1 S.r.l." è stata costituita in data 15.2.2007 ai sensi della Legge del 30 aprile 1999 n.130; successivamente detta Società è stata modificata nel capitale sociale e nella denominazione "Cartolarizzazione Città di Torino S.r.l." con atto a rogito del Notaio Atlante del 21 dicembre 2009.

Sede: TORINO, Via Carlo Alberto n. 65

Durata: fino al 31.12.2025

Codice Fiscale e numero d'iscrizione al Registro delle Imprese di Torino: 09369581005 - REA TO1113675

Oggetto Sociale:

La società ha per oggetto esclusivo la realizzazione di una o più operazioni di cartolarizzazione dei proventi derivanti dalla dismissione del patrimonio immobiliare del Comune di Torino ai sensi dell'art. 84 della Legge 27 dicembre 2002 n. 289 e delle disposizioni ivi richiamate, mediante l'assunzione di finanziamenti e/o l'emissione di titoli.

Tipologia di partecipazione da parte del Socio Città di Torino: società a controllo pubblico sottoposta a legislazione speciale

Capitale Sociale: Euro 115.000,00 diviso in quote del valore nominale di un Euro o multipli di un Euro

Quota di partecipazione posseduta dalla Città di Torino: 100% del capitale sociale

Organi sociali: Amministratore Unico

Valutazioni

La partecipazione CCT S.r.l. è consentita ai sensi dell'art. 4, comma 3 del T.U.S.P. (l'art. 84, l. 289/2002, rubricato *“Privatizzazione del patrimonio immobiliare delle regioni, degli enti locali e degli altri enti pubblici”*, prevede al comma 1 che *“Le regioni, le province, i comuni e gli altri enti locali sono autorizzati a costituire o a promuovere la costituzione, anche attraverso soggetti terzi, di piu' societa' a responsabilita' limitata con capitale iniziale di 10.000 euro, aventi ad oggetto esclusivo la realizzazione di una o piu' operazioni di cartolarizzazione dei proventi derivanti dalla dismissione dei rispettivi patrimoni immobiliari.”*).

La Società è attualmente titolare di due Portafogli immobiliari costituiti dai beni conferiti dalla Città di Torino nel 2009 e 2010, oggetto di dismissioni in corso.

Nell'esercizio 2021, all'esito di procedura a evidenza pubblica, è stato alienato il complesso di Via Verdi n. 7 detto *“Ex Cavallerizza”* a favore dell'unico offerente, il RTI formato da Compagnia Sanpaolo e Università degli Studi di Torino.

L'attuale assetto risultante dal ricorso al modulo societario ha ragione di essere conservato in quanto si dimostra, in concreto, quello maggiormente funzionale al perseguimento dell'oggetto sociale e alla valorizzazione del patrimonio della Città di Torino, considerato che:

- sino alla piena attuazione del piano di dismissioni del patrimonio immobiliare della Società (il cui ritardo è imputabile alle difficoltà incontrate nel mercato di riferimento) non sussistono le risorse per provvedere all'estinzione dei finanziamenti accesi presso gli istituti bancari;
- eventuali misure di razionalizzazione (alienazione, soppressione), per l'effetto, determinerebbero conseguenze negative per il bilancio della Città di Torino;
- i costi di funzionamento della Società sono estremamente contenuti, in quanto, proprio al tal fine, la struttura organizzativa è stata mantenuta il più snella possibile (amministratore unico e contratto di service in sostituzione di personale dipendente);
- la Relazione sulla Gestione allegata al Bilancio di esercizio chiuso al 31/12/2021 dà conto della sussistenza dei presupposti della continuità aziendale con un orizzonte temporale di almeno dodici mesi;
- la particolare natura di società veicolo comporta l'approvazione di bilanci di esercizio in pareggio, in virtù del regime speciale di segregazione patrimoniale (art. 2, comma 2 del D.L. 351/2003 convertito con modificazioni dalla L. 23 novembre 2001, n. 410).

Si conferma pertanto **il mantenimento della partecipazione.**



LUMIQ S.R.L.

Costituzione: Con atto del 2/8/2002. Successivamente con atto del 26/6/2014, iscritto al R.I. in data 10/7/2014, la società è stata posta in liquidazione. Lo stato di liquidazione è stato revocato dall'assemblea in data 23/4/2020.

Sede: TORINO, Corso Duca degli Abruzzi n. 15

Durata: 31/12/2050

Codice Fiscale e numero d'iscrizione al Registro delle Imprese di Torino: 08494050019

Oggetto Sociale

La Società ha per oggetto:

- la produzione e distribuzione cinematografica, televisiva, teatrale e pubblicitaria;
- importazioni ed esportazioni di film in genere, compravendita e/o noleggi di tutto il materiale concernente la cinematografia, la televisione, il settore teatrale ed il settore pubblicitario in genere curando a tal uopo anche le pubbliche relazioni con attori ed artisti in genere;
- l'ideazione, la creazione, la produzione e la trasmissione, con ogni mezzo e su ogni piattaforma tecnologica presente e futura, di oggetti della comunicazione, sia materiali (dispositivi) che immateriali (programmi, contenuti, elaborazioni);
- la promozione, il commercio e la vendita, in ogni sua forma e modalità, dei servizi e/o delle attività di cui ai punti precedenti anche in forma di agenzia o rappresentanza.

La società ha altresì per oggetto:

- la cura dell'edizione sia musicale che editoriale, esclusa la pubblicazione di quotidiani e comunque nel rispetto della legge 5 agosto 1981 n. 416, relativa a prodotti attinenti all'oggetto sociale;
- l'allestimento di mostre e l'organizzazione di convegni, sia per conto proprio che per conto di terzi, sia in Italia che all'estero.

La società potrà inoltre:

- concludere contratti di "franchising", "auditing" di licenze, di brevetti, di "know how" ed ogni altro utile al raggiungimento dell'oggetto sociale;

- richiedere, ottenere, registrare, acquisire, prendere in affitto o sotto licenza o altrimenti tenere in proprietà o possesso, utilizzare, dare in affitto, alienare e comunque disporre, a mezzo licenza o in altro modo, marchi, nomi commerciali, modelli registrati o meno, diritti d'autore, brevetti, nonché ogni altro mezzo di tutela delle invenzioni.

Nel perseguimento dell'oggetto sociale la società può compiere tutte le operazioni mobiliari, immobiliari, industriali, commerciali, finanziarie (queste ultime non nei confronti del pubblico), comprese le prestazioni di fidejussioni, avalli, ipoteche, ed ogni genere di garanzie personali e reali a terzi inclusi istituti bancari e finanziari, la stipulazione di mutui e finanziamenti passivi anche con garanzie reali, l'assunzione - in via non prevalente e per conto proprio - di partecipazioni in altre società aventi oggetto analogo, affine e/o complementare al proprio.

Tutte le attività devono essere svolte nei limiti e nel rispetto delle norme che ne disciplinano l'esercizio.

Sono espressamente escluse dagli scopi sociali le attività riservate per legge a soggetti iscritti in albi professionali e le operazioni inerenti alla raccolta e/o sollecitazione del pubblico risparmio, le operazioni di intermediazione mobiliare, quelle previste dall'art. 106 del d.lgs. 385/93 nei confronti del pubblico, nonché le attività non consentite dalla legge.

Tipologia di partecipazione da parte del Socio Città di Torino: società a controllo pubblico – società a Socio Unico Città di Torino

Capitale Sociale: Euro 40.000,00 suddiviso in quote a mente di Legge

Quota di partecipazione posseduta dalla Città di Torino: 100% del capitale sociale

Organi sociali:

1. **Organo amministrativo:** Amministratore Unico
2. **Revisione Legale dei Conti :** Revisore

Valutazioni

Lumiq S.r.l. svolge attività culturale e pertanto produce beni e servizi strettamente necessari per il perseguimento delle finalità istituzionali dell'ente e produce un servizio di interesse generale (art. 4, comma 1 e 2, lett. a) del T.U.S.P.); pertanto, in continuità con quanto stabilito con il precedente piano di razionalizzazione periodica, si conferma il **mantenimento della partecipazione.**

TURISMO TORINO E PROVINCIA S.C.R.L.



Costituzione: Atto del 29/09/1997 a rogito Notaio Bertani di Torino rep. 145381. Trasformata in Società consortile a responsabilità limitata S.c.a.r.l. con atto notaio Ganelli di Torino in data 8/05/2018 rep. 39336, in esecuzione della deliberazione del Consiglio Comunale del 7 maggio 2018 n. mecc. 2018 01515/064.

Sede: TORINO, Via Maria Vittoria n. 19

Durata: 31/12/2030

Codice Fiscale e numero d'iscrizione al Registro delle Imprese di Torino: 07401840017

Oggetto Sociale:

La Società ha per oggetto l'organizzazione nell'ambito turistico di riferimento dell'attività di accoglienza, informazione e assistenza turistica svolta dai soggetti pubblici e privati.

In particolare, svolge servizi di interesse generale organizzando le seguenti attività:

- raccolta e diffusione di informazioni turistiche riferite all'ambito di competenza territoriale, anche tramite l'organizzazione ed il coordinamento degli uffici di informazione ed accoglienza turistica (IAT);
- assistenza ai turisti, compresa la prenotazione e la vendita di servizi turistici, nel rispetto delle normative vigenti;
- promozione e realizzazione di iniziative per la valorizzazione delle risorse turistiche del territorio, nonché manifestazioni ed eventi finalizzati ad attrarre i flussi turistici;
- contribuire alla diffusione sul proprio territorio di una cultura di accoglienza e ospitalità turistica;
- ogni azione volta a favorire la formazione di proposte e pacchetti di offerta turistica da parte degli operatori: coordinamento dei soggetti del turismo congressuale operanti nel territorio di competenza;
- promozione e gestione di servizi specifici in ambito turistico a favore dei propri soci;
- promozione e commercializzazione di prodotti turistici regionali, nel rispetto della normativa vigente;
- supportare la struttura regionale competente nell'attività di programmazione turistica, culturale e sportiva.

Possono essere altresì essere svolti dalla Società servizi specifici esclusivamente a favore dei propri soci.

Tipologia di partecipazione da parte del Socio Città di Torino: società a controllo pubblico di più amministrazioni

Capitale Sociale – Azioni: sottoscritto e versato Euro 835.000,00 diviso in quote

Quota di partecipazione posseduta dalla Città di Torino: 28,74% del capitale sociale

Soci:	NR. QUOTE	PERCENTUALE PARTECIPAZIONE	
ENTI ISTITUZIONALI			
1	Città di Torino	480	28,74
2	Città Metropolitana di Torino	320	19,16
3	Regione Piemonte	320	19,16
4	C.C.I.A.A. di Torino	50	2,99
	1.170	70,05	
COMUNI			
5	Comune di Agliè	1	0,06
6	Comune di Alpette	1	0,06
7	Comune di Avigliana	1	0,06
8	Comune di Banchette	1	0,06
9	Comune di Bardonecchia	75	4,49
10	Comune di Caluso	3	0,18
11	Comune di Carmagnola	4	0,24
12	Comune di Casalborgone	1	0,06
13	Comune di Castagneto Po	1	0,06
14	Comune di Castellamonte	3	0,18
15	Comune di Cavour	1	0,06
16	Comune di Ceresole Reale	1	0,06
17	Comune di Cesana	34	2,04
18	Comune di Chiaverano	1	0,06
19	Comune di Chieri	6	0,36
20	Comune di Chiomonte	1	0,06
21	Comune di Chivasso	5	0,30
22	Comune di Ciriè	4	0,24

23	Comune di Clavière	32	1,92
24	Comune di Coazze	1	0,06
25	Comune di Cuceglio	1	0,06
26	Comune di Cumiana	1	0,06
27	Comune di Fenestrelle	1	0,06
28	Comune di Frossasco	1	0,06
29	Comune di Giaveno	2	0,12
30	Comune di Gravera	1	0,06
31	Comune di Groscavallo	1	0,06
32	Comune di Ivrea	10	0,60
33	Comune di Lanzo Torinese	3	0,18
34	Comune di Luserna San Giovanni	1	0,06
35	Comune di Moncalieri	9	0,53
36	Comune di Montalto Dora	1	0,06
37	Comune di Oulx	5	0,30
38	Comune di Pavone Canavese	2	0,12
39	Comune di Pecetto Torinese	1	0,06
40	Comune di Pinerolo	35	2,10
41	Comune di Pragelato	45	2,69
42	Comune di Rivoli	2	0,12
43	Comune di S. Benigno Canavese	1	0,06
44	Comune di Salbertrand	1	0,06
45	Comune di San Secondo di Pinerolo	1	0,06
46	Comune di Sant'Ambrogio di Torino	1	0,06
47	Comune di Sauze d'Oulx	52	3,11
48	Comune di Sestriere	57	3,41
49	Comune di Settimo Torinese	4	0,24
50	Comune di Susa	19	1,14
51	Comune di Torre Canavese	1	0,06
52	Comune di Torre Pellice	1	0,06
53	Comune di Usseaux	1	0,06
54	Comune di Usseglio	1	0,06

55	Comune di Vinovo	2	0,12
56	Comune di Viù	1	0,06
57	Comune di Volvera	1	0,06
		443	26,53

ASSOCIAZIONI DI CATEGORIA

58	Associazione Commercio, Turismo e Servizi della Provincia di Torino (A.S.C.O.M.)	17	1,02
59	Confesercenti di Torino e Provincia	2	0,12
60	Unione Industriale di Torino	7	0,42
61	CNA Torino	1	0,06
		27	1,62

PRIVATI

62	Autoturismo Giachino S.r.l.	1	0,06
63	Bellando Tours S.r.l.	1	0,06
64	CAR INN S.r.l. denominato Hotel Diplomatic	1	0,06
65	Cavourese S.p.A.	1	0,06
66	Cisalpina Tours S.p.A.	1	0,06
67	Consorzio La Venaria Reale	1	0,06
68	Colomion S.p.A. Bardonecchia	1	0,06
69	Cus Torino	1	0,06
70	Fondazione Accorsi - Ometto	1	0,06
71	Francia 99 S.r.l. denominato Class Residence	1	0,06
72	Gruppo Torinese Trasporti S.p.A.	5	0,30
73	Immaginazione e Lavoro S.c. a r.l.	1	0,06
74	Lingotto Hotels S.r.l. denominato NH Lingotto	1	0,06
75	Museo Nazionale del Cinema - Fondazione Prolo M.A.	1	0,06
76	Ente di gestione delle aree protette delle Alpi Cozie	1	0,06
77	Parco Nazionale del Gran Paradiso	1	0,06

78	Parco Fluviale del Po Torinese	1	0,06
79	S.i.t.a.f. S.p.A.	5	0,30
80	Sadem S.p.A.	1	0,06
81	Sagat S.p.A.	1	0,06
82	San Mauro '91 S.r.l. denominato Glis Hotel	1	0,06
83	Sestrieres S.p.a.	1	0,06
		30	1,80

TOTALE NR. QUOTE SOCI ATTUALI 1.670

Organi sociali:

1. **Organo amministrativo:** Consiglio di Amministrazione composto da n. 5 membri di cui il Presidente nominato dalla Città di Torino
2. **Organo di controllo:** Collegio Sindacale composto da n. 5 membri di cui un Sindaco effettivo nominato dalla Città di Torino
3. **Revisione Legale dei Conti:** affidata al Collegio Sindacale

Valutazioni

Turismo Torino e Provincia S.c.r.l. svolge attività di accoglienza e promozione turistica e pertanto produce beni e servizi strettamente necessari per il perseguimento delle finalità istituzionali dell'ente e produce un servizio di interesse generale (art. 4, comma 1 e 2, lett. a) del T.U.S.P.).

È in fase prodromica l'operazione di aumento del capitale sociale della Società, su iniziativa della Regione Piemonte, rispetto al quale non sussiste l'interesse della Città di Torino alla sottoscrizione della relativa quota.

La Città di Torino ravvisa pertanto le condizioni per il **mantenimento della partecipazione**, con indirizzo di voto favorevole all'aumento del capitale sociale onde non impedirne l'attuazione da parte di altri soci interessati, escludendo però la sottoscrizione di quote da parte della Città di Torino.

SCHEDE SOCIETARIE – AREA TRASPORTI

INFRATRASPORTI.TO S.R.L.



Costituzione: Atto a rogito notaio Angelo Chianale di Torino Rep. N.63471/27424 del 17 maggio 2010

Sede: TORINO, Corso Novara n. 96

Durata: a tempo indeterminato

Codice Fiscale e numero d'iscrizione al Registro delle Imprese di Torino: 10319310016

Oggetto Sociale:

La Società ha per oggetto la proprietà e la gestione di infrastrutture, nonché le attività di engineering, di progettazione, di costruzione e sviluppo di impianti, sistemi e infrastrutture, anche ferroviari, per i sistemi di trasporto delle persone e delle merci, sia pubblici che privati, nell'ambito di quanto previsto dalla normativa vigente per le società a totale partecipazione pubblica.

Oltre l'ottanta per cento del fatturato della Società è effettuato nello svolgimento dei compiti ad essa affidati dai soci pubblici e la produzione ulteriore rispetto al suddetto limite di fatturato è consentita solo a condizione che la stessa permetta di conseguire economie di scala o altri recuperi di efficienza sul complesso dell'attività principale della Società.

Tipologia di partecipazione da parte del Socio Città di Torino: società "in house"

Modalità esercizio del controllo analogo prevista da statuto: art. 3, art. 9 bis, 10, art. 12, art. 14, art. 19 e art. 23 dello statuto sociale

Previsione nello statuto di limiti sul fatturato: sì, art. 3 dello statuto sociale

Iscrizione all'elenco di cui all'art. 192, c.1, D. Lgs. n. 50/2016: domanda di iscrizione presso ANAC in data 11 maggio 2018, prot. n. 0040216 - Iscrizione avvenuta in data 23/01/2020

Capitale Sociale: Euro 217.942.216,00

Quota di partecipazione posseduta dalla Città di Torino: 100%

Organi sociali:

- 1. Organo amministrativo:** Amministratore Unico
- 2. Organo di controllo:** Collegio sindacale composto da n. 5 membri
- 3. Revisione Legale dei Conti:** Società di revisione "CROWE BOMPANI S.P.A."

Valutazioni

Infra.TO S.r.l. produce beni e servizi strettamente necessari per il perseguimento delle finalità istituzionali dell'ente e produce un servizio di interesse generale (art. 4, comma 1 e 2, lett. a) del T.U.S.P.); pertanto, in continuità con quanto stabilito con il precedente piano di razionalizzazione periodica, si conferma il **mantenimento della partecipazione.**

5T S.R.L.

Costituzione: Con atto 23 dicembre 2002 a rogito prof. Angelo Chianale Notaio, veniva costituita, a seguito di fusione tra A.T.M. - nel frattempo trasformatasi in società per azioni - e la SATTI S.p.A., la società GRUPPO TORINESE TRASPORTI S.P.A. ("GTT S.p.A.") che subentrava, quale avente causa delle suddette società, in tutti i rapporti in capo alle medesime tra i quali, in particolare, i rapporti già in capo ad ATM relativi al Sistema 5T. In data 10 gennaio 2008 tutte le quote sociali di 5T venivano concentrate in un unico soggetto, a seguito della cessione delle quote detenute in 5T da soggetti privati a favore della società GTT S.p.A.

Sede: TORINO, Via Bertola n. 34

Durata: 31/12/2030

Codice Fiscale e numero d'iscrizione al Registro delle Imprese di Torino: 06360270018

Oggetto Sociale: La società, ha ad oggetto lo svolgimento dei servizi relativi alle attività indicate nell'art. 1 L.R. Piemonte 4 gennaio 2000, n. 1 e s.m.i. oltrechè correlate e nella normativa comunitaria, nazionale e regionale di settore e comunque la prestazione di servizi inerenti la mobilità.

In particolare la società eserciterà le seguenti attività di impresa:

- sviluppo, gestione ed erogazione di servizi di mobilità in generale ed infomobilità attraverso la progettazione, realizzazione e gestione di sistemi ITS;
- servizi di supporto specialistico per la definizione e lo sviluppo di soluzioni ITS e servizi connessi e correlati;
- sviluppo e gestione di sistemi per il monitoraggio e la regolazione del trasporto pubblico e servizi correlati di informazione ai cittadini;
- sviluppo e gestione di sistemi per la regolazione della domanda di mobilità, per il monitoraggio e controllo del traffico ivi compresa la regolazione semaforica, per la sicurezza stradale e per i servizi correlati di informazione al cittadino;
- sviluppo e gestione di sistemi anche per la bigliettazione elettronica e l'integrazione tariffaria e servizi correlati per gli utenti finali e gli operatori del settore;
- sviluppo e gestione di sistemi per il monitoraggio e l'efficientamento della logistica connessa al trasporto merci e servizi correlati;
- studio, sviluppo e ricerca nei settori di impresa di cui alle precedenti linee anche attraverso l'accesso a programmi e canali di finanziamento di organismi comunitari o internazionali mediante la costituzione a tal fine (o la partecipazione in) raggruppamenti temporanei di impresa, consorzi anche stabili e società consortili, reti d'impresa società e GEIE;
- acquisizione ed elaborazione di dati ed informazioni relative al trasporto delle persone e delle merci per la produzione di analisi e studi a supporto della pianificazione della mobilità.

La Società può compiere tutte le operazioni commerciali, industriali, mobiliari, immobiliari e finanziarie funzionalmente connesse al raggiungimento dell'oggetto sociale, utili od opportune per favorire lo sviluppo e l'estensione della società, escluse soltanto quelle attività espressamente riservate dalla legge a categorie particolari di soggetti e quelle attività attinenti a particolari materie regolate da leggi specifiche.

Fatto salvo il limite di cui all'art. 2361 cod. civ., la società può altresì assumere, sempre al solo fine del perseguimento dell'oggetto sociale, partecipazioni od interessenze in altre società o imprese, aventi oggetto analogo, affine o complementare al proprio. La società può altresì prestare garanzie reali e/o personali per obbligazioni proprie anche a favore di enti pubblici o società controllati o collegati. (v. art. 2474 c.c.)

La Società è tenuta ad eseguire la parte prevalente della propria attività a favore degli enti partecipanti alla medesima ed esercitanti il controllo analogo sulla stessa.

In particolare, oltre l'ottanta per cento del fatturato della Società è effettuato nello svolgimento dei compiti ad essa affidati dai soci pubblici e la produzione ulteriore rispetto al suddetto limite di fatturato è consentita solo nel rispetto della disciplina nazionale e comunitaria vigente.

Tipologia di partecipazione: Società "in house" in cui più Amministrazioni esercitano il controllo analogo congiunto

Modalità esercizio del controllo analogo prevista da statuto: art. 2, art. 13, art. 16, art. 17, art. 21 e art. 23 dello statuto sociale

Previsione nello statuto di limiti sul fatturato: sì, art. 2 dello statuto sociale

Iscrizione all'elenco di cui all'art. 192, c.1, D. Lgs. n. 50/2016: domanda di iscrizione presso ANAC in data 26 febbraio 2018, prot. n. 0017947 - Iscrizione avvenuta in data 7/02/2022

Scadenza dell'affidamento diretto: 31/3/2026

Capitale Sociale (interamente sottoscritto e versato): Euro 100.000,00 diviso in quote

Quota di partecipazione posseduta dalla Città di Torino: in esecuzione della deliberazione del Consiglio Comunale del 21 gennaio 2019, la Città di Torino ha incrementato la quota di partecipazione detenuta nella Società "5T S.r.l." mediante acquisto dalla Società "GTT S.p.A.", parte cedente, della quota del 21% del capitale sociale. Pertanto ad oggi la Città di Torino detiene in "5T S.r.l." il 51% del capitale sociale.

Soci:

CITTA' DI TORINO	51%
REGIONE PIEMONTE	44%
CITTA' METROPOLITANA DI TORINO	5%

Organi sociali:

- 1. Organo amministrativo:** Consiglio di Amministrazione composto da n. 3 membri di cui un Consigliere nominato dalla Città di Torino
- 2. Organo di controllo:** Collegio Sindacale composto da n. 5 membri di cui il Presidente e un Sindaco supplente nominati dalla Città di Torino
- 3. Revisione Legale dei Conti:** Società di revisione legale "Revi.Tor S.r.l."

Valutazioni

5T S.r.l. produce beni e servizi strettamente necessari per il perseguimento delle finalità istituzionali dell'ente e produce un servizio di interesse generale (art. 4, comma 1 e 2, lett. a) del T.U.S.P.); pertanto, in continuità con quanto stabilito con il precedente piano di razionalizzazione periodica, si conferma il **mantenimento della partecipazione**.

AREA SOCIETÀ IN LIQUIDAZIONE

Ricognizione – aggiornamento

➤ ICARUS S.C.P.A. IN LIQUIDAZIONE

Costituzione: Atto a rogito notaio Mario Mazzola di Torino in data 16/09/1998 rep. 104742

Sede: Corso Marche n. 79 – 10146 Torino

Durata: 31/12/2020 (n.b.: come da comunicazione del Liquidatore, i soci hanno già deliberato lo scioglimento anticipato e la messa in liquidazione della società, pertanto al riguardo non è necessario operare alcuna attività)

Codice Fiscale e numero d'iscrizione al Registro delle Imprese di Torino: 07614800014

Data di iscrizione al R.I.: 16/10/1998

Forma giuridica: società consortile per azioni

Stato della società: in liquidazione

Anno di inizio della procedura: in data 28 dicembre 2015 l'Assemblea Straordinaria dei Soci ha deliberato di sciogliere anticipatamente la società, passando alla fase di liquidazione, e di nominare un liquidatore.

Oggetto Sociale:

Progettazione, realizzazione, impiego, gestione di un centro multifunzionale destinato a servizi a terra a supporto di attività e missioni spaziali in Torino.

Quota di partecipazione posseduta dalla Città di Torino: 16,57% del capitale sociale pari a n. 304.470 azioni per un valore di Euro 528.951,60

Liquidatore: Dott. Stefano Marzari

Informazioni sulla liquidazione - aggiornamento:

La Città di Torino, con deliberazione del Consiglio Comunale del 21 dicembre 2015 (mecc. n. 2015 07042/064), ha deliberato di approvare la messa in liquidazione della Società e la nomina del liquidatore.

Nel corso dell'anno 2017 si sono tenute n. 3 Aste pubbliche per la vendita dell'immobile di proprietà della Società, tutte andate deserte.

In data 22/12/2017 è stato pubblicato sul sito internet della Società un Avviso per l'acquisizione di manifestazioni di interesse finalizzate alla cessione del complesso immobiliare, anche per corrispettivo inferiore a quello indicato (Euro 12.880.000,00). Non è pervenuta alcuna manifestazione d'interesse a riscontro dell'avviso.

Come da relazione sulla gestione al Bilancio di Esercizio 2021, nel corso dell'esercizio 2021 la Società ha proseguito le attività liquidatorie gestendo le obbligazioni contrattuali connesse ai contratti di locazione afferenti il compendio immobiliare e garantendo, per quanto di propria competenza quale locatore, la piena funzionalità del centro.

AREA SOCIETÀ IN FALLIMENTO/FALLITE

Ricognizione - aggiornamento

➤ PRACATINAT S.C.P.A. IN LIQUIDAZIONE

Costituzione: Atto a rogito notaio Giovanni MARINONE rep. 29464 raccolta n. 5238 del 22/12/1993

Sede: FENESTRELLE (TO - 10060) Loc. Prà Catinat

Durata: 31/12/2060

Codice Fiscale e numero d'iscrizione al Registro delle Imprese di Torino: 04256970015

Data di iscrizione al R.I.: 11/12/1995

Forma giuridica: società consortile per azioni

Stato della società: alla data del 23.9.2016 la società era in liquidazione; successivamente in data 15 maggio 2017 è stato dichiarato il fallimento della stessa.

Anno di inizio della procedura: in data 4 luglio 2016 l'assemblea Straordinaria dei Soci di "Pracatinat S.c.p.A." ha deliberato di sciogliere anticipatamente la società con apertura della fase di liquidazione ed affidando le operazioni di liquidazione ad un Liquidatore

Oggetto Sociale:

Gestione di servizi educativi e formativi, culturali, sociali, ricettivi, con particolare riguardo all'ambiente, alla montagna e al turismo sostenibile; in tale ambito svolge attività alberghiera e di somministrazione diretta di alimenti e bevande; promuove altresì fruizione di soggiorni climatici per giovani e soggetti che necessitano.

I programmi di attività per i servizi gestiti sono definiti sulla base delle linee programmatiche formulate dalla Regione per la tutela dell'ambiente e l'educazione ambientale, per il diritto allo studio, il turismo montano e lo sviluppo dei servizi sociali, nonché sulla base delle esigenze espresse dagli Enti aderenti, anche in funzione della tutela e valorizzazione del patrimonio storico ed edilizio di Prà Catinat.

La società, ai fini previsti dalla Legge Regionale 30 luglio 1987 n. 39, cura le attribuzioni di Laboratorio Didattico sull'ambiente quale strumento per lo sviluppo di adeguati mezzi educativi, formativi e didattici finalizzati all'educazione all'ambiente dei giovani, alla formazione e all'aggiornamento dei docenti in educazione ambientale, nonché per iniziative culturali formative e scientifiche inerenti la sostenibilità, l'ambiente e la sua tutela.

Quota di partecipazione posseduta dalla Città di Torino: 17,11% sul capitale totale e 31,47% sul capitale ordinario per un valore di Euro 750.000,00

Curatore: Dott. Dario Dellacroce

Giudice delegato: Dott.ssa Cecilia Marino

Con sentenza del Tribunale Ordinario di Torino, depositata in data 15 maggio 2017, è stato dichiarato il **fallimento** della Società.

➤ **ATM S.P.A. IN LIQUIDAZIONE**

Costituzione: Atto di trasformazione della preesistente Azienda Trasporti Municipali disposta con deliberazione del C.C. del comune di Alessandria n. 92265 in data 2 agosto 1999.

Data costituzione 13.11.1995

Atto di fusione per incorporazione della società Patrimonio e Reti Alessandrina S.p.A. nell'Azienda Trasporti e Mobilità S.p.A. giusta atto a rogito del notaio Lorenzo Patria del 7.8.2008 rep. n. 13918/7732, efficace dal 1.9.2008.

Sede: Lungo Tanaro Magenta, 7/a - Alessandria

Durata: 31/12/2050

Codice Fiscale e numero d'iscrizione al Registro delle Imprese di Alessandria: 96026480069

Data di iscrizione al R.I.: 29.12.1995

Forma giuridica: società per azioni

Stato della società: fallita

Anno di inizio della procedura: in data 4 luglio 2016 è stata depositata istanza di fallimento in proprio

Oggetto Sociale:

La Società ha per oggetto l'esercizio – diretto e/o per il tramite di Società o Enti partecipati – delle attività inerenti all'organizzazione e alla gestione della mobilità nelle aree urbane ed extraurbane ed in particolare l'organizzazione, l'impianto, l'esercizio e la gestione complessiva del trasporto di persone.

La Società potrà svolgere attività complementari o strumentali al servizio principale ed in particolare:

- Organizzare il trasporto scolastico;
- Organizzare il trasporto disabili su chiamata;
- Organizzare servizi di noleggio;
- Vigilare le corsie e le fermate riservate alla libera percorrenza dei mezzi pubblici;
- Elaborare progetti e dirigere lavori di opere inerenti la mobilità da realizzare per conto proprio o commissionata a/da soggetti terzi;
- Progettare e assistere servizi nel campo dei trasporti;
- Organizzare e gestire servizi relativi alla viabilità quali rimozione auto, parcheggi pubblici e gratuiti ed a pagamento, gestione semafori e segnaletica stradale, servizio ausiliari del traffico per la vigilanza, rilevazione e contestazione di sanzioni in relazione alle violazioni delle norme di circolazione;
- Realizzare e gestire impianti di manutenzione e riparazione automezzi;
- Realizzare e gestire impianti di distribuzione di gas metano e di carburanti in genere;
- Organizzare e gestire corsi per la diffusione e l'applicazione delle conoscenze scientifiche, tecnologiche, gestionali ed organizzative nei campi di proprio interesse.

Quota di partecipazione posseduta dalla Città di Torino: 4,52% del capitale sociale pari a n. 24.605 azioni per un valore di Euro 24.605,00

Curatore: Piero Canevelli

Giudice Delegato: Caterina Santinello

L'Assemblea Straordinaria dei Soci svoltasi in data 17 marzo 2016 ha deliberato la messa in liquidazione della Società.

Successivamente, a seguito di istanza di fallimento in proprio depositata in data 4 luglio 2016, è stato dichiarato il **fallimento** della Società con sentenza n.75/16 del Tribunale di Alessandria.

SEZIONE II

PARTECIPAZIONI INDIRECTE

FCT HOLDING S.P.A E LE SUE PARTECIPAZIONI



RAPPRESENTAZIONE GRAFICA DI FCT HOLDING S.P.A. E DELLE SUE PARTECIPAZIONI

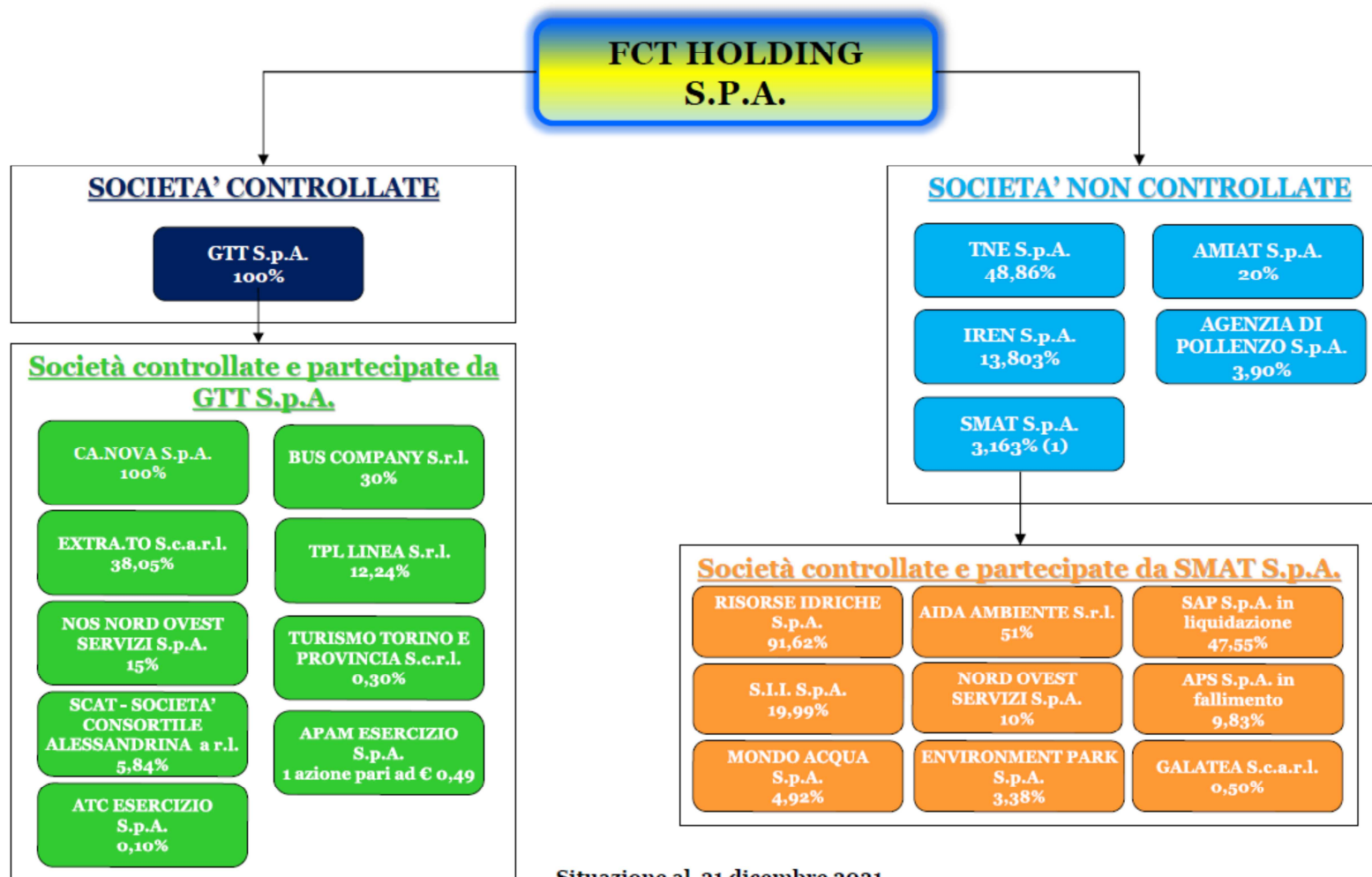

Situazione al 31 dicembre 2021

(1) La Città di Torino detiene il controllo della società SMAT S.p.A. in forza della quota di partecipazione direttamente posseduta.

TABELLA DI RIEPILOGO

“RAZIONALIZZAZIONE PERIODICA 2022”

AREA	SOCIETÀ	%	AZIONE PIANO RAZIONALIZZAZIONE PERIODICA 2022
AMBIENTE	SMAT S.P.A.	3,16	MANTENIMENTO della partecipazione
	AMIAT S.P.A.	20	MANTENIMENTO della partecipazione
RIQUALIFICAZIONE TERRITORIALE E GESTIONE IMMOBILIARE	AGENZIA DI POLLENZO S.P.A.	3,904	ALIENAZIONE/RAZIONALIZZAZIONE della partecipazione o RECESSO ex art. 24 C.5 TUSP sospeso dalla L. n. 145/2018
	TNE S.P.A.	48,86	MANTENIMENTO della partecipazione
TRASPORTI	GTT S.P.A. (*)	100	MANTENIMENTO della partecipazione

(*) allegate schede società controllate e partecipate di GTT S.p.A.

AGENZIA DI POLLENZO S.P.A.



Costituzione: Atto a rogito notaio Ettore Morone di Torino rep. 84144 del 27 luglio 1998

Sede: FRAZIONE POLLENZO (BRA), Vittorio Emanuele n. 13

Durata: fino al 31.12.2050

Codice Fiscale e numero d'iscrizione al Registro delle Imprese di Torino: 02654340047

Oggetto Sociale:

La società ha per oggetto, la vendita e la permuta di terreni, di fabbricati civili, industriali ed agricoli, di aree urbane a scopo di edificazione e di diritti immobiliari in genere; la costruzione e la ristrutturazione di immobili destinati a case di civile abitazione, all'edilizia residenziale turistica, alberghiera, commerciale ed industriale, all'attività didattica, culturale e scientifica, anche nell'ambito delle iniziative di edilizia convenzionata agevolata e convenzionata non agevolata; la vendita, anche frazionata, e la locazione degli immobili predetti, l'esecuzione di qualsiasi lavoro inerente costruzioni edilizie, scavi e demolizioni e quant'altro connesso con l'edilizia in genere.

In particolare ha per oggetto l'acquisizione di parte del compendio immobiliare dell'ex tenuta reale di Pollenzo ivi realizzando la sua ristrutturazione finalizzata sia all'insediamento di attività alberghiere ed enogastronomiche, sia all'attivazione di un'istituzione culturale ad alta vocazione didattico-educativa.

Potrà altresì, nell'esplicazione e per il raggiungimento dello scopo sociale, compiere tutte quelle operazioni industriali, commerciali e finanziarie, queste ultime non nei confronti del pubblico, funzionalmente connesse, ivi compreso il rilascio, senza carattere di professionalità, di fidejussioni, pegni, ipoteche ed altre garanzie reali, anche a favore di terzi, nonché la stipulazione di mutui, fondiari e non, sia ordinari che speciali.

Potrà infine assumere interessenze e partecipazioni in altre società e imprese, costituite e costituende, aventi oggetto analogo e comunque connesso al proprio ivi comprese le attività di gestione di cui al precedente secondo comma, non ai fini del collocamento presso il pubblico, ma per il raggiungimento dello scopo sociale.

Sono tassativamente vietate le operazioni di raccolta del risparmio tra il pubblico e quelle che risultino tali dalla presente e futura legislazione.

Tipologia di partecipazione da parte del Socio Città di Torino: società a partecipazione indiretta; il Socio Città di Torino partecipa per il tramite di FCT Holding S.p.A.

Capitale Sociale - Azioni: Euro 23.079.107,85 diviso in n. 4.963.249 azioni del valore nominale di 4,65 Euro ciascuna, come da riduzione di capitale avvenuta in esecuzione dell'Assemblea Straordinaria tenutasi in data 25/05/2019

Quota di partecipazione posseduta dalla Città di Torino per il tramite di FCT Holding S.p.A.: 3,904% del capitale sociale pari a n. 193.750 azioni per un valore di Euro 949.375,00

Organi sociali:

- 1. Organo amministrativo:** Amministratore Unico
- 2. Organo di controllo:** Collegio Sindacale composto da n. 5 membri
- 3. Revisione Legale dei Conti:** Società di revisione "PricewaterhouseCoopers S.p.A."

Valutazioni

In occasione della Revisione Straordinaria (ex art. 24 T.U.S.P.) e dei precedenti piani di razionalizzazione periodica, la Città di Torino ha deliberato per la società in oggetto l'alienazione della partecipazione, in quanto non rientrante in alcuna delle categorie di cui all'articolo 4 del T.U.S.P.. Inoltre la Società, nel triennio 2019-2021, ha conseguito un fatturato medio non superiore a un milione di euro (articolo 20, comma 2, lettera d) del T.U.S.P.).

In data 20 settembre 2021 la FCT Holding S.p.A. ha comunicato alla Società, relativamente alla procedura di liquidazione della quota avviata ai sensi dell'art. 24, comma 5 del T.U.S.P., che il termine del 31 dicembre 2021, normativamente previsto, era stato prorogato al 31 dicembre 2022 in forza dell'art. 16, c. 3 bis del D.L. n. 73/2021 convertito nella L. n. 106/2021. Con la stessa comunicazione si è anticipato che, se entro tale nuovo termine non si fosse addivenuti alla conclusione della procedura di alienazione, la Società avrebbe dovuto provvedere alla liquidazione della quota in denaro. Pertanto, salvo ulteriori deroghe normative, a partire dal 1° gennaio 2023 la Città di Torino, per il tramite di FCT Holding, ribadirà alla "Agenzia di Pollenzo S.p.A." la richiesta di **liquidazione della partecipazione** in denaro.

TNE S.P.A.



Costituzione: Atto unilaterale da parte di Finpiemonte S.p.A. a rogito Notaio Andrea Ganelli di Torino in data 14 ottobre 2005 al numero 4827 di repertorio, registrato all'Agenzia delle Entrate di Torino il 19 ottobre 2005 al numero 8161

Sede: TORINO, Via Livorno n. 60 (presso Environment Park – Palazzina B2 Uffici)

Durata: fino al 31.12.2050

Codice Fiscale e numero d'iscrizione al Registro delle Imprese di Torino: 09219460012

Oggetto Sociale:

La società ha per oggetto l'acquisto, la realizzazione, il finanziamento, la gestione, in via diretta o indiretta, e la dismissione di immobili per l'attuazione di progetti e programmi di valorizzazione e riqualificazione urbana di interesse Regionale. La società potrà altresì svolgere attività immobiliare in generale, e comunque potrà svolgere l'attività di acquisizione (sia in proprietà sia in diritto di superficie sia in usufrutto), costruzione, ristrutturazione, restauro e successiva gestione e/o la vendita e/o concessione in leasing e/o locazione di immobili, edifici industriali o con altre destinazioni che risultino connessi funzionalmente o territorialmente a tali progetti e programmi. Rientrano altresì nell'oggetto sociale servizi, prestazioni e forniture attinenti al funzionamento ed utilizzo degli immobili e/o degli immobili e/o delle aree a favore dei soggetti, pubblici o privati, che operano nell'ambito delle stesse.

Tipologia di partecipazione da parte del Socio Città di Torino: società a partecipazione indiretta; il Socio Città di Torino partecipa per il tramite di FCT Holding S.p.A.

Capitale Sociale – Azioni (*): capitale sociale Euro 54.270.423,59 diviso in n. 54.849.550 azioni ordinarie senza indicazione del valore nominale

Quota di partecipazione posseduta dalla Città di Torino per il tramite di FCT Holding S.p.A. (*): 48,86% pari a n. 26.800.000 azioni

Azionisti (*):

AZIONISTA	N. AZIONI	%
Finpiemonte Partecipazioni S.p.A.	26.800.000	48,86
FCT Holding S.p.A.	26.800.000	48,86
FCA Partecipazioni S.p.A.	1.249.550	2,28

(*) in esito agli effetti di cui ai verbali dell'Assemblea Straordinaria del 29 maggio 2017 e del 6 ottobre 2015

Organi sociali:

- 1. Organo amministrativo:** Amministratore Unico
- 2. Organo di controllo:** Collegio sindacale composto da n. 5 membri di cui il Presidente e un Sindaco Supplente nominati dalla Città di Torino
- 3. Revisione Legale dei Conti:** società di revisione "RIA Grant Thornton S.p.A."

Valutazioni

La Società è in concordato preventivo in continuità, omologato dal Tribunale di Torino con ordinanza del 28/01/2019, n. cronol. 29/2019.

Il Commissario Giudiziale, nella Relazione semestrale depositata presso il Tribunale di Torino in data 04/02/2022, anche prendendo atto di quanto riportato nella Relazione semestrale al 31/12/2021 presentata dalla Società, ha confermato, viste le procedure di vendita attivate nel semestre di riferimento, di non ravvisare elementi ostativi alla prosecuzione della procedura concordataria, rilevando invece, fino al momento, il buon esito della medesima.

TNE S.p.A. produce beni e servizi strettamente necessari per il perseguimento delle finalità istituzionali dell'ente e produce un servizio strumentale (art. 4, comma 1 e 2, lett. d) del T.U.S.P.). Si conferma pertanto il **mantenimento della partecipazione**.

SCHEDA SOCIETARIA – AREA TRASPORTI

GTT S.P.A.



Costituzione: Deliberazione del Consiglio Comunale n. 133 del 7 ottobre 2002 (mecc. n. 2002 05961/064)

Sede: TORINO, Corso F. Turati n. 19/6

Durata: fino al 31.12.2050

Codice Fiscale e numero d'iscrizione al Registro delle Imprese di Torino: 08555280018

Oggetto Sociale:

La Società ha per oggetto:

- la gestione di servizi urbani ed extraurbani di trasporto di persone e merci su strada, ferrovia, linee metropolitane anche sotterranee, e più in generale linee ad impianto fisso, compresa anche la gestione della sola infrastruttura o del solo esercizio;
- la gestione di servizi a noleggio;
- la gestione di raccordi ferroviari;
- la riparazione e manutenzione di veicoli;
- la progettazione, costruzione, gestione di infrastrutture per il trasporto pubblico, comprese le attività di studio e consulenza;
- la progettazione, costruzione, gestione di parcheggi, in struttura e su strada e la relativa vigilanza compresi i servizi accessori;
- la rimozione, custodia, rimessaggio e bloccaggio autoveicoli;
- la gestione di servizi coordinati all'assistenza alla mobilità individuale e collettiva, in qualunque modo effettuata, anche attraverso la gestione della segnaletica stradale, orizzontale e verticale, statica o elettronica o con qualunque altra tecnologia, nonché la gestione dell'informazione agli automobilisti, ai clienti del trasporto pubblico e a tutti gli altri utenti della strada, ivi compresa la vigilanza lungo le corsie e le zone riservate al trasporto pubblico;
- la progettazione, costruzione e gestione di impianti tecnologici finalizzati alla gestione del traffico, della circolazione, del segnalamento stradale e ferroviario;
- la progettazione, costruzione e gestione di infrastrutture e servizi di interesse turistico, compresa l'attività di agenzia di viaggio;
- la progettazione, realizzazione e gestione di servizi di mobilità integrativi del trasporto pubblico;

- ogni altra attività necessaria e correlata alla mobilità delle persone e delle merci.

La Società ha ancora per oggetto la promozione, progettazione, direzione lavori, costruzione, esercizio, coordinamento tecnico e finanziario di altri servizi anche ausiliari e affini a quelli indicati in qualunque modo attinenti all'oggetto.

Tipologia di partecipazione da parte del Socio Città di Torino: società a partecipazione indiretta di secondo livello; il Socio Città di Torino partecipa per il tramite di FCT Holding S.p.A.

Scadenza del contratto di concessione: 30/06/2027

Capitale Sociale - Azioni: Euro 76.006.664,00 diviso in n. 76.006.664 azioni prive di indicazione del valore nominale

Quota di partecipazione posseduta dalla Città di Torino per il tramite di FCT Holding S.p.A.: 100% del capitale sociale

Organi sociali:

1. **Organo amministrativo:** Consiglio di Amministrazione composto da n. 3 membri
2. **Organo di controllo:** Collegio Sindacale composto da n. 5 membri
3. **Revisione Legale dei Conti:** società di revisione "PricewaterhouseCoopers S.p.A."

Valutazioni

Ai fini della messa in sicurezza dell'azienda, il Consiglio di Amministrazione ha approvato il documento denominato "Piano industriale e Richiesta di finanziamento 2021-2023", autorizzato dall'azionista in data 28 luglio 2021 e revisionato, su indirizzo dell'Azionista, in data 21 febbraio 2022; in detta sede è stata autorizzata dal socio anche l'estensione del Piano al 2027 su richiesta delle banche finanziatrici. Il piano industriale ha previsto, tra l'altro, la fusione per incorporazione di Ca.Nova S.p.A. in GTT S.p.A., che si è perfezionata nel febbraio 2022.

GTT S.p.A. produce beni e servizi strettamente necessari per il perseguimento delle finalità istituzionali dell'ente e produce un servizio strumentale (art. 4, comma 1 e 2, lett. d) del T.U.S.P.) e pertanto si conferma il **mantenimento della partecipazione**.

AREA SOCIETA' CONTROLLATE E PARTECIPATE DA GTT S.P.A.

CA.NOVA S.P.A.



Costituzione: 25 settembre 1985

Sede: MONCALIERI, Strada Carpice n. 10

Durata: 31/12/2050

Codice Fiscale e numero d'iscrizione al Registro delle Imprese di Torino: 04915230017

Oggetto Sociale:

- A) L'erogazione di servizi urbani, suburbani ed extraurbani di trasporto passeggeri
- B) Il noleggio da rimessa di autovetture con conducente
- C) Il noleggio da rimessa di autobus con conducente
- D) Il noleggio di autovetture e furgoni senza conducente
- E) I servizi con autovetture ed autobus a chiamata (c.d. "Telebus")
- F) La gestione di servizi coordinati all'assistenza alla mobilità individuale e collettiva, in qualunque modo effettuata, anche attraverso la gestione della segnaletica stradale, orizzontale e verticale, statica o elettronica o con qualunque altra tecnologia, nonchè la gestione dell'informazione agli automobilisti, ai Clienti del trasporto pubblico ed a tutti gli altri utenti della strada, ivi compresa la vigilanza lungo le corsie e le zone riservate al trasporto pubblico.
- G) L'autotrasporto di merci conto terzi
- H) La rimozione, custodia, rimessaggio e bloccaggio autoveicoli
- I) La progettazione, costruzione e gestione di infrastrutture e servizi di interesse turistico, compresa l'attività di Agenzia di Viaggio
- L) La progettazione, realizzazione e gestione di servizi di mobilità integrativi del trasporto pubblico
- M) Ogni altra attività necessaria e correlata alla mobilità delle persone e delle merci
- N) L'esercizio di Officina di riparazione automezzi
- O) La concessione in uso di diritto di know how relativamente alle attività di cui sopra.

Nel perseguimento dell'oggetto sociale, la Società può assumere partecipazioni in altre Imprese italiane o estere, non professionalmente né nei confronti del pubblico, bensì occasionalmente e per conto proprio a scopo di stabile investimento. In particolare la Società può partecipare finanziariamente ed

operativamente ad altre Società, "Joint ventures", Società miste, Consorzi, Società consortili, Raggruppamenti temporanei di Impresa, gruppi europei di interesse economico.

La Società può concedere finanziamenti sotto qualsiasi forma a favore di Società del proprio gruppo, nei limiti di legge, con esclusione di qualsiasi rapporto nei confronti del pubblico.

La Società può altresì esercitare il coordinamento ed il controllo organizzativo, commerciale, amministrativo e finanziario delle Società partecipate, anche mediante il rilascio di avalli, garanzie finanziarie e fidejussioni nonché la prestazione dei relativi servizi finanziari, contabili, amministrativi, direzionali ed affini, nonché compiere qualsiasi operazione che abbia relazione con l'oggetto sociale, purché si tratti di attività non preclusa e per l'esercizio della quale la Società presenti tutti i requisiti eventualmente richiesti dalle norme di Legge.

Tipologia di partecipazione da parte del Socio Città di Torino per il tramite di GTT S.p.A.: società a partecipazione indiretta di terzo livello

Capitale Sociale - Azioni: Euro 200.000,00 diviso in numero 200.000 azioni

Quota di partecipazione posseduta dalla Città di Torino per il tramite di GTT S.p.A.: 100% del capitale sociale

Organi sociali:

- 1. Organo amministrativo:** Consiglio di Amministrazione composto da n. 3 membri tutti nominati da GTT S.p.A.
- 2. Organo di controllo:** Collegio Sindacale composto da n. 5 membri tutti nominati da GTT S.p.A.
- 3. Revisione Legale dei Conti:** società di revisione "Pricewaterhousecoopers S.p.A.".

Valutazioni

Il Piano Industriale di GTT 2021-2023 ha previsto la fusione per incorporazione di Ca.Nova S.p.A. in GTT S.p.A..

L'operazione di **fusione** si è **perfezionata nel febbraio 2022**.

EXTRA.TO S.C.A.R.L.

Costituzione: 17 settembre 2010

Sede: TORINO, Corso Filippo Turati n. 19/6



Durata: 31/12/2019 - proroga automatica prevista dal comma 4.2 dello Statuto. Attualmente la continuità del servizio del contratto di servizio principale (Città metropolitana di Torino), scaduto il 31/12/2019, è garantita in attuazione del provvedimento di imposizione degli obblighi di servizio pubblico comunicato dall'Agenzia Mobilità Piemontese in data 30.12.2019.

Codice Fiscale e numero d'iscrizione al Registro delle Imprese di Torino: 10384410014

Oggetto Sociale:

La partecipazione a qualsiasi gara o procedura di affidamento di servizi di trasporto pubblico locale (cioè: ad offerta indifferenziata al pubblico) su gomma indetta da Enti aventi sede nel territorio della Provincia di Torino (esclusi il Comune di Torino e, per i servizi diversi da quelli extraurbani, l'Agenzia per la Mobilità Metropolitana Torinese), nonché in ogni caso la gestione di tali servizi attraverso la stipulazione dei relativi contratti di servizio. Con la Società i Soci intendono specificatamente costituire un'organizzazione comune per coordinare e disciplinare le proprie e rispettive attività, la partecipazione alle predette procedure di gara e di affidamento che saranno esperite e, in caso di aggiudicazione, per l'esercizio dei servizi di trasporto pubblico locale secondo quanto previsto dai Contratti di servizio. In particolare per quanto attiene i servizi relativi alla gara della Provincia di Torino, il Consorzio svolgerà direttamente i servizi affidati, fatti salvi eventuali subaffidamenti di servizi complementari come previsto dal contratto di servizio, ed approverà un unico piano industriale.

"La Società si doterà di un Responsabile d'esercizio, nominato dal Consiglio di Amministrazione (insieme con un suo sostituto), che, in adempimento di quanto deliberato dal Consiglio di Amministrazione sulla ripartizione dei servizi tra le imprese consorziate, avrà il potere di disporre degli uomini e dei mezzi necessari per l'espletamento dei servizi con atti vincolanti per le imprese titolari dei rapporti di lavoro o del diritto di proprietà sui mezzi. Il Responsabile di esercizio della Società consortile opera attraverso disposizioni ai Responsabili di esercizio delle aziende consorziate a cui la Società consortile abbia affidato i servizi, i quali rispondono dei fatti concernenti la rispettiva azienda.

La Società, al fine di costituire e gestire la suddetta organizzazione comune per conto e nell'interesse dei Soci, potrà, a titolo esemplificativo e non esaustivo, assumere personale, acquistare e vendere macchinari, mezzi, attrezzature, impianti, materiali e beni mobili.

La Società potrà favorire anche la diversificazione delle attività mediante lo sviluppo di iniziative imprenditoriali comuni in settori di attività paralleli o connessi alla mobilità delle persone, purché finalizzate esclusivamente ai servizi connessi ai Contratti di Servizio.

Per il perseguimento dell'oggetto sociale e nei limiti della gestione del Contratto di Servizio possono essere demandati alla Società - a titolo esemplificativo e senza che l'elencazione costituisca limitazione od obbligo - le seguenti funzioni direzionali da svolgersi all'interno del bacino (lotto) di gara:

A) attività a rilevanza esterna al gruppo di imprese consorziate:

- . attività finalizzate alla partecipazione alle gare e alle procedure di affidamento che saranno esperite da Enti aventi sede nel territorio della Provincia di Torino;
 - . sottoscrizione dei contratti di servizio con gli Enti affidanti e di tutti gli altri contratti ed atti relativi alla gestione del servizio, con diritto di rappresentanza esclusiva nei confronti degli Enti affidanti;
 - . programmazione, allestimento di servizi comuni, coordinamento e controllo tra le consorziate, in ordine allo svolgimento delle rispettive attività ed ai rapporti con soggetti pubblici in forza dei Contratti di servizio stipulati;
 - . riscossione dei corrispettivi dei contratti di servizio ed erogazione ai soci delle quote di competenza;
 - . assegnazione delle attività ai singoli soci;
 - . acquisizione, all'interno del bacino (lotto) di gara, di appalti di servizi e lavori e/o commesse, anche mediante la partecipazione a gare, in forma singola o in associazione con altre imprese o consorzi, da ripartire preventivamente tra i Soci, anche in quote diverse fra tutti o parte dei Soci;
 - . gestione delle attività inerenti all'emissione dei titoli di viaggio, alla gestione degli incassi ed alla contabilizzazione degli incassi effettuati dai singoli soci consorziati, anche in un contesto di bigliettazione integrata;
- B) attività a rilevanza interna al gruppo di imprese consorziate:
- . perseguimento degli interessi della Società e delle singole consorziate nell'esecuzione dei Contratti di servizio stipulati;
 - . realizzazione di studi e ricerche inerenti la domanda di mobilità;
 - . effettuazione di servizi a favore dei Soci anche attraverso la promozione e l'attivazione di strumenti comuni;
 - . studio e promozione dell'innovazione tecnologica e delle tecniche gestionali;
 - . coordinamento e promozione delle politiche di qualità e della carta dei servizi.

L'organizzazione della Società, il suo funzionamento tecnico e amministrativo, i criteri di ripartizione delle attività fra i soci, i criteri di remunerazione degli stessi, i criteri di determinazione dei corrispettivi cui la Società ha diritto per l'attività svolta, i criteri di riparto e ripiano degli eventuali costi della Società, nonché le garanzie dei Soci verso la Società sono disciplinate da un apposito Regolamento che fa parte integrante del presente Statuto.

La Società, in via non prevalente, non nei confronti del pubblico (e quindi con esclusione delle attività indicate negli artt. 106 e 113 del D.Lgs. 385/93) e, comunque, con esclusione di tutte le attività riservate previste dal predetto decreto legislativo e dal D.Lgs. 58/98, purchè finalizzate esclusivamente al servizio connesso al Contratto di Servizio:

- a) può assumere interessenze, quote, partecipazioni anche azionarie in altre Società aventi scopi affini, analoghi o complementari,
- b) può concedere fidejussioni, prestare avalli e consentire iscrizioni ipotecarie sugli immobili sociali e prestare ogni altra garanzia reale e/o personale per obbligazioni proprie o di terzi, ogni qualvolta l'organo di amministrazione lo ritenga opportuno.

Tipologia di partecipazione da parte del Socio Città di Torino per il tramite di GTT S.p.A.: società a partecipazione indiretta di terzo livello

Capitale Sociale: Euro 100.000,00

Quota di partecipazione posseduta dalla Città di Torino per il tramite di GTT S.p.A.: 38,05% del capitale sociale pari a un valore di Euro 38.050,00

Soci:

	Euro 100.000,00
38,05% GTT SpA	38.050,00
30,01% ARRIVA ITALIA S.r.l.	30.010,00
11,71% CAVOURESE SpA	11.710,00
6,55% BUS COMPANY Srl	6.550,00
3,14% AUTOSTRADALE Srl	3.140,00
2,56% A.T.A.P. SpA	2.560,00
2,27% A.T.A.V. VIGO SpA	2.270,00
1,33% BELLANDO TOURS Srl	1.320,00
1,31% CA.NOVA SpA	1.310,00
1,20% CHIESA Srl	1.200,00
0,57% Viaggi Munaro VIMU Sas	570,00
0,46% MARLETTI AUTOLINEE Srl	460,00
0,33% BOUCHARD ENZO & C. Snc	330,00
0,18% S.T.A.A.V.-CALUSO Viaggi Srl	180,00
0,11% SEREN Snc	110,00
0,11% VIAGGI FURNO Srl	110,00
0,11% V.I.T.A. SpA	110,00
0,01% GHERRA Srl	10,00

Organi sociali:

- 1. Organo amministrativo:** Consiglio di Amministrazione composto da n. 8 membri di cui il Presidente e due consiglieri nominati da GTT S.p.A.
- 2. Organo di controllo:** Collegio Sindacale composto da n. 5 membri di cui il Presidente ed un sindaco supplente nominati da GTT S.p.A.
- 3. Revisione Legale dei Conti:** società di revisione "Pricewaterhousecoopers S.p.A."

Valutazioni

La partecipazione di GTT S.p.A. costituisce adempimento delle obbligazioni previste dalla Legge di “Gara” e al conseguente Contratto di Servizio. Trattandosi inoltre di Società che svolge attività consentita ai sensi dell’art. 4, comma 1 e 2 lett. a) del T.U.S.P., si conferma il **mantenimento della partecipazione**.

BUS COMPANY S.R.L.

Costituzione: 01/11/2015

Sede: TORINO, Via Assarotti n. 10

Durata: 31/12/2040



Codice Fiscale e numero d'iscrizione al Registro delle Imprese di Torino: 00893890012

Oggetto Sociale:

L'esercizio, in Italia e all'estero, delle seguenti attività:

A. Trasporto ex art. 2195, primo comma, n. 3 c.c. attività accessorie comprese, tra cui in particolare, tramite utilizzo di qualsiasi mezzo di trasporto presente o futuro, tra cui impianti a fune

A.1 servizi pubblici e privati (anche di linea) di trasporto terrestre passeggeri in aree urbane, suburbane, extraurbane, interregionali e internazionali

A.2 servizi integrativi del trasporto pubblico

A.3 noleggi di autobus con autista

B. Manutenzione di mezzi di trasporto tra cui in particolare:

B.1 riparazioni meccaniche

B.2 riparazioni carrozzeria

B.3 riparazione impianti elettrici e di alimentazione

B.4 riparazione e sostituzione pneumatici

C. Costruzione e/o gestione di parcheggi pubblici e privati.

D. Gestione diretta/indiretta di attività commerciali al dettaglio, tra queste bar e ristoranti, siti in stazioni per autobus, teleferiche e simili nonché somministrazione e commercio, anche mediante distributori automatici, di bevande e prodotti alimentari e non alimentari.

E. Agenzia di viaggio e Tour operator.

F. Commercio al dettaglio di carburante per autotrazione.

G. Prove periodiche stradali della sicurezza dei mezzi di trasporto, revisione a norma di legge.

H. Costruzione, anche c/terzi, di infrastrutture funzionali alle attività di cui sopra.

La Società può inoltre compiere le operazioni commerciali, industriali mobiliari e finanziarie, queste ultime non nei confronti del pubblico, necessarie o utili per il conseguimento dell'oggetto sociale, tra cui assunzione/dismissione di partecipazioni e interessenze in Enti, Società, Consorzi, Associazioni, anche intervenendo alla loro costituzione; la Società, senza carattere di professionalità e semprechè utili al conseguimento dell'oggetto sociale, può altresì prestare

garanzie reali e personali nell'interesse della Società nonché di Enti, Società, Consorzi partecipati. Tutte le attività devono essere svolte nei limiti e nel rispetto delle norme che ne disciplinano l'esercizio.

Tipologia di partecipazione da parte del Socio Città di Torino per il tramite di GTT S.p.A.: società a partecipazione indiretta di terzo livello

Capitale Sociale: Euro 172.420,00

Quota di partecipazione posseduta dalla Città di Torino per il tramite di GTT S.p.A.: 30,00% del capitale sociale pari a un valore di Euro 51.726,00

Soci:

Euro 172.420,00	
70,00% HEGE HOLDING S.r.l.	120.694,00
30,00% GTT S.p.A.	51.726,00

Organi sociali:

- 1. Organo amministrativo:** Consiglio di Amministrazione composto da n. 7 membri di cui il Vice Presidente e un consigliere nominati da GTT S.p.A.
- 2. Organo di controllo:** Collegio Sindacale composto da n. 5 membri di cui il Presidente nominato da GTT S.p.A.
- 3. Revisione Legale dei Conti:** società di revisione "Deloitte & Touche S.p.A."

Valutazioni

La partecipazione di GTT S.p.A. costituisce adempimento delle obbligazioni previste dalla Legge di "Gara" e al conseguente Contratto di Servizio. Trattandosi inoltre di Società che svolge attività consentita ai sensi dell'art. 4, comma 1 e 2 lett. a) del T.U.S.P., si conferma il **mantenimento della partecipazione.**

NOS S.P.A.

Costituzione: 24 aprile 2002

Sede: TORINO, Corso XI Febbraio n. 14

Durata: 31/12/2100

Codice Fiscale e numero d'iscrizione al Registro delle Imprese di Torino: 08448160013

Oggetto Sociale:

L'esercizio, non nei confronti del pubblico, di attività di assunzione di partecipazioni in Società ed Imprese che hanno per oggetto l'esercizio diretto od indiretto di attività di igiene urbana (raccolta e trasporto di rifiuti solidi urbani, di spazzamento e pulizia stradale e servizi cimiteriali), di mobilità (trasporto pubblico urbano ed extraurbano, servizi di noleggio, servizio parcheggi a pagamento e servizio rimozione forzata dei veicoli) e di ciclo idrico integrato (servizi di acquedotto, fognatura e depurazione) e di energia (produzione e distribuzione energia elettrica, gas e calore) e di attività ausiliarie, strumentali e collegate.

L'acquisizione, la gestione, lo sfruttamento, anche attraverso licenze ed accordi, di marchi, brevetti ed ogni altro diritto di proprietà intellettuale, relativi alle attività di igiene urbana, mobilità e ciclo idrico integrato. La Società può inoltre compiere tutte le operazioni finanziarie, commerciali, industriali, mobiliari ed immobiliari ritenute necessarie, opportune od utili per il conseguimento dell'oggetto sociale.

La Società potrà inoltre assumere, con responsabilità limitata e nel rispetto della norma contenuta nell'art. 2361 Codice Civile, purchè non nei confronti del pubblico, partecipazioni in altre Società od Enti, Finanziarie e coordinare le Società ed Enti nei quali partecipa o dai quali è partecipata e compiere qualsiasi operazione funzionalmente connessa o che fosse ritenuta necessaria od utile per favorire il raggiungimento del predetto oggetto sociale, compresa la locazione e sublocazione anche di immobili.

La Società potrà infine concedere avalli, fidejussioni, ipoteche ed in genere garanzie personali e reali per il raggiungimento degli scopi precedentemente individuati e stipulare mutui passivi anche ipotecari.

Sono tassativamente precluse, oltre ad ogni altra attività vietata dalla presente e futura legislazione:

- . le attività di servizi di investimento nei confronti del pubblico riservate alle Società di intermediazione mobiliare ai sensi della legge n. 1 del 1991 e ulteriore normativa applicabile, nonché, a far data dal 01/07/1998, ai sensi del D.Lgs. 24/02/1998 n. 58 - Testo Unico delle disposizioni in materia i mercati finanziari;
- . l'esercizio nei confronti del pubblico delle attività di cui all'art. 106, comma 1, del D.Lgs. 01/09/1993 n. 385;
- . la locazione finanziaria attiva, i factoring e l'erogazione di credito al consumo, anche nell'ambito dei propri Soci.

Tipologia di partecipazione da parte del Socio Città di Torino per il tramite di GTT S.p.A.: società a partecipazione indiretta di terzo livello

Capitale Sociale - Azioni: Euro 7.800.000,00 diviso in numero Euro 7.800.000 azioni del valore nominale di 1,00 Euro ciascuna

Quota di partecipazione posseduta dalla Città di Torino per il tramite di GTT S.p.A.: 15% del capitale sociale pari a n. 1.170.000 azioni per un valore di Euro 1.170.000

Azionisti:

	Euro	n.
	7.800.000,00	7.800.000
45% IRETI SpA	3.510.000,00	3.510.000
30% AMIAT SpA	2.340.000,00	2.340.000
15% GTT SpA	1.170.000,00	1.170.000
10% SMAT SpA	780.000,00	780.000

Organi sociali:

- 1. Organo amministrativo:** Consiglio di Amministrazione composto da n. 5 membri di cui un consigliere nominato da GTT S.p.A.
- 2. Organo di controllo:** Collegio Sindacale composto da n. 5 membri di cui un Sindaco effettivo con incarico di Presidente e un Sindaco supplente di nomina congiunta con Amiat S.p.A.

Valutazioni

La partecipazione è consentita ai sensi dell'art. 4, co. 9 bis del T.U.S.P. e non ricorrono i presupposti di cui all'art. 20 del T.U.S.P. per l'inclusione della partecipazione tra quelle oggetto di misure di razionalizzazione. Si conferma pertanto il **mantenimento della partecipazione.**

TPL LINEA S.R.L.



Costituzione: 30 dicembre 2009

Sede: SAVONA, Via Valletta S. Cristoforo n. 3R

Durata: 31/12/2050

Codice Fiscale e numero d'iscrizione al Registro delle Imprese di Savona: 01556040093

Oggetto Sociale:

La Società ha per oggetto le seguenti attività:

1. La gestione del trasporto pubblico di persone, in proprio e o per conto terzi e o in concessione, di linea o non di linea, sia direttamente sia mediamente, per terra, per aria e per mare, tenuto conto della programmazione disposta dagli Enti competenti nel rispetto delle vigenti normative.

2. L'assunzione e lo svolgimento di servizi di trasporto di qualunque genere e specie.

Rientrano inoltre nell'oggetto sociale tutte le attività connesse, strumentali e complementari finalizzate allo scopo del trasporto di persone ed all'efficienza della gestione aziendale, alla tutela dalla concorrenza, al miglioramento ed all'ampliamento della posizione e delle quote di mercato; a titolo esemplificativo:

A Attività di supporto alla pianificazione ed al controllo del sistema della mobilità, comunque di competenza degli Enti locali;

B Attività di analisi del mercato del trasporto pubblico, pianificazione dei processi di sviluppo aziendale e di marketing e comunicazione;

C Manutenzione e riparazione di autoveicoli nonchè imbarcazioni e relativi componenti, con la connessa gestione di tutte le attrezzature e gli impianti ad essa strumentali, anche per conto di terzi;

D Attività concernenti depositi, officine e la relativa impiantistica ed attrezzature correlate, i magazzini ricambi e complessivi per autoveicoli e imbarcazioni;

E Sviluppo, progettazione e applicazione di tecnologie nuove per la regolazione, gestione e controllo della mobilità, ivi comprese la realizzazione e gestione degli impianti e relative attrezzature e sistemi;

F Realizzazione e/o gestione di infrastrutture destinate alla mobilità (es. parcheggi, autorimesse, ecc.);

G Attività di noleggio, di assunzione e gestione di Agenzia di viaggi e turistiche.

Nonchè compiere tutte le operazioni industriali, commerciali, finanziarie, mobiliari ed immobiliari, che saranno ritenute necessarie ed utili per il conseguimento dello scopo sociale.

E' in ogni caso escluso l'esercizio professionale nei confronti del pubblico di attività bancaria o di prestazione di servizi d'investimento o comunque di attività finanziarie soggetto ad autorizzazione o riserva di legge, ivi incluse l'attività di concessione di finanziamenti nella forma del rilascio di fidejussioni, avalli, garanzie ipotecarie, aperture di credito documentarie, accettazioni, girate nonchè impegni a concedere credito sia a favore di terzi che di Società controllate e/o collegate ai sensi dell'art. 2359 del Codice Civile.

Tipologia di partecipazione da parte del Socio Città di Torino per il tramite di GTT S.p.A.: società a partecipazione indiretta di terzo livello

Capitale Sociale: Euro 5.100.000

Quota di partecipazione posseduta dalla Città di Torino per il tramite di GTT S.p.A.: 12,24% del capitale sociale

Soci:

	Euro 5.100.000,00
34,26% Amministrazione Provinciale Savona	1.747.425,52
28,91% Comune Savona	1.474.662,49
12,24% GTT S.p.A.	624.259,72
4,33% Comune Finale Ligure	221.080,31
2,25% Comune Alassio	114.898,66
2,19% Comune Albenga	111.599,44
1,76% Comune Varazze	89.943,93
1,40% Comune Loano	71.320,36
1,30% Comune Vado Ligure	66.486,05
1,27% Comune Pietra Ligure	64.693,25
1,12% Comune Cairo Montenotte	57.128,49
0,90% Comune Albissola Marina	45.773,69
0,82% Comune Albissola Superiore	41.731,35
0,81% Comune Borghetto Santo Spirito	41.139,75
0,76% Comune Celle Ligure	38.853,62
0,71% Comune Laigueglia	36.348,71
0,71% Comune Ceriale	36.176,58
0,68% Comune Andora	34.742,15
0,57% Comune Borgio Verezzi	29.205,20
0,46% Comune Spotorno	23.443,82
0,40% Comune Quiliano	20.241,18
0,25% Com. Montana Ponente Sav.se	12.909,96
0,23% Comune Millesimo	11.485,61
0,17% Comune Villanova d'Albenga	8.864,84

0,17% Comune Calizzano	8.740,00
0,14% Comune Boissano	7.344,33
0,14% Comune Toirano	7.200,89
0,13% Comune Cisano sul Neva	6.827,94
0,13% Comune Carcare	6.396,84
0,08% Comune Casanova Lerrone	4.332,01
0,08% Comune Garlenda	4.102,50
0,07% Comune Bardineto	3.743,07
0,07% Comune Stellanello	3.327,90
0,06% Comune Giustenice	2.983,64
0,04% Comune Noli	2.063,36
0,03% Comune Magliolo	1.750,02
0,03% Comune Balestrino	1.750,02
0,03% Comune Cengio	1.396,67
0,03% Comune Arnasco	1.319,69
0,02% Comune Vendone	1.004,11
0,02% Comune Altare	984,56
0,02% Comune Caprauna	946,73
0,02% Comune Zuccarello	889,35
0,02% Comune Erli	803,28
0,02% Comune Castelbianco	803,28
0,02% Comune Nasino	774,60
0,01% Comune Castelvecchio Roccabarbena	688,53
0,01% Comune Onzo	688,53
0,01% Comune Alto	688,53
0,01% Comune Testico	631,15
0,01% Comune Dego	452,90
0,01% Comune Bergeggi	371,33
0,01% Comune Orco Feglino	371,33
0,01% Comune Calice Ligure	362,88
0,01% Comune Sassello	354,44

0,01% Comune Tovo San Giacomo	286,89
< 0,005% Comune Pontinvrea	185,66
< 0,005% Comune Plodio	185,66
< 0,005% Comune Roccavignale	185,66
< 0,005% Comune Murialdo	120,96
< 0,005% Comune Stella	120,96
< 0,005% Comune Mioglia	61,89
< 0,005% Comune Mallare	60,48
< 0,005% Comune Pallare	60,48
< 0,005% Comune Cosseria	33,76
< 0,005% Comune Piana Crixia	33,76
< 0,005% Comune Giusvalla	30,95
< 0,005% Comune Osiglia	30,95
< 0,005% Comune Bormida	30,95
< 0,005% Comune Rialto	30,95
< 0,005% Comune Vezzi Portio	30,95

Organi sociali:

- 1. Organo amministrativo:** Consiglio di Amministrazione composto da n. 5 membri di cui un consigliere nominato da GTT S.p.A.
- 2. Organo di controllo:** Collegio Sindacale composto da n. 5 membri (GTT non nomina nessun componente)
- 3. Revisione Legale dei Conti:** società di revisione “KPMG S.p.A.”

Valutazioni

La partecipazione di GTT S.p.A. costituisce adempimento delle obbligazioni previste dalla Legge di “Gara” e dal Contratto di Servizio. Trattandosi di società che svolge attività consentita ai sensi dell’art. 4, comma 1 e 2 lett. a) del T.U.S.P., si conferma il **mantenimento della partecipazione**.

SCAT S.C.A.R.L.

Costituzione: 18 settembre 2009

Sede: ALESSANDRIA, Viale Milite Ignoto n. 26/28

Durata: 31/12/2020

Codice Fiscale e numero d'iscrizione al Registro delle Imprese di Alessandria: 02265840062

Oggetto Sociale:

La Società ha per oggetto la costituzione di un'organizzazione comune per la partecipazione alla gara indetta dalla Provincia di Alessandria (Bando pubblicato sulla GUCE Serie C numero 107-155357 in data 6 giugno 2009) e l'espletamento dei servizi di trasporto pubblico locale ad essa connessi.

La società, dotata di struttura di impresa, può eseguire le prestazioni anche tramite i propri soci. In considerazione del proprio oggetto di natura consortile, la società non ha scopo di lucro.

Tipologia di partecipazione da parte del Socio Città di Torino per il tramite di GTT S.p.A.: società a partecipazione indiretta di terzo livello

Capitale Sociale: 50.000,00 Euro

Quota di partecipazione posseduta dalla Città di Torino per il tramite di GTT S.p.A.: 5,84% del capitale sociale pari ad un valore di Euro 2.921,19 Euro

Soci:

	Euro	50.000:
61,41% STP Srl		30.707,52
9,45% C.I.T. SpA		4.725,75
7,17% TROTTA BUS SERVICES SpA		3.582,78
6,20% S.T.A.C. Srl		3.099,33
5,84% GTT SpA		2.921,19
4,39% Autolinee VAL BORBERA Srl		2.194,02
2,45% MAESTRI Autoservizi Sas		1.226,40
1,25% Autolinee ACQUESI Srl		626,21
0,97% STAT TURISMO Srl		482,98
0,60% AUTOSTRADALE Srl		299,94
0,27% MARLETTI Autolinee Srl		133,88

Organi sociali:

- 1. Organo amministrativo:** Consiglio di Amministrazione composto da n. 3 membri, di cui un consigliere designato congiuntamente dai Soci GTT SpA e CIT S.p.A.
- 2. Organo di controllo:** Collegio Sindacale composto da n. 5 membri, di cui un sindaco designato congiuntamente dai Soci GTT SpA e CIT S.p.A.
Il Collegio Sindacale svolge anche l'attività di revisione legale.

Valutazioni

La partecipazione di GTT S.p.A. costituisce adempimento dell'oggetto sociale e delle obbligazioni previste dalla Legge di "Gara" e dal Contratto di Servizio. Trattandosi di società che svolge attività consentita ai sensi dell'art. 4, comma 1 e 2 lett. a) del T.U.S.P., si conferma il **mantenimento della partecipazione**.

APAM ESERCIZIO S.P.A.

Costituzione: 10 giugno 2002

Sede: MANTOVA, Via dei Toscani n. 3/c

Durata: 31/12/2050

Codice Fiscale e numero d'iscrizione al Registro delle Imprese di Mantova: 02004750200

Oggetto Sociale:

La Società ha per oggetto l'attività di:

A Gestione di servizi di trasporto pubblico locale in ambito urbano, suburbano ed extraurbano, in ogni forma e con ogni mezzo idoneo;

B Svolgimento di ogni altro servizio sussidiario, integrativo e/o complementare al trasporto pubblico di linea;

C Svolgimento di ogni servizio e attività commerciale o produttiva, collaterale, sussidiaria, strumentale e comunque connessa con il trasporto pubblico e la mobilità (quali ad esempio: servizio di noleggio con e senza conducente, servizi gran turismo, impianto e gestione di servizi a chiamata e/o a domanda debole, impianto e gestione di attività di autoriparazione di veicoli anche per conto terzi, impianto e gestione di attività relative alla mobilità urbana, ecc);

D Il commercio, per conto proprio e/o di terzi o tramite terzi, di: giornali, riviste, periodici, libri, raccolte, album e pubblicazioni varie, con relativi inserti ed annessi, ed altri articoli da edicola; articoli di cartoleria e cancelleria; schede telefoniche per telefonia fissa e mobile; articoli per fumatori; articoli ricordo; biglietti per autobus e per mezzi pubblici in genere, per eventi e spettacoli; articoli di artigianato; biglietti delle lotterie e dei giochi vari, nel rispetto ed entro i limiti previsti dalla normativa in materia, previo ottenimento delle necessarie autorizzazioni.

E L'attività di produzione e vendita di energia elettrica sotto le sue più svariate forme.

In via non prevalente, ma strumentale alla realizzazione dell'oggetto sociale, la Società potrà compiere qualsiasi operazione di natura commerciale, industriale ed immobiliare, nonché qualsiasi attività finanziaria e mobiliare, purchè non nei confronti del pubblico, ritenuta dall'Organo amministrativo necessarie od utile; potrà inoltre contrarre finanziamenti e mutui con Istituti di Credito, Banche, Società o privati, concedendo garanzie, anche reali, anche a favore di terzi, purchè nell'interesse della Società, nonchè assumere partecipazioni ed interessenze, direttamente od indirettamente in altre Società od Imprese, costituite o costituende, aventi oggetto analogo, od affine o comunque connesso al proprio, fatto salvo il limite di cui all'art. 2361 del Codice Civile ed esclusa qualsiasi attività di successivo collocamento a terzi od al pubblico, nonchè promuovere o partecipare a consorzi ed a raggruppamenti di Imprese.

Tipologia di partecipazione da parte del Socio Città di Torino per il tramite di GTT S.p.A.: società a partecipazione indiretta di terzo livello

Capitale Sociale - Azioni: Euro 5.345.454,10 diviso in numero 10.909.090 azioni del valore nominale di 0,49 Euro ciascuna

Quota di partecipazione posseduta dalla Città di Torino per il tramite di GTT S.p.A.: < 0,005% del capitale sociale pari a n. 1 azione per un valore di Euro 0,49

Azionisti:

	Euro		n. 10.909.090
54,97% APAM SpA	2.938.788,72		n. 5.997.528
45,00% Nuovi Trasporti Lombardi Srl	2.405.454,10		n. 4.909.090
0,01% AUTO GUIDOVIE SpA	605,15		n. 1.235
0,01% STIE SpA	605,15		n. 1.235
< 0,005% GTT SpA	0,49		n. 1
< 0,005% TRANSDEV S.a.	0,49		n. 1

Organi sociali:

- 1. Organo amministrativo :** Consiglio di Amministrazione composto da n. 5 membri (GTT non nomina componenti)
- 2. Organo di controllo :** Collegio Sindacale composto da n. 5 membri (GTT non nomina componenti)
- 3. Revisione Legale dei Conti :** società di revisione “Uhy Bompani S.r.l.”

Valutazioni

La partecipazione di GTT S.p.A. costituisce adempimento delle obbligazioni previste dalla Legge di “Gara” e dal Contratto di Servizio.

Trattandosi di società che svolge attività consentita ai sensi dell’art. 4, comma 1 e 2 lett. a) del T.U.S.P., si conferma il **mantenimento della partecipazione.**



Per la scheda societaria di “Turismo Torino e Provincia S.c.r.l.” si rinvia alla Sezione I – Partecipazioni dirette della Città di Torino.

Si specificano unicamente i dati che variano rispetto alle informazioni contenute nella scheda sopra indicata:

- **Tipologia di partecipazione da parte del Socio Città di Torino per il tramite di GTT S.p.A.:** società a partecipazione indiretta di terzo livello
- **Quota di partecipazione posseduta dalla Città di Torino per il tramite di GTT S.p.A.:** 0,30% del capitale sociale

Valutazioni

Turismo Torino e Provincia S.c.r.l. svolge attività di accoglienza e promozione turistica e pertanto produce beni e servizi strettamente necessari per il perseguimento delle finalità istituzionali dell'ente e produce un servizio di interesse generale (art. 4, comma 1 e 2, lett. a) del T.U.S.P.). Si conferma pertanto il **mantenimento della partecipazione.**

ATC ESERCIZIO S.P.A.

Costituzione: 6 dicembre 2005

Sede: LA SPEZIA, Via Leopardi n. 1

Durata: 31/12/2050

Codice Fiscale e numero d'iscrizione al Registro delle Imprese di La Spezia: 01222260117



Oggetto Sociale:

La Società ha per oggetto l'attività di:

A Gestione di servizi di trasporto pubblico locale in ambito urbano, suburbano ed extraurbano, in ogni forma e con ogni mezzo idoneo;

B Svolgimento di ogni altro servizio sussidiario, integrativo e/o complementare al trasporto pubblico di linea;

C Svolgimento di ogni servizio e attività commerciale o produttiva, collaterale, sussidiaria, strumentale e comunque connessa con il trasporto pubblico e la mobilità (quali ad esempio: servizio di noleggio con e senza conducente, servizi gran turismo, impianto e gestione di servizi a chiamata e/o a domanda debole, impianto e gestione di attività di autoriparazione di veicoli anche per conto terzi, impianto e gestione di attività relative alla mobilità urbana, ecc);

D Agenzia d'affari per la vendita di prodotti di terzi e Agenzia di viaggi.

L'esercizio delle attività rientranti nell'oggetto sociale può avvenire in tutto o in parte a mezzo di Società controllate ai sensi dell'art. 2359 del Codice Civile.

La Società, nel perseguimento dello scopo sociale, ha piena facoltà di compiere tutte le operazioni industriali, commerciali, finanziarie, mobiliari ed immobiliari, fatti salvi i soli limiti imposti dalla vigente normativa.

In particolare la Società ha facoltà di:

- . Rilasciare a proprio favore od a favore di Società controllate fideiussioni e garanzie reali;
- . Acquisire o cedere nonché sfruttare privative industriali, brevetti e invenzioni;
- . Assumere, sotto qualsiasi forma, partecipazioni societarie in Società, Consorzi, Associazioni e Imprese collaterali od affini, anche costituende;
- . Partecipare a gare di appalto o di affidamento di servizi anche come membro di Associazioni temporanee di Imprese ed altre aggregazioni societarie;
- . Effettuare il coordinamento tecnico e finanziario, nonché liquidare i soggetti associati nei casi sopra indicati;
- . Stipulare accordi di collaborazione con Università, Enti di ricerca scientifica ed in generale compiere ogni operazione utile al conseguimento dell'oggetto sociale.

Porre in essere ogni altra attività complementare, annessa o strumentale ai servizi di cui ai precedenti punti. Per il raggiungimento degli scopi predetti la Società potrà acquisire dai Soci versamenti a fondo perduto senza obbligo di rimborso, potrà stipulare con i Soci finanziamenti con obbligo di rimborso, che si

riterranno infruttiferi salva diversa determinazione risultante da atto scritto e acquisire fondi dai Soci ad altro titolo sempre con obbligo di rimborso, in tutti i casi nel rispetto delle vigenti disposizioni legislative, normative e regolamentari in materia di raccolta del risparmio tra Soci.

Tipologia di partecipazione da parte del Socio Città di Torino per il tramite di GTT S.p.A.: società a partecipazione indiretta di terzo livello

Capitale Sociale - Azioni: Euro 3.500.000,00 diviso in numero Euro 3.500.000,00 azioni del valore Nominale di 1,00 Euro ciascuna

Quota di partecipazione posseduta dalla Città di Torino per il tramite di GTT S.p.A.: 0,10% del capitale sociale pari a n. 3.479 azioni per un valore di Euro 3.479,00

Azionisti:

	3.500.000,00	n. 3.500.000
79,10% Comune di La Spezia	2.768.602,00	2.768.602
10,17% AMT SpA	355.799,00	355.799
1,86% Comune di Sarzana	65.189,00	65.189
1,29% Comune di Lerici	45.296,00	45.296
0,70% Comune di Vezzano Ligure	24.491,00	24.491
0,68% Comune di Arcola	23.817,00	23.817
0,66% Comune di Portovenere	22.985,00	22.985
0,53% Comune di Bolano	18.626,00	18.626
0,50% Comune di Levanto	17.397,00	17.397
0,47% Comune di Santo Stefano Magra	16.367,00	16.367
0,46% Comune di Follo	16.129,00	16.129

0,39% Comune di Castelnuovo Magra	13.712,00	13.712
0,33% Comune di Ameglia	11.651,00	11.651
0,33% Comune di Luni	11.413,00	11.413
0,27% Comune di Beverino	9.511,00	9.511
0,27% Comune di Riccò del Golfo	9.511,00	9.511
0,26% Comune di Calice al Cornoviglio	8.956,00	8.956
0,23% Comune di Varese Ligure	7.926,00	7.926
0,18% Comune di Sesta Godano	6.420,00	6.420
0,16% ATC Esercizio SpA	5.450,00	5.450
0,12% Comune di Borghetto Vara	4.359,00	4.359
0,12% Comune di Rio Maggiore	4.280,00	4.280
0,12% Comune di Pignone	4.240,00	4.240
0,12% Comune di Framura	4.121,00	4.121
0,11% Comune di Brugnato	3.884,00	3.884
0,11% Comune di Zignago	3.884,00	3.884
0,11% Comune di Rocchetta Vara	3.725,00	3.725
0,10% GTT SpA	3.479,00	3.479
0,07% Comune di Carrodano	2.497,00	2.497
0,06% APAM Esercizio SpA	2.147,00	2.147
0,05% Comune di Carro	1.585,00	1.585

0,04% TEP SpA	1.391,00	1.391
0,02% CAT SpA	580,00	580
0,02% Umbria TPL	580,00	580

Organi sociali

1. **Organo amministrativo:** Consiglio di Amministrazione composto da n. 3 membri (GTT non nomina componenti) –
2. **Organo di controllo:** Collegio Sindacale composto da n. 5 membri (GTT S.p.A. non nomina componenti)
3. **Revisione Legale dei Conti :** Revisore dott. Giorgio Zoppi

Valutazioni

La partecipazione di GTT S.p.A. costituisce adempimento delle obbligazioni previste dalla Legge di “Gara” e dal Contratto di Servizio. Trattandosi di Società che svolge attività consentita ai sensi dell’art. 4, comma 1 e 2 lett. a) del T.U.S.P., si conferma il **mantenimento della partecipazione**.

➤ **SMAT S.P.A.**

Per la scheda di ricognizione della Società SMAT S.p.A. si rinvia alla Sezione I – Partecipazioni dirette della Città di Torino.

Si specifica unicamente che la quota di partecipazione posseduta dalla Città di Torino, per il tramite di FCT Holding S.p.A., è la seguente: 3,163% del capitale sociale corrispondenti a n. 169.331 azioni.



➤ **IREN S.P.A.**

Costituzione: Deliberazione del Consiglio Comunale di Torino in data 13.03.1996 (mecc. 9600091/01) con cui è stata decisa la costituzione di AEM Torino S.p.A.. Atto costitutivo di AEM Torino S.p.A. a rogito Notaio Antonio Maria Marocco di Torino in data 30.04.1996, rep. 129966. Atto di conferimento dalla Città di Torino ad AEM Torino S.p.A. del complesso aziendale A.E.M. a rogito Notaio Antonio Maria Marocco di Torino in data 20.12.1996, rep. 121083 e con efficacia dal 01.01.1997.

Deliberazione del Consiglio Comunale in data 24 gennaio 2006 (mecc. 2006 00128/064), esecutiva dal 06.02.2006, con cui è stata approvata la fusione per incorporazione di AMGA S.p.A. in AEM Torino S.p.A. In data 29.04.2006, le Assemblee straordinarie, rispettivamente di AEM Torino S.p.A. e di AMGA S.p.A., con verbali a rogito Notaio Antonio Maria Marocco di Torino, rep. 142332; e a rogito Notaio Rosa Voiello di Genova, rep. 78010, iscritti presso i competenti Registri delle Imprese di Torino e Genova rispettivamente in data 12.05.2006 ed in data 30.05.2006, hanno deliberato la fusione mediante l'incorporazione di AMGA in AEM Torino. L'atto di fusione per incorporazione di AMGA S.p.A. in AEM Torino S.p.A. è stato perfezionato con atto a rogito notaio Antonio Maria Marocco in data 25.10.2006, rep.142884, con efficacia dal 31.10.2006, data a partire dalla quale la società incorporante ha assunto la nuova denominazione sociale di IRIDE S.p.A..

Deliberazione del Consiglio Comunale in data 29.04.2009 (mecc. 2009 01800/064) con cui è stata approvata l'operazione di fusione per incorporazione di ENIA S.p.A. in IRIDE S.p.A.. In data 28 aprile 2009 e 28/30 aprile 2009, le Assemblee straordinarie, rispettivamente di ENIA S.p.A. e di IRIDE S.p.A., con verbali a rogito Notaio Carlo Maria Canali di Parma, rep. 24515 e a rogito Andrea Ganelli di Torino, rep. 14964 e 14965, iscritti presso i competenti Registri delle Imprese di Parma e di Torino rispettivamente in data 19.05.2009 ed in data 08.05.2009, hanno deliberato la fusione mediante l'incorporazione di ENIA S.p.A. in IRIDE S.p.A.. L'atto di fusione per incorporazione di ENIA S.p.A. nella società IRIDE S.p.A. è stato perfezionato con atto a rogito Notaio Andrea Ganelli di Torino in data 25.05.2010, rep. 18153/11803), con efficacia dal 01.07.2010, data a partire dalla quale la società incorporante ha assunto la nuova denominazione sociale di IREN S.p.A.

Sede: REGGIO EMILIA, Via Nubi di Magellano n. 30

Durata: 31/12/2100

Codice Fiscale e numero d'iscrizione al Registro delle Imprese di Reggio Emilia: 07129470014

Data di iscrizione al R.I.: 19/09/1996 (con l'originaria denominazione sociale "AEM Torino S.p.A.") - A seguito della incorporazione di ENIA S.p.A. in IRIDE S.p.A. ed il conseguente trasferimento della sede legale da Torino a Reggio Emilia, la Società IREN S.p.A. dal 1° luglio 2010 è iscritta presso il Registro delle Imprese di Reggio Emilia

Forma giuridica: società per azioni quotata in borsa

Stato della società: attiva

Oggetto Sociale:

La società opera, in via diretta o attraverso società ed enti di partecipazione, nei settori:

- della ricerca, produzione, approvvigionamento, trasporto, trasformazione, importazione, esportazione, distribuzione, acquisto, vendita, stoccaggio, utilizzo e recupero della energia elettrica e termica, del gas e della energia in genere, sotto qualsiasi forma si presentino e della progettazione, costruzione e direzione lavori dei relativi impianti e reti;
- della gestione dei servizi di illuminazione pubblica e semaforici, progettazione, costruzione e direzione lavori dei relativi impianti e reti;
- della progettazione, costruzione, direzione lavori e gestione di impianti di produzione e delle reti di distribuzione del calore per riscaldamento di edifici od altri usi, anche abbinati alla produzione di energia elettrica;
- dei servizi a rete, ivi compresi i servizi relativi al ciclo idrico integrato e in campo ambientale, ivi compresi i servizi nel settore della raccolta, trattamento, recupero, e smaltimento dei rifiuti, nonché nel settore delle telecomunicazioni;
- della progettazione, costruzione e direzione dei lavori di costruzione di impianti elettrici, opere idrauliche e civili anche per conto di amministrazioni pubbliche;
- della gestione in proprio o per conto terzi delle attività funerarie e cimiteriali ed attività ad esse connesse;
- dell'attività di autotrasporto materiali per conto terzi, finalizzato alle attività connesse ai servizi di proprio interesse, nonché merci e materiali di risulta dei processi produttivi e/ o attività industriali, commerciali, artigianali e di civile abitazione;
- della progettazione, realizzazione e gestione di giardini, parchi, fontane, aree sportive, strade, arredi urbani e segnaletica stradale e realizzazione dell'ispettorato ecologico del territorio;
- dell'attività di imbottigliamento e vendita al dettaglio o all'ingrosso di acqua potabile, sia direttamente che indirettamente;
- della gestione di canili, gattili e luoghi di cura e controllo di animali in genere;
- della gestione tecnica manutentiva e amministrazione di patrimoni immobiliari

pubblici o privati, adibiti ad uso pubblico, privato, civile, industriale e commerciale;
 - della costruzione e gestione di impianti tecnologici.

CAPITALE SOCIALE

Il capitale sociale di Iren, al 31 dicembre 2021, è rappresentato da 1.300.931.377 azioni ordinarie, di cui: - 673.261.476 azioni ordinarie con voto maggiorato, che conferiscono complessivamente 1.346.522.952 diritti di voto esclusivamente sulle delibere assembleari con voto maggiorato (art. 6-bis, comma 1 dello Statuto sociale); - 627.669.901 azioni ordinarie senza voto maggiorato, che conferiscono un equivalente numero di diritti di voto su tutte le delibere assembleari diverse da quelle con voto maggiorato. Al 31 dicembre 2021, le azioni ordinarie Iren conferite da 93 Soci Pubblici (Finanziaria Sviluppo Utilities, Finanziaria Città di Torino Holding, Metro Holding Torino, Soci Emiliani e Soci Spezzini) ad un Patto Parasociale volto a garantire unità e stabilità di indirizzo, anche mediante l'utilizzo della maggiorazione del voto, sono ripartite in: - 686.696.386 azioni ordinarie apportate al Sindacato di voto che rappresentano un equivalente numero di diritti di voto su tutte le delibere assembleari diverse da quelle con voto e 1.340.415.436 diritti di voto con riferimento alle maggiorate delibere assembleari con voto maggiorato; - 455.379.436 azioni ordinarie apportate al Sindacato di blocco che rappresentano il 35% del capitale sociale di Iren e sono limitate nella rispettiva circolazione. Gli azionisti rilevanti del Gruppo al 31/12/2021, che detengono in via diretta o indiretta una partecipazione di Iren, sono evidenziati nel grafico.

Quota di partecipazione posseduta dal Città di Torino per il tramite di FCT Holding S.p.A.:

- in esito alla vendita da parte di FCT di n. 32.931.830 azioni IREN avvenuta in data 26 novembre 2018 risulta

socio Iren	Azioni conferite al Sub-Patto	% rispetto a capitale sociale di Iren	Diritti di voto nelle delibere a voto maggiorato	% rispetto a diritti di voto della Società per delibere a voto maggiorato
FCT S.p.A.	179.567.795	13,8030	359.135.582	18,1953 (*)

(*) Percentuale di voto determinata sulla base dell'ammontare complessivo dei diritti di voto comunicato ai sensi dell'art. 85-bis, comma 4-bis, del Regolamento Consob 11971 del 14 maggio 1999.

Organi sociali:

- Organo Amministrativo:** Consiglio di Amministrazione composto da n.15 membri: di cui n.13 tratti dalla lista presentata dalla maggioranza pubblica secondo i Patti Parasociali depositati in Consob
- Organo di Controllo: Collegio Sindacale** composto da cinque sindaci effettivi e due sindaci supplenti, di cui tre sindaci effettivi ed un supplente tratti dalla lista presentata dalla maggioranza pubblica secondo i Patti Parasociali depositati in Consob

3. Revisione Legale dei Conti : Società KPMG S.p.A.

Aggiornamento vicende societarie

In data 28 settembre 2021 si è perfezionata la sottoscrizione di un accordo di natura parasociale (“Sub-Patto Piemontese”) avente a oggetto azioni ordinarie di Iren S.p.A. (“Iren”), mediante il quale i soci FCT Holding S.p.A. (“FCT”) e Metro Holding Torino S.r.l. (“MHT”) hanno inteso disciplinare i reciproci rapporti quali soci di Iren, anche nell’ambito del più ampio patto parasociale sottoscritto con altri soci di Iren in data 5 aprile 2019. Tale patto è inteso a rafforzare la capacità della Città di Torino di influire sulle scelte di Iren S.p.A.

Iren è una delle più importanti e dinamiche multiutility del panorama italiano attiva nei settori dell’energia elettrica, del gas, dell’energia termica per teleriscaldamento, della gestione dei servizi idrici integrati, dei servizi ambientali e dei servizi tecnologici. Iren è orientata all’erogazione di servizi e alla creazione di infrastrutture per arricchire e valorizzare il territorio, nel rispetto delle risorse naturali, dell’ambiente e dei cittadini clienti.

Struttura del Gruppo Iren

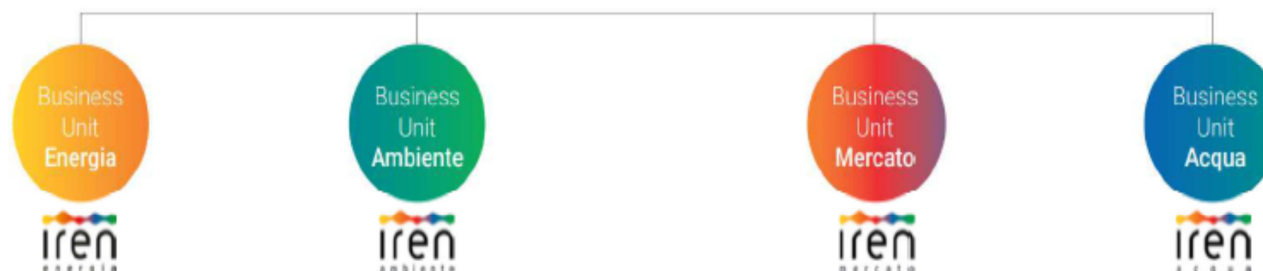

Settori di attività

▪ PRODUZIONE DI ENERGIA ELETTRICA E TERMICA

L’energia elettrica prodotta da impianti alimentati da fonti rinnovabili o da cogenerazione ad alto rendimento, che rappresentano il 70% del parco impianti del Gruppo, è più del 76% dell’intera produzione. Gli impianti fotovoltaici nel 2021 hanno prodotto 20.808 MWh di energia elettrica. I volumi venduti ai clienti in regime di maggior tutela ammontano a 318 GWh. Nel 2021 sono stati venduti 1.035 GWh di energia certificata green. Il Gruppo, attraverso centrali di cogenerazione e reti di trasporto proprie, fornisce il servizio di tele riscaldamento a Torino, Nichelino, Moncalieri, Beinasco, Collegno, Grugliasco, Rivoli, Reggio Emilia, Parma, Piacenza e Genova. Il teleriscaldamento contribuisce alla salvaguardia dell’ambiente con costi di esercizio contenuti, maggiore affidabilità e sicurezza rispetto agli impianti di riscaldamento tradizionali.

- **MERCATO**

Il Gruppo è attivo nella commercializzazione di energia elettrica, gas, calore per il teleriscaldamento, servizi e prodotti extracommodity, in particolare per l'efficienza energetica. È presente su tutto il territorio nazionale, con una maggiore concentrazione di clientela nell'area centro nord. Le principali fonti disponibili sono rappresentate dagli impianti di produzione del Gruppo.

- **DISTRIBUZIONE GAS**

Il servizio di distribuzione, gestito in 105 comuni, garantisce il prelievo del gas metano dai gasdotti di Snam Rete Gas e il trasporto attraverso le reti locali, per la consegna agli utenti finali. Il Gruppo Iren gestisce anche la distribuzione e vendita del GPL, in particolare in provincia di Reggio Emilia e in provincia di Genova, attraverso, rispettivamente, 21 e 7 centrali di stoccaggio, ubicate nelle località non ancora raggiunte dalla rete del gas naturale. La distribuzione del GPL è strettamente connessa a quella della progressiva metanizzazione del territorio.

- **DISTRIBUZIONE ENERGIA ELETTRICA**

A Torino e Parma, la distribuzione dell'energia elettrica è effettuata da Ireti mentre a Vercelli è affidata ad ASM Vercelli.

- **TELERISCALDAMENTO**

La rete di teleriscaldamento di Torino è la più estesa a livello nazionale. Nel 2021 sono proseguiti i progetti di sviluppo previsti nel Piano Industriale.

- **SERVIZIO IDRICO INTEGRATO**

Il servizio idrico integrato – che comprende l'approvvigionamento e la distribuzione di acqua potabile, la gestione delle reti fognarie e l'attività di depurazione – è gestito nelle province (in alcune aree solo gestione acquedottistica) di: La Spezia, Genova, Imperia, Savona, Parma, Piacenza, Reggio Emilia, Asti, Vercelli, Mantova

- **SERVIZI AMBIENTALI**

Il Gruppo gestisce i servizi di igiene ambientale nelle province di Piacenza, Parma, Reggio Emilia, La Spezia, Vercelli e nella città di Torino. Attraverso la società San Germano fornisce il servizio di raccolta in diverse aree di Piemonte, Lombardia e Sardegna.

- **SMART SOLUTIONS**

Il Gruppo, forte del suo know-how, attraverso Iren Smart Solutions (certificata EScO UNI 11352, UNI CEI EN ISO 50001 e F-gas), si rivolge a imprese, condomini privati, Pubblica Amministrazione ed enti del terzo settore, con un portafoglio articolato di servizi: efficienza energetica degli edifici privati e pubblici, attraverso la gestione di tutte le fasi relative agli interventi di riqualificazione energetica: isolamento, coibentazione, sostituzione dei serramenti, servizi tecnologici innovativi, efficientamento delle centrali termiche e di condizionamento. Nel 2021 sono stati avviati circa 390 cantieri e numerosi altri sono in fase di progettazione; installazione di impianti fotovoltaici, solari termici e sistemi di autoproduzione di energia; riqualificazione e gestione degli impianti termici consulenza energetica energy management e monitoraggio per il risparmio energetico; global service per la gestione integrata di impianti elettrici e tecnologici di patrimoni immobiliari complessi; relamping led attraverso progetti di efficienza energetica in ambito illuminotecnico, illuminazione pubblica e artistica, gestione efficiente degli impianti semaforici.

Società controllate da Iren Energia

Principali società controllate

Iren Smart Solutions S.p.A

Alfa Solutions S.p.A.
LAB 231 s.r.l
Maira S.p.A.
Formaira S.p.A.
Iren Green Generation S.r.l.
Iren Green Generation Tech S.r.l.
Palo Energia S.r.l.
Piano Energia S.r.l.
Solleone Energia S.r.l.
Traversa Energia S.r.l.
Dogliani Energia S.r.l.
Valle Dora Energia S.r.l.
Asti Energia e Calore S.p.A.

Società controllate Iren Mercato

Principali società controllate

Salerno Energia Vendite
Alegas

Società controllate Iren Ambiente

Principali società controllate

Amiat Veicolo SpA 93,06% (detiene l'80% di Amiat SpA)
Bonifica Autocisterne s.r.l.
Iren Ambiente Parma s.r.l.
Iren Ambiente Piacenza s.r.l.
TRM S.p.A.
ACAM Ambiente S.p.A.
ReCos S.p.A.
San Germano S.p.A.
Territorio e Risorse s.r.l.
Rigenera Materiali s.r.l.
I.Blu S.p.A.
Uniproject s.r.l.

Unieco Holding Ambiente (UHA) s.r.l.
Borgo Ambiente s.c.a.r.l.
Manduriambiente S.p.A.
Picena Depur s.r.l.
Iren Ambiente Toscana S.p.A.
Produrre Pulito s.r.l.
Scarlino Energia S.p.A.
Scarlino Immobiliare S.r.l.
TB S.p.A.
CRCM S.r.l.
Futura S.p.A.

Società controllate IRETI

Principali società controllate

Iren Acqua S.p.A.
Iren Acqua Tigullio S.p.A.
ASM Vercelli S.p.A.
ATENA Trading s.r.l.
ACAM Acque S.p.A.
Iren Laboratori S.p.A.
Consorzio GPO
Nord Ovest Servizi

Valutazioni

L'intero Gruppo Iren è composto da società che gestiscono attività strettamente necessarie alle finalità istituzionali della Città di Torino e aventi natura di servizi di interesse generale, risultando pertanto inerenti e consentite ai sensi dell'art. 4, comma 1 e 2, lett. a) del T.U.S.P.

Si delibera pertanto il **mantenimento di tutte le partecipazioni rientranti nel Gruppo Iren.**

➤ **AMIAT S.P.A.**

Costituzione: Deliberazione del C.C. n. 81 del 16/05/2000 (n. mecc. 2000 03331/64)

Sede: TORINO, sede legale Via Germagnano n. 50 e sede direzionale e amministrativa Via Giordano Bruno n. 25

Durata: 31/12/2050

Codice Fiscale e data d'iscrizione al R.I.: 07309150014 – 6/5/1997

Forma giuridica: società per azioni

Stato della società: attiva

Oggetto Sociale: La società ha per oggetto l'attività di gestione dei servizi preordinati alla tutela, conservazione, valorizzazione della qualità ambientale, senza vincoli di territorialità.

Essa potrà, fra l'altro, a titolo puramente esplicativo e non esaustivo, svolgere le seguenti attività:

- a) la gestione del ciclo integrato dei rifiuti solidi urbani, di quelli dichiarati assimilabili agli urbani e degli speciali inerti, intesa quale raccolta, raccolta differenziata, trasporto, recupero e smaltimento, compreso, se necessario, il controllo degli impianti di smaltimento dopo la loro chiusura, la raccolta, il trattamento e lo smaltimento dei rifiuti urbani pericolosi, rifiuti ospedalieri, rifiuti speciali pericolosi e non pericolosi, rifiuti di imballaggio provenienti da insediamenti industriali e commerciali;
- b) la progettazione, la realizzazione e la gestione di tutti gli impianti necessari al trattamento e allo smaltimento dei rifiuti di cui sopra;
- c) le operazioni di qualsiasi tipo destinate a consentire il riuso dei prodotti o il riciclo dei materiali provenienti dalla raccolta differenziata dei rifiuti solidi urbani e/o assimilati;
- d) la raccolta e il trasporto dei rifiuti domestici ingombranti;
- e) la raccolta e lo smaltimento delle siringhe da tossicodipendenza;
- f) lo spazzamento ed il lavaggio delle strade e di altri spazi pubblici, comprese le aree complementari, come le aiuole spartitraffico;
- g) il servizio di rimozione della neve;
- h) pulizia, manutenzione, installazione dei gabinetti pubblici.

La società potrà realizzare e gestire le proprie attività direttamente, "per conto", in concessione, in appalto o in qualsiasi altra forma, potendo altresì effettuare detta attività a seguito di richiesta di terzi, siano essi Enti pubblici o privati anche non soci.

Quota di partecipazione posseduta dalla Città di Torino per il tramite di FCT Holding S.p.A.: 20% del capitale sociale pari a n. 17.940 azioni per un valore nominale di Euro 9.265.292,40

Azionisti:

AZIONISTI	%	N. AZIONI	CAPITALE SOCIALE
FCT HOLDING S.P.A.	20	17.940	9.265.292,40
AMIAT V. S.P.A.	80	71.760	37.061.169,60

Si precisa che "Amiat V. S.p.A." risulta partecipata dalla quotata "Iren S.p.A.".

Organi sociali:

1. **Organo Amministrativo:** Consiglio di Amministrazione composto da n.5 componenti di cui due nominati dal Socio Pubblico (Comune di Torino) (uno di questi con il ruolo di Presidente)
2. **Organo di Controllo: Collegio Sindacale** composto da tre sindaci effettivi e due sindaci supplenti, di cui un Sindaco effettivo e un Sindaco supplente nominati dal Socio Pubblico (Comune di Torino)
3. **Revisione Legale dei Conti** : Società KPMG S.p.A.

Valutazioni

La partecipazione è coerente ai sensi dell'art. 4, co. 1 e 2, lett. a) del T.U.S.P., in quanto la società ha ad oggetto attività strettamente necessaria per il perseguimento delle finalità istituzionali dell'Ente e che consiste nell'esercizio di un servizio pubblico di interesse generale.

Si delibera pertanto il **mantenimento della partecipazione.**

SEZIONE III: ORGANISMI NON SOCIETARI

La Città di Torino, alla luce della delibera della Corte dei Conti Sezione Autonomie 19 luglio 2017, provvede a integrare il Piano di razionalizzazione delle Società partecipate con la rappresentazione degli enti non societari compresi Gruppo Amministrazione Pubblica.

Si tratta dei seguenti organismi:

ISTITUZIONE ITER, AGENZIA MOBILITA' PIEMONTESE, ASSOCIAZIONE ABBONAMENTO MUSEI.IT, ASSOCIAZIONE D'AMBITO TORINESE PER IL GOVERNO DEI RIFIUTI – ATOR, ASSOCIAZIONE NUOVO URBAN CENTER DI AREA METROPOLITANA, COMITATO PROGETTO PORTA PALAZZO - THE GATE, CONSORZIO INTERCOMUNALE TORINESE – CIT, CONSORZIO PER IL SISTEMA INFORMATIVO - CSI PIEMONTE, FONDAZIONE 20 MARZO 2006 – TOP, FONDAZIONE CASCINA ROCCA FRANCA ONLUS, FONDAZIONE CAVOUR, FONDAZIONE CONTRADA TORINO – ONLUS, FONDAZIONE FILM COMMISSION TORINO – PIEMONTE, FONDAZIONE CENTRO CONSERVAZIONE E RESTAURO LA VENARIA REALE, FONDAZIONE MUSEO DELLE ANTICHITA' EGIZIE, FONDAZIONE PER LA CULTURA, FONDAZIONE POLO DEL 900, FONDAZIONE PROLO - MUSEO NAZIONALE DEL CINEMA, FONDAZIONE STADIO FILADELFIA, FONDAZIONE TEATRO REGIO DI TORINO, FONDAZIONE TEATRO STABILE DI TORINO, FONDAZIONE TERRA MADRE, FONDAZIONE TORINO MUSEI, FONDAZIONE TORINO WIRELESS.

COMUNE DI TORINO

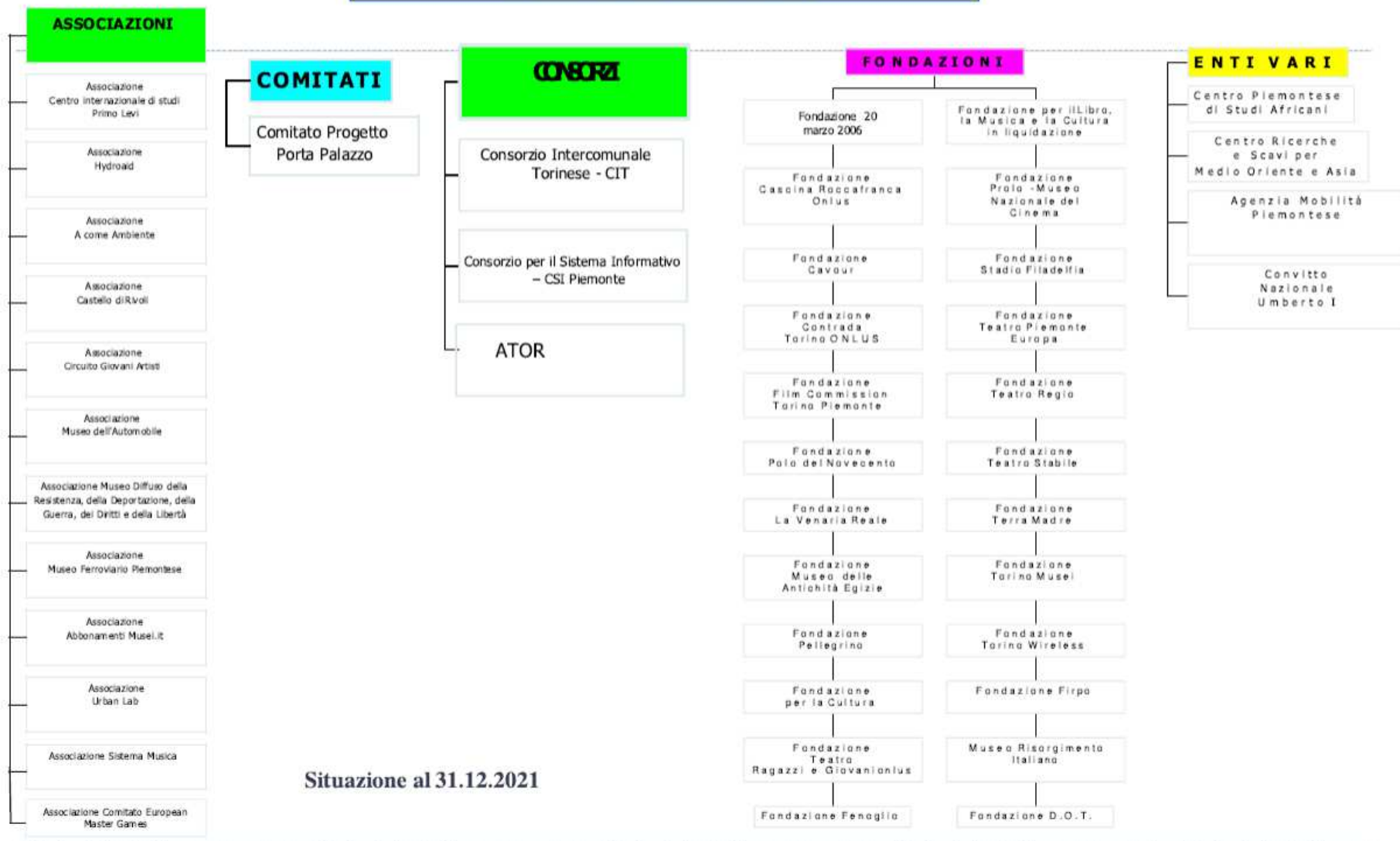

Valutazioni

All'esito della valutazione condotta in funzione di quanto previsto dall'art. 20, comma 2, lett. c) del T.U.S.P., nessuna delle società partecipate, di cui si intende mantenere la partecipazione, svolge attività analoga o simile a quelle svolte dai predetti organismi non societari partecipati dalla Città di Torino. Pertanto non si ravvisa la necessità di adottare, nella prospettiva qui esaminata, misure di razionalizzazione e si conferma il **mantenimento delle partecipazioni** nei termini di cui ai paragrafi precedenti.